ESTABLISHED 1872, NO. 19845 THE SHUN PAO SHANGHAI, SATURDAY JUNE 16, 1928.

申報

中 民國十七年
六月十六號 星期六
舊曆戊辰年四月二十九日
外埠五張半 本埠另加增刊三大張
今天本報售大洋四分
第一萬九千八百四十五號

本館設上海漢口路二十四號始創自同治十一年即西曆一八七二年
中華郵政特准掛號立劵按照總包特別優待寄送之報紙

本館電話
營業部（廣告及發行）一〇〇九五
主任室 六七零零一
庶務處 六一五二七
編輯部 六四六二二
採訪室 六一五七七
總主筆室及總理室 六一五七六
電報掛號 六〇七八

定報價目
中國境內每月洋一元二角每三個月洋三元四角每六個月洋六元六角全年洋十二元八角日本朝鮮同（新疆蒙古每月洋二元二角半）歐美各國每月洋二元七角每三個月洋八元一角每六個月洋十六元二角全年洋卅二元四角報費先惠郵費不收

廣告刊例
特等 登於新聞欄內每行廿七字五 行起碼每日每行四角五分二行起
頭等 登於封面及時評前每行四角以二行起碼
二等長行 登於後幅每日每行一元四角以三行起碼每日每行九角
二等短行 登於緊要地位以六十字起碼如超過六十字以三十字遞加
三等短行 於自由談下每字一分三五十字起碼 登於普通地位每字一分（限登營業廣告）

中法藥房

夏季大贈價

大贈品

只有今明兩天了

機會難得 幸勿錯過

上海曹家渡

新人影片公司招收分劇股份啓事 每股十元

凡今稍明世界大勢乃關懷國計民生之士。猶不知外貨充斥為貧民弱國之大原因。此現代執政諸公。所以大聲疾呼。而以提倡國貨為國民標率 [illegible]

利息極優厚 管理極嚴密 預算極準確 營業極可靠 印有詳章 函索即寄

今日日夜三場俱有游藝 人人可看 人人應看 人人不可不看

五國遊藝節目

■俄國鐵蹄歌

俄國紅白黨交戰時。白黨屢為紅軍所敗。皇家貴族。遙聞蹄聲。無不驚哭。蓋知蹄聲即敗耗也。俄后避難時。作鐵蹄歌以誌痛。貴族中人。俱能熟誦之。曉蘭女士為俄宮宮嬪。白黨盛時。頗見寵於后。紅黨既勝。俄貴族多遷避來滬。女士亦與焉。困於貧。以鬻歌易食。鐵蹄歌其傑作也。女士已三十許。徐娘年華。風采絕艷。歌聲狀悲哀。而氣概甚壯。頗類項王被困烏江時。虞姬舞劍之歌也。

■埃及裸神舞

埃及為世界祈神最早之發源地。今之游埃及者。常能見故代遺留裸神之石像。裸神之舞。即埃及人用以敬石神者。其舞式之流行。幾遍及全世界。各國舞家且有仿其舞式而加以變化者。埃及裸神舞。則為裸神舞之首創者。安尼那女士。為漫舞班之名藝員。尤不獨容貌絕艷。而舞態婀娜。尤能使人神往也。

■滑稽探戈舞

西班牙之舞藝。頗馳名於世界。探戈舞其最著者。今舞潮勃興於上海。各舞場之樂師。亦多樂譜其曲。惟舞者殊鮮。因其舞不易習。或習之不能中式也。歐洲漫舞班為近今上海最著名之舞團。往年奏藝於奧迪安戲院。受觀衆熱烈之歡迎。派利卡爾登各著名舞場。爭起分延之。今其團長奧克夫為對中國觀衆表示好感起見。特允親自登台。與其夫人合演滑稽探戈舞。是正上海愛舞諸仕女。觀賞探戈舞之絕好機會也。

■希臘裸神舞

希臘亦為盛行神舞之故國。故希臘之舞類。亦以裸神舞為最多。羅拉女士為意大利人。少時久居希臘。好習舞事。歸國後。以善演希臘裸神舞。享游藝界之盛名。當漫舞班奏藝於巴黎時。女士適受聘於巴黎羣星電影戲院。團長奧克夫甚賞識之。請其加入漫舞班。相隨環游世界。所至俱受歡迎。今次公演。可使我上海觀衆。同時一觀埃及及希臘兩國裸神舞之派別也。

■羅馬派武技

羅馬昔為崇尚武藝之國家。吾人閱羅馬古史。史中必見有持槍掌盾武士之圖像。故傳流至今。羅馬人尚武之風氣。仍未稍衰。藝術家之有膂力者。常喜為此羅馬派武技之表演。白克門夫婦。以善演此派武技名於世。今適來滬。應本院之請。六月十七公演金縷恨時。加入表演。其舞之方式。或舞於肩。或舞於背。而白夫人以獨腳踏白克門頭頂一節之表演。尤為全舞之峰極。蓋此種舞術。非有強健之膂力。久練之柔功者。不能為之。白克夫婦以十年之訓練。始成此舞。宜其名貴而能驚人也。

明日請看 新人公司偉大出品

金縷恨

陳壽蔭 導演

趙琛 毛劍佩 王元龍 李曼麗 邵莊林 五大明星合演

王元龍君為上海電影界極有藝術。極負時望之男明星。平時除大中華百合公司外。絕不為其他公司演劇。任矜蘋君導演「新人的家庭」時。因會以友誼詢王君演劉池龍。「新人的家庭」遂因人材完備。而轟動全上海。而受各地觀衆之歡迎。後任矜蘋君創新人。又請王君演「金縷恨」之飾一多情之小說家。而後選最著名之毛劍佩李曼麗趙琛邵莊林四大明星。共同合演。更請以「人心」一劇得名之名導演陳壽蔭君導演之。則其人材之完備。已不亞於「新人的家庭」。轟動上海。固意中事。倘望各界仕女。提早惠臨。庶不致如觀「新人的家庭」時。因遲至而向隅也。

世界六國藝術聯合表演

在二三小時內。可以觀賞世界六國之藝術表演。代價時間。俱極經濟。電影藝術。歌曲藝術。艷舞藝術。滑稽藝術。武技藝術。兼而有之。五花八門。美不勝收。

時間 第一次三時起 第二次五時半 第三次九時一刻

門票 四角至一元

中央大戲院

製造 購買 留聲唱機者注意是否用

國民政府註冊 THORENS 叨倫斯鐵錨牌馬達唱頭

注意每只機器之鋼板上有此標記

O.SCHOCH SWISS-MADE

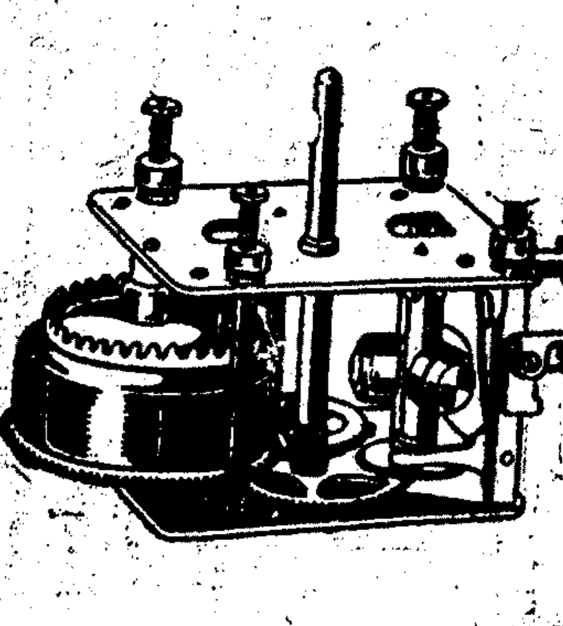

NO.37

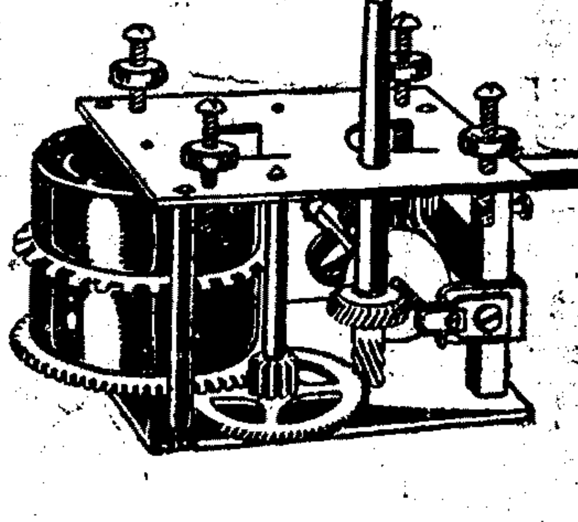

NO.28BC

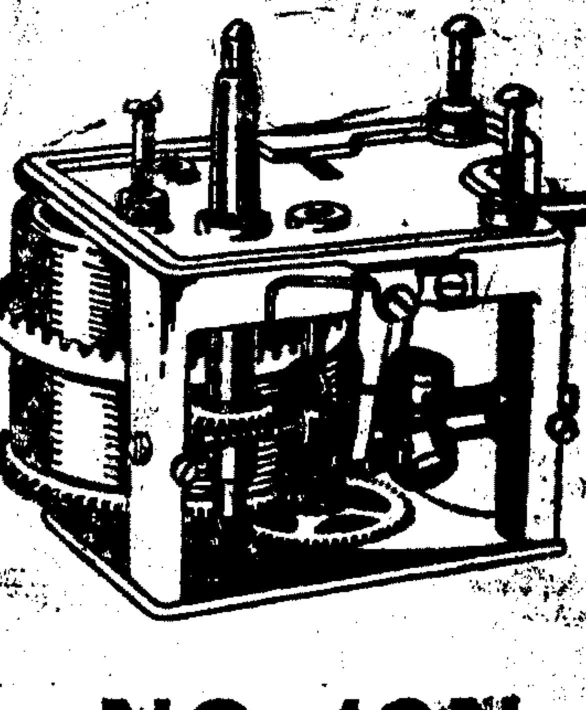

NO. 16N

留聲機爲高尚的玩物必須選擇堅固耐久的方可以免去許多耗費世人皆知瑞士國所製的鐘表是世界上最著名的因爲瑞士國的工廠專門研究製造細小的輪件此種精奇的技藝爲世界各國所贊美至於**留聲機**的機件與鐘表的機件大同小異所以別國製造的留聲機都不及瑞士國出品的堅固**即如別國商人在瑞士設廠製造之留聲機**外觀雖爲瑞士製造考其內容**亦絕對不及眞正瑞士叨倫斯廠Thorens的出品(該廠開設已二百餘年做工者達二千人)**近來吾國人已能仿造留聲機外面的木殼及零星物件但是馬達及唱頭均買**瑞康洋行**獨家經理**瑞士叨倫斯廠**的**鐵錨牌**馬達及唱頭茲將**叨倫斯唱機馬達及唱頭的優點**詳述於後請各界**注意**

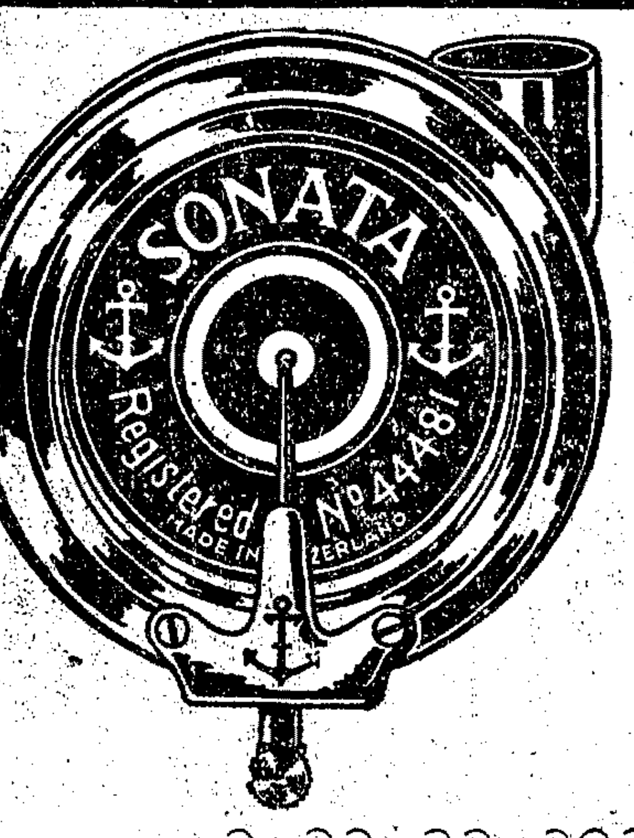

(一)馬達天地板 用純白鋼板軋出故永不鏽銹裝置機件處之洞眼決無損壞銹易之病

(二)各式螺旋天心 皆以鋼條在選床選出的

(三)各色輪齒 有鋼製銅製兩種着力處用鋼製成使其可以經久耐用發動處用銅製成可免軋軋作響如是剛柔合宜唱片的時候不致發生忽快忽慢及別種軋軋聲響之缺點

(四)發條 有脆與不脆的分別叨倫斯廠中對於淬火時候很爲研究務使火度適合鋼的性質所以決無自行爆斷等情

(五)快慢 快慢關係機件全部之使命如人生的呼吸然稍有不勻則機件容易遭損叨倫斯廠中深知其理故於每只機器上置有彈簧以控制之

(六)搖手 雖爲機上附件然不可缺少否則就不能行動所以特地研究用潤形的永無斷裂之虞雖錨瑞之鞏亦便於使用

(七)置片盤 唱片時關係頗大若輕重不合度即傾側不平開唱之時跳動不定發音高低不勻唱片容易損傷所以叨倫斯廠中用平勻的純鋼板軋出挽邊上舖細厚呢絨行走時無絲毫斜側平穩宛如不動之樣

(八)唱頭 Sonata鐵錨牌三號唱頭用平勻的響銅製成配以毫無斑痕而平淨的千層紙合縫處無絲氣可洩故在發音時間更覺格外清晰毫無砂砂之聲夾雜其中若裝Thorens機心配以Sonata三號唱頭可稱珠聯璧合相得益彰

近來市上發現影射的劣貨請各界注意及之如蒙邀驗眞僞敝行當即派員前來詳解倘需委敝行代辦木殼者敝行當即擇平價而貨高者之廠家爲之介紹決無從中扣佣等情

瑞士叨倫斯廠總經理瑞商瑞康洋行謹啓 上海四川路七十四號三樓 寫字間電話中央三〇〇四號

A乙5823

孫子漸感謝上海米業職工會全體工友

爲感謝事小兒孫伯君向在戴恒昌米店服務不幸於夏曆三月初五日受店主之遣使爲米上輪失足墮水慘遭滅頂鄙人夫婦聞耗之下痛不欲生痛定思痛我二老年老朽惟此弱嗣不接我孫氏香火今遏遭横死能不令人痛超念設店主非但不予婉惜竟嗾兒如猛獸之陸世榮威迫鄙人聊貼補喪葬之數立契了事按鄙人已在風燭殘年何能再謀餬口故呼籲至米業職工會乞予伙義援助幸得該會委員會同人等不畏頻難力爲交涉幾得由工商局責任該店主再予撫邮洋二百三十元鄙人受感之下除感謝社工商局外特此登報頌揚米業職工會之扶弱德政此啟

泰興黃橋孫子漸啟 A乙3838

上海三民書店啟事

本店自開辦以來。秉承先總理遺志。專事宣傳黨義。編印各種叢化書綜爲職志。逐漸出版各書。已逐百數十種。取材謹嚴。內容宏富。印訂精良。校勘正確。各書售價。比衆特廉。蓋本店志在普傳。隔偏徵忱。早在各界淘鑒。迭荷同志。函電紛批。紛至沓來。幾有應接不暇之勞。同人等受寵若驚。敢不益加自勉。際茲北伐底定。全國統一。爰特飭工訂印。備貨充足。以應北方同志之急需。如蒙賜顧。惠誠歡迎。印有書目。承索即寄。上海棋盤街中市三民書店總發行所謹啟

宣邦仁 朱美英 訂婚啓事

我倆相處時久感情日深承陳企周楊綠村二先生之介紹訂於六月十九日訂婚謹此奉聞

六·十五 A

猛虎商標

學戲 (正)

大凡學戲的。先要有好嗓子。然後唱起來抑揚頓挫。自然合度。所以唱戲的人對於保養喉音。極其愼重。而保養喉音。最簡便。最安當的方法。最妙莫如常用虎標八卦丹。八卦丹不獨能保養喉音。且能治下列各症也。

茲錄虎標八卦丹之功效于后

嵐瘴痧症　感冒風寒　頭痛眩暈　胸膈飽滯

寒熱交作　猝然昏倒　中風中痰　一切咳嗽

時行疫毒　傷寒中暑　霍亂吐瀉　心氣腹痛

跌打刀傷　手足腫痛　無名腫毒　遠年腳疱

總發行上海**虎標永安堂** 北四川路八十九號 電話(北)二七三六

總代理上海林大森 法租界新開河

各大藥商店及烟紙店均有出售

中央大戲院 開映民新影片公司出品 木蘭從軍

國產空前最宏偉之作品

●詳細節目請看戲目欄●

今天日夜延請明星登台表演祇有一天

林楚楚 陳少輝 邢大同 陳佩蓮 登台表演 傷心夢

李旦旦 登台表演 木蘭從軍一幕

加映上海學生軍大檢閱 △到四十餘校 △共一萬六千餘學生軍 △步伐整齊 △軍容嚴肅 △眞威武 △眞精神

慈谿童余氏爲店股聲明

茲氏與夫其淙分管家產議定嘉興童天成藥店股份撥歸氏管理雙方同意親族協議立約完全自戊辰年起所有該店應得三分之一股份內一切權利處分均歸氏主裁未得氏同意不得擅自支付誠恐未及週知特登申新兩報聲明

甲A3807

麗澤書畫扇箑展覽會

海上人文薈萃書畫傑作如林每逢展覽琳瑯滿目雖未知比前人何若要亦一時之選也滬濱不材雅事託與茲集同人懸意之作兼爲應時之需發起扇箑展覽會不拘派別有美必收集廣所賞取名麗澤利私人之切磋供大方之評隲間附拙品願聞教言博雅君子幸垂察焉

▲會址 西藏路寧波同鄉會

▲會期 六月十六號起六月二十五號止共計十天

▲時間 每日上午九時起至下午六時止

▲注意 歡迎參觀概不取費

A乙3343

上海順直會館改組籌備處通告

敬啟者現因本館制度不良由會館開全體大會商同順直旅滬同鄉會各推全權代表三人專爲修改館章籌備改組事宜凡我旅滬同鄉對於此事有何指教務望於報登日起一星期內函寄新世界對過愉鑫里本館籌備處所以便採擇並訂於陰歷五月初七日下午一點在徐家匯路本館開旅滬同鄉全體大會公決章程屆時併希公鑒爲盼

點春堂 素絢堂 檀香廣貨同業啟事

逕啟者敝業各項棧力連年賠貼實難爲繼不得已邀齊同業共同商決於本年陰曆五月初一日起所有各種檀香無論出口本街內地一律每擔加力元一錢二分以資抱注其餘廣貨等力另戰規章特此登報諸希公鑒爲荷

A乙3356

蘇州旅滬諸同鄉公鑒

本會章程業於上星期開會員大會當衆討論多數主張仍用會長制一切悉照舊章表決通過所有上次與會諸同鄉通函商改委員制一案已經大會否決不成問題誠恐未及週知合再登報奉告諸鄉台對於會務有所建議請於夏曆五月初七日以前提出議案送交新閘路大通路口本會事務所以便交付選舉大會公決諸希鑒察是荷

蘇州旅滬同鄉會啟 A乙1622

張聿光賣鶴

愚等識山陰張聿光十餘年知其於畫無不能無不工山水花卉人物一宗伯年得其神似而於畫鶴更入妙境姿態生動躍然紙上與子昺畫爲始相伯仲愚等因懲之專事畫鶴以公同好鶴以頭計值照潤例外一頭加二羊二頭加四羊三頭加六羊依次類推世有識者正不妨作衛銘公之好耳介紹人爲瘦鵑獨鶴俞寄凡「潤例」堂幅三尺九元四尺十二元五尺十六元六尺二十四元八尺「四十元」丈四六十元扇册每方四元橫幅視繁張算屏條視繁張折半「收件處」上海各大箋扇莊 通信處上海法租界金神父路南口新華藝術大學

A1221

杭州 上海 胡慶餘堂雪記藥號 廣告

應時花露尤爲暑天之要藥 各界獎譽 是以愈益奮勉不敢稍懈 既挽利權亦副惠顧諸君之雅意 開設杭州大井巷 分設上海北京路石路西首中堂 一號十五號與陰曆朔望一例九折

太乙紫金錠 人參再造丸 八寶紅靈丹 行軍散 痧氣丸 臥龍丹 純陽正氣丹 飛龍奪命丹 等各種以及沙藥 胡氏辟瘟丹

ZA2872

杭州 上海 胡慶餘堂雪記藥號鄭重聲明

本堂於丙辰秋間正式分設上海北京路石路西首 中北京路上海 ... 近聞有號魚目混珠 ... 特此聲明

ZA2873

滬南北烟兌業聯合會要求菸酒牌照稅原額證收宣言

一月至十二月末日爲下期有效期間已繳稅款者應准如數抵繳新稅仍將不足之數照章補繳等情同業等閱之不勝異慮查菸酒牌照稅有效期間已繳稅款者領給執照認爲有效今歲上期稅款同業早經繳納並有執照爲憑近閱報載二區煙酒事務局佈告 ... 同業等爲求生計計不得不一致要求 ... 特此宣言

ZA3353

指日牌香烟 又名臥薪嘗胆 發行 外埠招請經理

魯難未已創鉅痛深本公司爲喚醒全國同胞起見特出十支裝指日牌又名臥薪嘗膽香煙凡我同胞每煙不忘提起精神共謀雪恥至於定價低廉氣味香濃資料優美裝璜華麗尤無待自贅包內兼有國幣贈品以資鼓勵茲爲普及起見特請外埠經理如有願意者請即來本公司接洽以免向隅

聯成烟草公司 海寗路浙江路東 電話北三四五二號

温泉浴室

四月念九日 三十日 五月初一日 三天每位奉送精美摺扇一把 浴價照舊

瑞中洋行爲鳳凰牌火柴緊要通告

啓者敝行所通行暢銷之鳳凰牌火柴係瑞典國出品乃是瑞典有海關進口單及運貨單爲憑近聞市上有不肖之徒妄造謠言並列入抵制之中既損本行名譽又礙營業深堪痛恨除通告各界勿爲此謠言所惑外一面竭力設法追究造謠之人以法律以懲效尤特此佈聞

上海瑞中洋行謹啓 A甲2976

上海其昌旅館開幕大贈品

本旅館向在四馬路麥家圈開設已有二十餘年信用卓著遐邇馳名近因原屋翻造故已遷在三馬路大新街西首老宇齋菜館隔壁地點適宜光線充足房間舒暢裝設華麗招待週到價目低廉今擇四月十八日開幕以廣招徠凡住一元以上之房間者贈送毛巾一條香皂一塊牙粉一盒特贈品兩星期凡住一元以下者贈送香皂一塊牙粉一盒倘荷惠顧無不竭誠歡迎特此聲明 電話中央三一八八

工部局試驗室證明淋菌絕跡 白濁聖手

敬謝姚佐頓大醫生清濁妙手

鄙人不愼染得白濁時伏時發由來已久徧醫無效半成殘廢後經友人介紹姚爾昌醫師 ... 並由工部局試驗室證明淋菌絕跡白濁斷根感激之餘特爲表揚 ... 經驗均稱泰斗對於白濁各症尤能着手成春故樂爲介紹 上午十一時至下午六時 診所寗波路四川路轉角 吳耀廷謹啓

ZA3210

鄙人旅居上海不幸傳染白濁屢醫罔效中西醫藥遍服無靈追見報載謹門求治洗射三天 根治滅菌液數瓶竟獲痊愈尤恐毒菌未淨特再呈驗 ... 書確已毒菌毫無感德之餘 ... 務成績卓著 ... 壹至今十有餘載經驗宏富更不待言 診所上海三馬路大舞台對面 受恩者馮延德謹啓

謙益公報關行遷移

通告 本行被鄰居失慎以致房屋不能辦公茲暫遷至江西路泗涇路口八號洋房內照常營業一俟新屋工竣仍當遷回原處恐未週知特此佈聞

謙益公報關行謹啓 FA3043

蚊蟲香上面的★★商標。便是使人十分滿意的保證。

三星牌蚊蟲香，不但盛行國內，美屬的檀香山，小呂宋，英荷兩屬的南洋羣島，無不歡迎。本社製造此香，已有十七年以上的經驗，物品精良，不言而喻。

各埠洋雜貨店・大藥房・烟紙店・均有出售

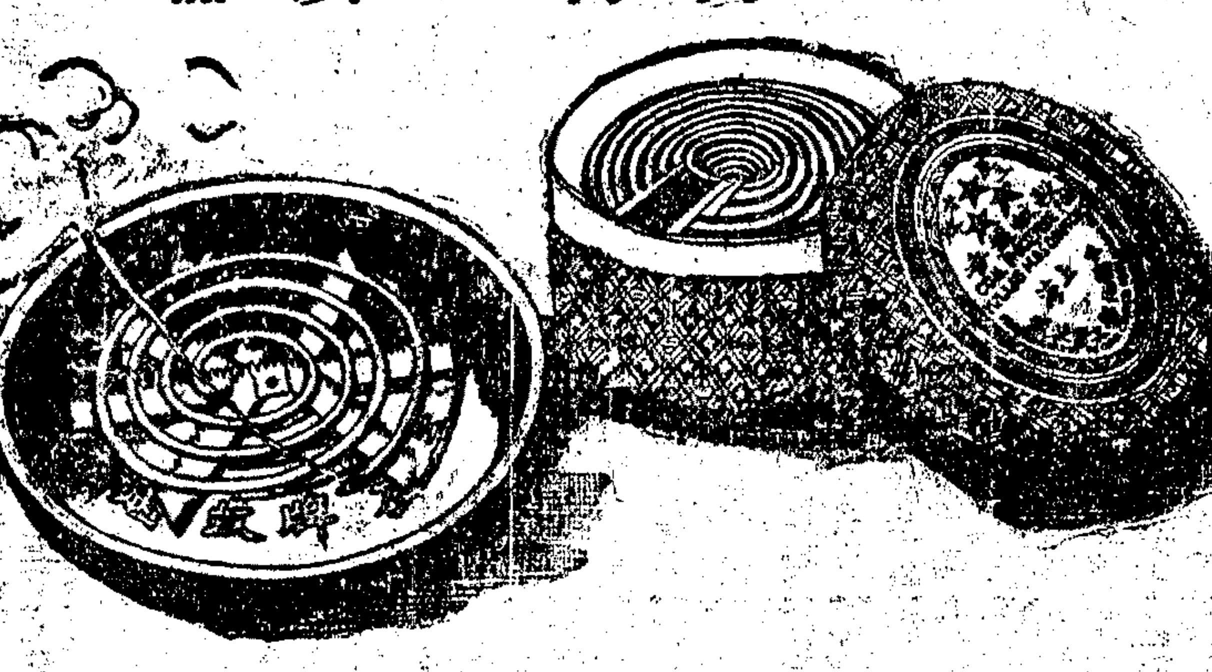

中國化學工業社製

總公司上海河南路四四四號

三星牌蚊烟香種類				
大號盤香	二號盤香	三號盤香	棒香	線香

悅來公司經理美利快輪准於本月念九日直放海州大浦

本輪賬房啓 A甲2956

三北公司萬象快輪准於本月廿九日即禮拜六開往福州

本輪賬房啓

招商局廣濟快輪准於夏曆四月廿九日即禮拜六晚開往溫州

本輪賬房啓 3253乙A

甬興輪船定於五月初一日(禮拜一)開往福州

寗紹商輪公司啓 A戊6186

上海時疫急救醫院敬謝

上海跑馬總會慨助經費洋二百五十元 又王大善士特助病床一張 王拾遺君特助洋十元 外特捐收據 院長黃楚九 王曉籟 葉山濤 醫務董事龐京周 臧伯庸全啓 再登報鳴謝以揚仁風

ZA633

衛氏修譜啓事

吾衛氏自宋文節公字清叔諱涇先世由豫南遷後裔分居江浙且有一支徙於濟南者清初曾修家乘垂今二百餘載子姓繁衍將無稽考乃於陰曆三月十七日邀集上海寶山常熟無錫江陰奉賢南匯溫川沙等處族人在滬開會公議續修宗譜籌備進行凡吾族之散居各處者務將祖先履歷生卒年月子女婚嫁住址葬所藝文傳贊等項請先推代表函來接洽限七月底前寄上海新北門內麗水坊衛氏修譜籌備處爲禱惟遺漏甚多採訪難遍特登報通告 籌備處主任衛紫書飛鵬啓

ZA3268

創造社出版部遷移聲明

本部以原址地位過於偏僻。不便。今特覓定北四川路北四川路一號。從事裝飾。門市明日准可照常營業。一切搬移及裝飾辦法。假七五折。非常特此登報聲明。再者本部間恐未週知。特此登報聲明。凡書籍如「殘缺的」「狂奔」。均在八折。諸君讀者注意。

ZA3263

聲明告白

本堂於四月十五日向滬洗投承洗基五常貞記招牌貨物什物傢私全歸本堂管業所有五常貞記欠款及華洋各債項概與本堂無涉特此聲明以杜後論 大利堂啓

梁永年啓事

啓者敝人現接受信昌洋行華經理一職本行專營美國烟葉並備大宗現貨價目格外克己如蒙各界賜顧請駕臨敝行與敝人或俞君椿庭接洽可也毋任歡迎此啓

梁永年謹啓 ZA3288

信昌洋行現聘梁永年君爲華經理啓事

啓者敝行現聘梁永年君爲華經理專營美國上等烟葉如蒙惠顧請與梁君接洽毋任歡迎此啓 上海四川路四十八號 電話中三八四〇 信昌洋行啓

ZA3289

中興印刷公司啓事

茲奉法公堂示諭管業法租界東新橋街民國路口門牌第一二號中興印刷公司自十一日起改名中興印刷公司與中興印刷公司所有一切欠款概與本公司無涉特此通告 中興印刷局 以前欠人人欠一概歸前中興印刷公司

FA616

烈山普益煤礦公司股東維持會啓事

溯自本公司經軍事當局收沒國民政府派員保管以後迭據同人呈請發還股權奉批候飭查明呈復核辦等因在案第查本公司同人血汗經營爲生活命脈所關亟須積極協商以謀挽救茲經同人務望屆時蒞會共策進行其或因事不克來滬者即祈委託代表本會通信處上海新聞路中間福康路福鑫里六百三十二號

本會茲於本年七月一日(即夏歷五月十四日)在滬特開股東全體大會以便選舉會務董事並籌維持辦法凡我股東同人遠道外埠各股東有散處四方未及週知者用特登報奉聞事關重要幸勿延誤爲禱

ZA1539

最高法院公報發行所啓事

本公報自本年六月起每三月出刊一期全年四期創刊號業已發行每期定價大洋五角訂購全年大洋一元八角凡欲定閱者請逕向本發行所接洽函訂亦可報資先惠特此告白

上海律師公會通告

本會茲定六月十七日(星期日)下午二時在西門林蔭路上海特別市黨部三樓召集臨時總會討論部令指定修正之會則各條及會員提議案件除專函通知外特再登報通告

ZA3350

襲同揆律師代表崇明施友梅啓事

茲據施友梅聲稱本月七日突有人來滬送嚇詐信一件內稱俟老大前來結算其人訂害而去現在人情鬼蜮後患難防委托依法保障前來查嚇詐敂干法紀除爲報請就近公安局隨時保護并依法查辦外嗣後如有誣陷施君或侵害其法益者本律師當依法爲之訴究毋謂言之不預也此佈

A3065

律師劉相代表程春泉聲明遺失方單

啓者今有程春泉君遺失祖遺坐落上邑二十三保二區十六圖王字圩第八十二號業戶程得金則田二畝三分五釐八毫田單一紙現已防弊無着除向縣公署再行備案茲從登報後如有上述該項方單發現等情一經法定機關存案理作廢紙特登申新兩報通知三日特此聲明 劉相律師代啓

TA3352

巴和律師代表鴻大押當聲明放贖水漬當貨啓事

茲據民國路鴻大押當經理聲稱本年四月十五日晨三時敝當失愼所有押當各貨經公證人三義洋行檢察薄據查明燬去十分之七餘存水漬約十分之三當貨亦由敝當 ... 不願贖取者亦各聽便 ... 事務所法大馬路七十七號 電話中央三三三九號

ZA2954

馮江吳袁律師總事務所王黼裳律師代表湖州荻堰鴻遠堂朱潘氏啓事

據朱潘氏聲稱先夫在日經商滬上畢世勤儉沒後薄有遺資惟年來生活較高所入勉敷 ... 界情形毫無門徑如有關於銀錢貨物與業良仲良進出或與合資營業者家屬概不負責 ...

ZA2897

姚永勵律師代表工商銀行啓事

頃據敝當事人工商銀行滬行來函聲稱金星人壽保險有限公司前後透支該行款項結至十七年六月十五號止連息共欠洋四千一百三十七元三角三分正該公司前曾將其存在該銀行之定期存款第三〇三八號三六號存單三張每張各計洋一千元共三千元作爲上述透支担保茲以透支款項久欠不還屢催不理特依法例除將上述存款抵充並追訴不足之款外再行委託敝律師代表登報通告聲明上述存單概行作廢即希公鑒 事務所香港路四號四樓 電話中央六〇五八號

ZA3303

陳霆銳律師代表萬六順堂愛記聲明

據敝當事人聲稱前於乙丑年三月間納周大小姐即雙珠老五爲妾 ... 與敝當事人無涉 ... 特此聲明

ZA3277

劉世芳律師代表創造社及創造社出版部重要啓事

據敝委任人創造社及出版部聲稱本社純係新文藝的集合本社出版部亦純係發行文藝書報的機關與任何政治團體從未發生任何關係 ... 洞悉在此青天白日旗下文藝團體當無觸法之嫌此吾人從事文藝事業之同志所極端相信者乃日來謠諑繁興竟至有某種刊物僞造空氣淆亂聽聞果長此以往誠恐 ... 再登報鄭重聲明此後如有毀壞本社及本出版部者決依法起訴以受法律之正當保障云云囑爲代表通告此後如有毀壞該社名譽者本律師當依法盡保障之責 事務所北京路一百〇號

ZA1587

胡遠駿大律師受任永大藥號常年法律顧問通告

本律師現受任永大藥號常年法律顧問嗣後如有侵害該號營業及毀損名譽者本律師當依法盡保障之責特此通告 事務所上海老西門外大吉路永慶里十六號 電話南市八六六號

戴成祥律師受任洽和冷氣公司法律顧問通告

本律師茲受任洽和冷氣公司法律顧問嗣後如有妨害該公司之名譽借用營業財產及一切法益者本律師當依法盡保障之責特此通告 事務所愛多亞路三十八號三樓 電話中央六一二九三號 住所白克路西口(土名王家厙)六三七號 電話西六五五七號

ZA0823

戴成祥律師受任益利汽水公司法律顧問通告

本律師受任益利汽水公司之常年法律顧問嗣後如有侵害該公司名譽財產及其一切法益者本律師當依法盡保障之責特此通告 事務所愛多亞路三十八號三樓 電話中央六一二九三號 住所白克路西口(土名王家厙)六三七號 電話西六五五七號

ZA3329

上海公共租界臨時法院公告

案據陳霆銳律師代表丁氏狀稱 ... 特此公告 中華民國十七年六月六日

ZA2985

上海租界臨時法院公告

案據張景遠狀請核准張遠 ... 特此公告 中華民國十七年六月一日

FA1534

上海租界臨時法院公告

案據楊春綠律師代表李威如狀請核准李威如執管其故父李仲衡遺有李蓼棣堂財產 ... 特此公告 中華民國十七年六月二日

上海租界臨時法院公告

案據楊春綠律師代表胡伯英狀請核准胡伯英執管其故父胡季棡遺產 ... 特此公告 中華民國十七年六月一日

ZA2984

讀本報者人人有得五十元奬金之希望

本報廣告競賽將於陽歷六月中旬舉行特闢第一版上下封面刊登與賽諸公司之廣告讀者諸君祗須費數分鐘之光陰隨便選擇最優廣告剪票填寄加入選舉即有得奬五十元之希望手續簡便趣味濃厚選舉規例詳見昨報敬祈注意是幸

申報館廣告處謹啓

中國聯合拉絲製釘廠啓事

星牌 W 華商商標

屈臣氏 老牌 衛生汽水上市

四大特色 檸檬水 沙示水 香澄露 葡萄露

本廠開設楊樹浦臨青路三十號專製各式大小洋釘粗細鋼絲出品精良定價克己久已馳名凡賜顧或詢問者請向英租界圓明園路廿四號安福洋行接洽當即竭誠歡迎此啓

總發行所上海靑浦路十一號 電話中央二七二六

四馬路石路角 夏布大會 八折大減價

夏布爲我國名產、質堅而爽、夏季做長衫衣、雖透風適體、有益衛生、衛影萬爲女界所歡迎、因其花色雅織、宜做旗袍等料、茲爲提倡國貨、杜絕漏溢起見、大減價八折出售、並贈扇子、電話中央七九○一號 A1628

功德水

辟瘟疫 救痧症 治霍亂 保生命

爲夏令必備之品 爲家庭必要之藥

每瓶一角 八折優待

上海四馬路 中西大藥房發行

全國中西及各大藥房均有售

完全國貨 亞林防疫臭水

成分充足 氣味濃厚 殺蟲滅菌 消毒防疫

門售 一介侖叮一元三角 半介侖叮七角 25介侖叮四角

上海五洲藥房發行 各煙紙店均有出售

學生叢書

談天	一冊	四角
談地	一冊	五角
[illegible]儀	一冊	二角半
關岳合傳	一冊	三角
韓非	一冊	五角
讀書法	一冊	二角半
孔子	一冊	六角
朱子學派	一冊	六角半
陽明學派	一冊	五角
王充哲學	一冊	四角
二十年來之中日關係	一冊	三角

中華書局發行 (A91)

王正廷發表外交意見（見要電）國府對外宣言昨日修改發表（見要電）閻錫山接見外報記者談話（見要電）國府派孔祥熙赴北京省視中山靈柩（見要電）天津北京特別市市長定仇鰲南桂馨（見要電）

本館要電

⊙王外長之外交方針

［南京］十五日午後、各報記者晤王正廷於外交部、叩以外交方面各種問題、王均一一答覆、茲紀其要點如下、㈠濟案正在調查證據中、此次張羣赴日、是否爲調查此案、抑爲與松井私人之酬酢、余殊不甚明瞭、但此案進行必須經過外交手續、方可得一解決、至以何方法進行、余以爲外交事件、不必限定一種方法、當擇其最便利最易解決之方法進行、或以數種方法同時並進、務期早得解決、㈡中國之交涉員、係治外法權未取消之故、誠爲國家之羞、俟治外法權撤消後、交涉員即當取消、至各國領事本係一種商務官、不能代表其國家交涉外交事宜、㈢友邦承認國民政府問題、在黃部長任內、英法各國已有良好表示、至取消不平等條約、余於三年前、在北京時、即定有一種方法、務期到期修改、故當時如法國之安南商約、比約等均如期修改、以律北京外交部、即據此方法辦理、現在仍將繼續進行、且有提前修改者、而各國亦皆表示同情云、（十五日）

［南京］據王正廷談、㈠對濟案俟調集證據齊全、開始交涉、㈡蔣介石代表張岳軍、乃酬應的接洽、正式交涉、當由外部辦理、㈢寧案解決、英法方面已有頭緒、㈣取消不平等條約、爲總理遺囑、亦正廷所素願、當竭力提早實行、㈤外交消息、嗣後在可能範圍內、儘先發表、㈥星期二五午後四時、由正廷親自接待記者、餘日派部員代理（十五日）

⊙外交部要訊

［南京］外交界息、使團方面於北京克復後、直接與國府通電、接洽保僑及外交事件者、已有六七起、對於國府已不啻爲事實上之承認、（十五日下午八鐘）

［南京］外部今晨委諸昌年張歆海爲參事、應尚德吳凱聲爲秘書、徐東藩爲條約委員會副會長、（十五日下午六鐘）

［南京］中華民國國民政府對外宣言、由外交部修改後、今午王正廷親送譚主席延闓簽字、回部即正式發表、（十五日下午六鐘）

⊙閻錫山擬赴津視察

▲察哈爾都統發表

［南京］中央政治委員會第一四四次會議決交國府辦理之胡漢民孫科王寵惠關於外交意見各項、除已由府秘書處電令各駐外使館改懸青天白日旗、各駐外使館調查屬唐次長造送外、今日國府議決全案交外交部辦理、（十五日下午六鐘）

［北京］汪榮寶十四日起、在駐日使館懸青白旗、鄭延禧則前月已掛、（十五日下午九鐘）

［北京］閻得傅作義三電、請赴津視察、並訪領團、閻擬十八日赴津、約一星期回京、

［北京］閻以文人趙戴文爲察哈爾都統、至綏遠暫以商震部第一師長李培基行都統事、俟北京政治分會成立、將連同熱河、一律改設民政廳、（十五日下午九鐘）

［北京］閻發表三個軍團長、一商震、二徐永昌、三楊愛源、（十五日下午一鐘）

⊙孫軍全部由閻收編

［北京］今日孫軍派馬保珩及劉某代表見閻及商震、願完全收編、計馬師一師、鄭俊彥一師半、閻謂兵多直籍、紀律尚好、已允收歸第三集團軍、（十五日下午九鐘）

⊙方軍奉命不入津

▲晉軍第十四師抵京

［天津］方振武軍、奉國府命、決不入津、集中津郊者、十四晚退三十里、（十五日下午七鐘）

［天津］晉軍李生達率第十四師、十五日午全部抵津、駐防警備司令部四週、（十五日）

［天津］何成濬未到津、聞因所乘商輪不能進口、折回青島、轉大連來津、（十五日）

［天津］陳策十四午專車赴唐官屯、歡迎陳調元、車至獨流、因路軌損壞、不能進、下車訪方振武、

⊙天津秩序漸復

▲雜色軍嚴加取締

▲彈藥庫炸彈爆發

［天津］華街秩序十五日有進步、路有行人、電車復業、商店尚未開門、日租界警戒未懈、

［天津］傅作義徐源泉商組聯合辦事處、對便衣隊及雜色軍、嚴澈取締、（十五日下午八鐘）

［天津］便衣隊經軍警嚴剿、十四夜十五晨勢燄已減、（十五日下午八鐘）

［天津］東北特務委員張璧在各報啟事前委軍事工作人員、未見成績、一概停止工作、如有在外招搖生事、璧不承認、（十五日）

［天津］直魯軍退集天津時、強取各糧店米麵、共五千餘石、（十五日下午八鐘）

［天津］實業廳後直魯軍子藥庫、十四午工人糞除時、誤踐炸彈、死傷二十餘人、

［天津］省黨指委會十五日下午、在國民飯店、招待新聞界、聯絡感情、並宣布該會工作經過、將來建設方針、（十五日下午八鐘）

⊙南苑馮軍移駐新城

［北京］馮電韓復榘、京津地盤、早經電中央由三集團軍主持、北京附近無軍事、將南苑本軍移駐新城、距北京百里爲率、（十五日）

［北京］馮電其代表、本人決不入直隸政治會、必要時如鹿韓加入委員之一、本人得允可之、馮代表何其鞏現住白崇禧行館、過從甚密、京津電話十五日通、（十五日下午一鐘）

⊙褚玉璞殘部易幟

［天津］褚玉璞殘部萬餘人、逗遛北塘漢沽、不願再退、圍褚索餉、褚不能應、相傳褚十四日晚已逃回天津、尚待證實、但褚部一團、十四日易幟回津、聽候改編、（十五日）

⊙北京各機關之接收

［北京］十五日起政委會以候中央派員接收各機關需時、決先由會派人點收、（十五日）

［北京］大理院決裁、普通法廳二保存、

［北京］戰地政委會派宋發祥爲井陘礦務局長、（十五日下午一鐘）

［北京］外部通商司、尚有存欵三十餘萬、係歐戰時沒收德商財產、向由次長名義分存四個銀行、奉系瀕行想提用、以兵潰太快、未能提走、此次接收未議此問題、（十五日）

［南京］易培基電、請馬叔平先行負責保管故宮、（十五日下午八鐘）

⊙京綏路交通回復

［南京］太原十四日電、京綏路之被破壞者、現已全行修復、十四日起可直通北京、兵站總監費圃梁派員赴北京設辦公處、第四集北上後、二部赴保定、一部駐石家莊附近、（十五日下午一鐘）

⊙北京近聞

［北京］外蒙設圖書館、派人來此徵購書籍、

［北京］外蒙設出口大公司、并無俄人參加、

［北京］市黨部招待記者云、京津革命後、同人以環境關係、絕少工作、請各界原諒、預料民治將徐徐進步、（十五日下午九鐘）

［北京］外傳奉兵工廠三年來由某國供給財料費數千萬、原議某某四路敷設權墊欵爲轉賬、但該約國民政府決不承認、（十五日）

［北京］現聞張作相擬將各鐵路帶出車頭車輛作價、爲抵償、奉綏浦漢四路車輛、恐無運回之望、（十五日下午九鐘）

華盛頓鐘表行

南京路勞合路西首

陰曆四月二十日新遷開張

開張期內大減價 各貨照碼八五折

各種高等鐘表精巧美備 出衆精工修理鐘表一律翻舊如新 甲A9254

一折至五折 星期日一點照常營業 戊A3342

南京路拋球場 麗華公司三樓特設大賤賣部

尚有評前廣告轉入第二張 閱者注意

婦科唯一聖藥 愛華調經丸

能解除婦女之痛苦、有助長生育之可能・

主治 月信不調 行經腹痛 或前或後 年久不孕 孕多小產 赤帶白帶 面黃肌瘦 手軟腳痛 腰酸骨痛 等症

總發行所上海四馬路望平街愛華製藥社

每盒一元 每十盒打九元 各埠大藥房均有經售

生丹

得之則生

功效比外貨靈驗 定價比外貨低廉

九轉丹成 其實相稱 健脾開胃 消滯無存 加速消化 氣機和順 傷食傷風 男女無分

得之則生 善散風寒 清血降瘟 生津止渴 食量頻增 中暑中寒 奏效如神 家居旅行

名曰生丹 能解煩悶 內熱口臭 開竅解醒 助肺呼吸 頃刻回春 四時可服 賴以保身

每種分五分・一角・二角・三種

上海九福公司啓

歡迎各埠商店經售

患傷風咳嗽者……速服 助肺呼吸香膠

疏風以祛寒……補肺而潤喉

化痰并止咳……順氣平哮喘

上海五洲大藥房發行（每盒定價二元）

一週時間痰能絕跡

蓋此痰敵藥片……能將一切黏膩濃厚之痰，化成清水，逐漸消滅無形，永不再生，凡患咳嗆，痰多，氣喘等症，服藥一週時後，立見奇效，屢試屢驗，倘係肺病，此藥更宜常服也，

大瓶二元一百念片◉小瓶一元四十八片

上海四馬路中西大藥房總發行

全國中西分號及各大藥房均有出售

商務印書館

重版 體育衛生書

業餘運動法……(四版)一冊一角
女子手巾體操……(六版)一冊二角
技擊叢書 潭腿……(九版)一冊四角
網球術……(六版)一冊一角五分

通俗教育叢書 旅行衛生……(七版)一冊二角
飲食防毒法……(六版)一冊一角五分
小學生 育兒法……(六版)一冊一角
衛生叢書 胎產病防護法……(五版)一冊一角
麻疹風疹及水痘……(三版)一冊一角

(17:4)

全國各級學校 請即採用

大學院定頒 畢業證書

▲中等以下學校用(廿二公分高 四十公分長)每冊三十張 定價一元五角
▲大學校用(四十公分高 五十公分長)每冊二十張 定價二元

此種證書按照大學院頒定之式樣，採用上等紙張彩色精印，上端備有 總理遺像及國旗黨旗。每冊均有存根，並附刊大學院公布之畢業證書條例。國內各級學校自辦理本屆卒業起，應請一律採用。

中華民國委任狀 上端印 總理遺像、下端印 黨國旗、紙幅卅六公分高四十四公分長 每冊二十張定價一元

新時代教育社印行
商務印書館經售 上海及各省

金屬版印 四種大觀

預約 端午 截止
購請從速
中華書局發行

	歷代碑帖大觀	古今尺牘墨蹟大觀	古今名人墨蹟大觀	楹聯墨蹟大觀
冊數	五十冊 布套四函	十六冊 布套兩函	六十冊 布套四函	十冊 布套一函
內容	精選藏家古拓孤本，凡漢魏十二種，晉六朝隋碑二十一種，唐宋元碑十七種，均至精至罕之品，為臨池者唯一善本	選輯古今尺牘墨蹟之精者，凡漢魏六朝隋唐二十四家，宋元三十六家，明清百家，共計四百餘通，秘笈瑰寶，蔚為大觀	選輯古今名人墨蹟，自晉王羲之以迄清季，凡七十餘種，均為諸家精妙之品，篆隸行草各體俱備	選輯藏家精品明清名人楹聯六百聯，照原式縮小，用金屬版精印，上下聯式俱全，足供賞鑒家之參證
定價	二十五元	十四元	二十五元	七元
預約	十四元	八元	十四元	四元
郵費	一元二角	六角	一元二角	三角

(戊64)

花一般的罪惡

邵洵美詩集 精裝六角 平裝五角
金屋書店最近出版新書之一種
本外埠書坊均有代售 郵購加一寄費

眞美善

第二卷 第二號

目錄

神秘的戀神的敘文……虛白
現代中國畫壇的狀況……兪劍華
孽海花……病夫
魯男子……病夫
運動會……徐蔚南
德妹……虛白
荒唐的夢……未之

洋行小鬼……穆羅茶
讀物展覽館……病夫譯
西路巡審……虛白譯
妻的懺悔……小蕙譯
王三姑娘……金蘭裕女士
回來……紹文
春夜……孫六

棋盤街五二五號 眞美善出版
另售三角 半年一元六角 全年三元

眞美善書店 棋盤街五二五號

新書

請看帝國主義者壟斷的日本的眞正民衆呼聲

去年震動日本文壇的 武者小路實篤鉅著 崔萬秋譯 實價九角

母與子

這部小說是作者人道主義的結晶，不滿意政治社會一切組織，要另創新世界的呼號，青春的火燄與母愛奮鬥的寫眞。

全書七百餘面，訂一厚冊，附有作者最近小影及親筆眞蹟，名畫師插圖，為欲普遍介紹起見，書價特廉。

神秘的戀神 法國梅黎曼著 虛白譯 實價三角半

卡門這張影片，大家看了都說好，這位法國浪漫健將梅黎曼總算借了電影的力量給我們普遍認識了。凡看過卡門影片覺得有趣的人，請來看看他這部更偉大思想奇幻情節特異的小說。

北新書局 上海五馬路棋盤街口

出版新書

朵思退夫斯基 李伯森譯 實價一元二角

本書的大部份是朵思退夫斯基夫人的日記和回想錄，表現夫人在朵氏最後十四年生活中的情態極為明晰，夫人以其實際的心靈，慘澹的努力，實得的意志以及透察事物的解力，成為朵氏一個最切實的助手，在本書中都顯明地看出，因此不獨是要了解朵氏生活的一部最可靠的書，且是一部寫朵氏夫婦相愛相助的有趣味的書。全書四百餘頁。

迷鷄 楊騷著 實價三角

以活躍的筆墨寫一個赤心的青年以熱血殉他的愛人！是一齣悲劇，一齣可歌可泣的悲劇。

再版 卷葹 沅君女士著 實價四角

搗麝成塵香不滅
拗蓮作寸絲難絕

這兩句香豔的詩，透出沅君女士的這小冊說集中含的深味，初版時所收隔絕，旅行，隔絕以後，慈母等四篇，今趁再版之機會，又加入性質相近的，誤點，寫於母親走後等兩篇，較前更有精采。

第一卷第三期 血路旬刊出版

(一)由民族刺激得來的斷片 陳德徵 (二)從濟南血海中回顧五卅 邢鵬 (三)革命的表裏觀唯物史觀析論 黨行白 (四)民族主義和世界主義 胡彥雲 (五)日本最近的政爭和出兵山東問題 黃少文 (六)吾國不平等條約之經濟的解剖 謝瀛齡 (七)革命是什麼 命匡 尚有讀者論壇革命文藝等作品甚多從略

定價 每冊大洋五分
寄售 望平街新月書店及各書局均有代售
社址 龍華警備司令部政治訓練部內

黨治問題 出版

國民革命勢力，已到北京，全國統一告成，一般人民，嚮慕黨治，根據所最緊要懸在我們目前者，一、開國民會議，二、黨治的性質及時間問題，(一)黨專政，抑是全民治政，這些都是今後所切待解決，也即是黨治下的中國之一個重要關頭，本書對於這都有詳細的討論，無論黨治的意義與時間問題，及國民大會與國民會議之不同，全書共計論文十八篇，都八萬五千餘言，凡黨員與非黨員，皆不可不讀。 實價六角

生路 第六期 十七日出版

中日間五十年來交涉大綱……臨知
農化教育與軍事教育……行之
關於好奇心之一考察……翠邊譯
愛與勞動……顯父譯
農村教育之設施……仰夫
苦悶是力……歎三
給破屋下的人們……任叔
秋收(小說)……陳瘦石
消極的進取性……老生
馬振華自殺不止是戀愛問題……老生
「幻滅」與「動搖」……任叔
青年失業的哀音……×君

上海交通路 新學會社

自由書店出版新書

1 自由叢書
(一)克魯泡特金學說概要(價目)……平裝六角
(二)蘇俄革命慘史(價目)……平裝五角
(三)革命之路(價目)……平裝六角
(四)革命之先驅(價目)……平裝七角
(五)馬克思主義之破產(價目)……平裝四角
2 克魯泡特金全集
第一卷國家論及其他(價目)……平裝六角
第二卷麵包略取(價目)……平裝六角
第三卷近世科學與安那其主義……(在印刷中)
3 革命合訂本第一、二、三、四冊 每冊四角

總發行所 上海江灣自由書店
代售處 各埠大書坊

萬國儲蓄會開獎通告

本會照章於昨日(十五日)開獎，所有獎碼號單登在後幅第五張第二十版，務請閱者注意。
會址 法租界愛多亞路七號

中國儲蓄銀行儲蓄會開標通告

本行有獎儲蓄於昨日在本總行樓上開標，由儲戶代表親自執行。
總行上海河南路泗涇路口 電話中四四七三 電報掛號三三八九

第五十九次

(第一組) 頭標一七八四 二標一〇〇五 三標一二九五 四標〇〇二六 五標一三一六 末標零字
(第二組) 頭標一四三五 二標一六七五 三標一二八六 四標一三八九 五標三〇八七 六標三一三二 七標三九七五 八標一九八八

倘有錯誤以原號單為憑

開封西北銀行緊要聲明

查敝行會於五月二十三日開封中興銀號做交遷漢對期交款大洋一萬元，會經開出汴字第五十二號串票一紙，計中興銀號抬頭五月二十八日期大洋一萬元，旋於五月二十四日據該汴號聲稱所存漢口之款不敷，至期不能交付，所做匯收之款亦請發電止付等情，除已電知敝行上海辦事處停止付款外，無論中外人等持有該項串票一律作廢，特此聲明。

四行儲蓄會添設保管庫

本會自六月一日起出租保管箱，凡預定者即可啟用，在六月底以前租用者仍照優待辦法，詳章函索即寄。
本會地址 上海四川路六十九號 電話六三八六五至六三八六八

上海明華商業儲蓄銀行廣告

本行開設八載，辦理商業銀行儲蓄銀行一切業務，訂有詳章，函索即奉。國內各埠均有通匯機關。
匯水 特別從廉
活期存款 日日有行市
定期存款 三個月週息六厘 六個月週息七厘 九個月週息八厘 一年週息九厘
行址 北京路河南路口 電話中央二二八零 經理室中央五二七七
分行 天津法租界四號路 北京煤市街 青島河南路
ZA2257

上海興業銀公司 儲戶碼號揭曉

一等 一萬七千七百九十七號 南京豐利
二等 一萬八千二百五十五號 生記轉滙利源
三等 七千五百七十五號 本埠大利元鴻記
四等 一萬〇四百十六號 本埠廣發源
五等 一萬四千六百六十四號 外埠生記

無錫豫康紡織公司發給官紅利通告

逕啟者，本廠丁卯年官紅利經股東會議決定於陽曆五月初一日起發給，凡在股諸君屆時請持股票息摺至梨花莊總公司領取為荷，特此佈告。
戊A1724

啟新洋灰股份有限公司 公派第十六屆利息廣告

本公司訂於陽曆六月十五日在天津法租界本公司總事務所派發第十六屆利息，請各股東屆時攜帶息摺及公積存摺赴本公司領取，單票特此廣告。
戊A1601

上川交通公司股東會通告

本公司茲經三十五次董事會議定於陽曆六月十七日即陰曆四月三十日星期日下午二時，假座上海總商會開第四屆股東大會，選舉監察人及報告會議事項，除另發通知外，合特登報通告，尚乞各股東屆時蒞臨乃盼。 上川交通公司啟
戊A1491

華商柳江煤鑛鐵路有限公司第十屆股東常會通告

本公司茲定於七月八號(即陰曆五月廿一日)下午二時假天后宮上海總商會開第十屆股東常會，報告上年度營業狀況收支賬略及更選董事監察人，凡我股東屆時務請蒞會是荷。再照章在定期股東會前十五日內暫行停止過戶，合并聲明，即希公鑒。 董事會啟
戊A1441

江蘇典業銀行召集臨時股東會通告

本行前於五月二十八號召集股東大會，因會場時間過於偪促，種種重要問題均未議及，不得不召集第二次之會議。茲定於七月九日下午一時(即陰曆五月二十一日)仍假上海北京路宋家衖洋布聯益會開會討論一切事宜，務請諸股東於會期前五日攜帶股票至滬行領取入會證，以憑到會。如因事不克親到，請委託本行到會股東代表。除另寄通告書及空白委託書外，特此登申新兩報通告，諸股東察洽為荷。 董事會啟

杭州通益公紗廠全體股東公鑒

茲因緊急事宜，特定於六月十九日即夏曆五月初二日下午二時在上海愛而近路念五號開股東大會，務乞各股東於三日前攜帶股票投驗換領入場券，屆時蒞會，不勝盼禱之至，特此緊急通告。 通益公紗廠股東維持會發起人謹啟
ZA2965

漢口燮昌火柴公司股東召集緊急股東會啟事

頃閱滬地申報新聞報載有漢口燮昌火柴公司債權團緊要啟事，又宋致長否認漢口燮昌火柴公司債權團啟事各則，知公司虧欠浩大，不再設法解決，勢將瀕於破產。查民國十五年迭次股東會議議決各項，因時局關係未能執行，現在時局底定，而兩年以來公司債務愈益增多，子衡等念事機危急，迫不容待，爰特登報公告，召集緊急股東會於本年陰曆四月卅日下午二時在上海百老滙路老順記五金號內開股東緊急會議，共謀解決之策，事關各股東切膚利害，萬望準時到會，如因事冗或道遠不克列席，亦祈委派代表，除另函通知外，特再登報公告。 漢口燮昌火柴公司股東 龔子衡 仁記公司
ZA3352

滬杭甬鐵路管理局標購發電機件通告

本局現奉交通部核准招商承辦發電機件，有願投標者，可向上海北站材料處函索說明書，並繳該說明書費洋十元，此費概不發還。

鳴謝福安保險公司人壽賠款可靠

啟者，先嚴湘伯公生前曾向上海福安公司投保壽險洋一千元，不幸於本年陰曆三月念三日病故，當經報告該公司，旋蒙派員調查確實，即將賠款洋一千元如數給領，一切飾終惟此是賴，足見該公司誠信昭著，用特登報鳴謝，並為我邦人士告焉。 揚州城內多子街五號紙店棘人卞鳳生稽首
ZA3251

上海急救時疫醫院施射防疫針

陽曆六月十五起每日免費注射
時間 上午九時至十二時 下午二時至四時
院址 北西藏路卅號 開封路北首
院長 黃磋玖 王曉籟
醫務董事 葉山濤 龐京周 臧伯庸 同啟
戊A1573

上海臨時義振會啟事

敬啟者，山東災荒迭見，民不聊生，近復大兵之後，相率流亡，其災情之慘重，為從來所未有。樹皮為充食料，風棲露宿，廬舍為墟，甚至提挈嬰孩，聯袂東往，生離死別，慘不忍言。據調查所得，凡稍有餘力者，早由膠濟路避往東三省或旅大等處，其散在各縣者，率均無力逃亡，奄奄待斃，呼籲無門，若不速為之所，恐數十萬災黎，不轉溝壑，即轉徙流離，同人等不忍坐視，爰集同志，發起上海臨時義振會，一面派員分赴災區切實查放，惟棉力有限，端賴仁人君子慨解義囊，共襄善舉，本會振款概由同人自行經募，救災恤鄰之誼，仁者所不辭，懇請慨解仁囊，並祈廣為勸募，多多益善，敝會先從兗沂兩屬最重災區入手，餘更量力推廣，捐助不論多寡，振款分文實惠，多得一金，災民得一金之濟，合併陳明。
王一亭 黃以霖 王典章 魏家驊 吳蘊齋 黃慶瀾 倪思宏 成靜生 王寶槐 殷家熾 胡孟嘉 符長城 楊聯經 貝松孫 許麗翠 劉鈺 劉懋勳 龔(?) 謹啟
收振款處 本埠中國交通中南鹽業金城大陸六銀行及新閘路九一一號本會會計股
戊A1211

韓恢烈士諸同志及各親友公鑒

現由江寧縣政府辦理韓烈士遷葬事宜，業已就緒，擇於陽曆六月十七日上午八時(即夏曆四月二十日)由南京小營東側遷至朝陽門外衛橋村新建墓地，務祈屆時親臨執紼為盼。 沈卓吾 蕭芹 朱梧 穆湘瑤 同啟

中華民國大學院 浙江大學改稱國立浙江大學通告

本大學奉中華民國大學院令飭仍加「國立」二字，遵於十七年七月一日起改稱國立浙江大學。自七月一日以後，凡致本大學者，務請一律改稱「國立浙江大學」。除分別呈報電函令外，特此通告

上海憶定盤路十一號 中西女塾新生報名日期

定於六月二十九天下午一時起四時止

會長 許秋颿 名譽校長 [illegible] 校長 王[illegible] 啓

揚州路 上海金陵大學同學會第一公學 暑期補習科 秋季學期 招生

本校暑期補習科及秋季學期各科均行招考新生，本埠肄有男生女生部，午膳兼備，秋季學期入暑期學校肄讀報名者宿費減收，詳章函索附郵

（程度）初中畢業程度（考期）第一次陽歷七月二日第二次八月念七八日（試）國文英文算術（報名）即日起隨繳費五元不取發還（章程）函索附郵八分即寄

人和產科學院添招第十七屆新生

（程度）高小畢業（考期）第一次陽歷七月二日第二次八月念七八日（試）國文英文算術（報名）即日起隨繳費兩元（章程）函索附郵票四分即寄（院址）法租界愛來格路仁和里口六九號 院長張湘紋

人和護士學校招生

（程度）高小畢業（校址）法租界利愛路十六號 人和醫院

澄衷學校招生

（日期）陽曆七月一日上午准八時起（招考年級）三三制初中一年級秋始二年級四二制秋始初中一年級高小秋始二年級等（科目）中學上午數學英文常識，下午國文口試，初小新生於報名時隨繳最近四寸半身照片一張（報名）即日起至六月二十九日下午四時截止，凡通信報名者須將姓名年歲籍貫學歷報考年級詳細塡明並須將報名費照片附來函索新章附郵

南洋暑期學校招男女生

（組織）由本校與南洋各埠僑商（校址）學校地址在上海閘北

上海徐家匯 復旦大學中學部七月六七兩日招考

高中文理商暨初中各級新生投考須知函索即寄詳章附郵五分

國語專修學校第七屆暑期國語科招男女學員

陽歷七月十七日開學四星期畢業即日起報名 校址北四川路底新市路五號十七十八路電車可達

天津南開大學招生

（一）招考文理商本科一年級及預科二年級（二）考試日期陽歷七月十八日十九日（三）考試地點天津在本校上海在青年會（四）招生簡章函索即寄

震旦大學院暨分設揚州之震旦預科招生

本大學院共設四正科文學科法政科工程科醫學科，有志來學者考入預科，投考者均須報名以便准考，預科考期陽歷六月廿四與七月初一初二，報名在上海本校與揚州天主堂

復旦大學招男女生

（年級）（一）預科生（二）文科、理工科、商科、社會科學科一年級生（三）各科各級轉學生（考期及地點）自七月四日起至三日止在江灣本校（報名）自七月一日起至三日止（附告）考者須親自來校報名繳最近半身四寸相片二張手續費二元并須呈驗文憑及成績單，本校章程須附郵票一角「投考須知」須附郵票二分函索本校註冊部空函不覆

光華大學暨附中招生

學額 大學文理商科一年級共一百名，二三年級各五十名，高中一年級共一百名，初中一年級共一百名，函索簡章附郵票二分即寄 考期 七月十六、十七兩日 地點 上海大西路本校 外埠 武昌、廣州、北平只招大學生

華東暑期大學招生

（組織）本校係滬江約翰東吳金陵之江金陵女子各大學所合設（日期）陽曆七月五日開課至八月五日散學（學科）社會教育學化學物理數學等科（學生）男女兼收（程度）須中學畢業（報名）請向上海圓明園路二十三號第四百十一號華東暑期大學幹事辦公室接洽可也

校長劉湛恩 幹事 [illegible] 同啓

上海藝術大學第八屆暑期講習會招生

（科目）文藝哲學等凡二十餘項共七十二講（學額）暫定二百名（報名）自即日起至開講日止（講期）自七月二日起至八月十一日止

上海中德女子醫學專門學校招生

本校由許俊人李元普祝紹翰諸先生發起開辦，宗旨在造就女子醫學人才，招考新制高中畢業及具同等學力者均可投考（報名）即日起（考期）每屆星期日上午舉行（開學）陽曆九月十五日（詳章）函索附郵六分空函不復（校址）靜安寺路

上海大同大學暑期學校招生

本校現設大學中學暑期學校，及大學中學肄業生即日註冊，自八月二十二日至二十五日

私立東吳大學文理學院（蘇州）法律學院（上海）及第二中學（上海）第一中學（蘇州）第三中學（湖州）招生

文理學院「考期」陽曆七月五日六日兩天「資格」高中畢業男女並收「考試科目」（一）國文（二）英文（三）算學（四）物理化學一項，亦可「報名」即日起向本學院主試委員會索取報名單並繳照片，主試委員會索取高級報名單照法律學院廣告第一中學第二中學第三中學考期陽歷六月三十日均在國內著名大學修業滿二年學分以上而欲轉入本學院者可向本學院函索

復旦實驗中學暑期學校招男女生

即日起報名 地址江灣翔殷路 函索章程附郵票二分

上海藝術大學招考男女生

本大學本屆招考（一）大學部西洋畫系文學系一二年級（二）中學部一二年級，同等學力，索章附郵票四分，考期六月三十日及七月五日考試科目國文英文算學，報名即日起，校址上海西門斜橋

上海私立東吳第二中學校招生

本校於暑假後招考秋季新生，考期陽歷七月十日星期二，報名須繳報名費一元，并半身四寸照片一張，章程函索附郵票八分即寄，校址崑山路二十號

校長孫聞遠啓

中華職業學校校友會通告

本會七月一日午後建築會所落成典禮，各校友上午十時開會，茶話會并攝影紀念。

國立音樂院招生

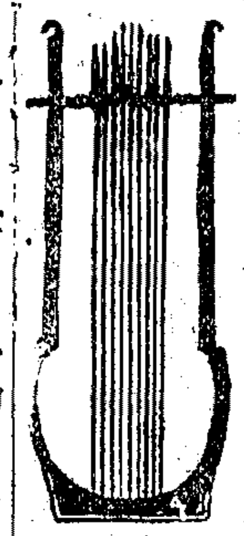

班次 預科及選科 資格 投考預科須初中畢業或高中一年以上修了 名額 第一次六月二十五至二十九 第二次八月二十七至三十一 考試 第一次七月三日至四日 第二次九月三日至四日 章程 函索附郵票四分 院址 上海法界畢勛路十九號 詳章即寄 院長蔡元培 教務主任蕭友梅同啓

上海電報局通告

本局現奉交通部電政總局令，為便利各商號及公司等商訂上海與英國間夜間電報（即Night Letter Telegram）照一字計費，其夜間電信之報費約照常報三分之一，核收特此通告

中華武術會改組臨時幹事會通告

關於本會改組事宜，已籌備就緒，定於六月十七日（星期日）午後二時在西門外公共體育場開大會，改選職員凡已登記會員務祈屆時蒞會，其尚未登記者，亦請於開會前來本會辦事處登記，切勿放棄權利，特此公告

接送賽狗場

利利汽車公司特有停車處及招待員在賽狗場會員處門口專接乘客每位半元直達上海本行特別歡迎 利利汽車公司經理處

引翔鄉今日賽馬

陽歷六月十六日十七日即夏曆四月念九日三十日（星期六星期日）本會舉行第四十五期賽馬連賽兩天每日下午一時三十分起賽各賽十一次會員門券每天售洋三元通用兩天者售洋五元公共看台每券售洋一元場內備有中西餐及茶點特此公告

上海中國賽馬會謹啓

上海市民提倡國貨會徵求會員啓事

際此外侮日亟千鈞一髮之秋，我實業界亟須聯合一致，集中力量，共謀國貨發展，以達實業救國之目的，同時各界男女愛國志士更應本國民天職，積極的提倡國貨運動，以作救國唯一之途徑，然未志可以成城，一木難支大廈，苟無大團結，則實力不充，將何以制敵人之死命，本會因擴大國貨運動，實現實業救國宗旨起見，特發起徵求大會，除組織念四大隊分頭進行外，並再登報徵求，敬祈國貨工廠愛國同志踴躍加入，共同努力，不勝歡迎之至，但經本會審查認可者，定予嘉勉，惟屬行之，其有混跡其間，倘一經查確，即予取銷，以杜投機，徵求處：南京路勸工銀行樓上

啓事

上海縣商會 上海特別市商民協會 上海總商會 上海各路商界總聯合會 上寶兩縣閘北商會

我國民革命軍受本黨之使命，為主義而奮鬥，已將帝國主義之爪牙軍閥，作不兩立之戰鬥，京津北伐，軍事告一段落，全國統一指顧可期，從此濟案國際于事，之於前方將士，之犧牲奮鬥，我商民當共同負擔，以盡天職，除由本會分別派員勸募外，特此勸告諸君

上海工會整理委員會

繼續總理蒙難的精神來肅清共產黨

永遠掃除類似陳炯明的叛逆軍人

繼續總理蒙難的精神澈底為工友謀解放

工友紀念總理當誓雪國恥完成國民革命

上海特別市黨部宣傳部舉行化裝演講二天

地點 十六日小西門少年宣講團 十八日四川路青年會 時間每日下午一時起 表演者 少年宣講團

楊杏佛先生公開演講

（日期）十八日下午二時（地點）四川路青年會 上海特別市黨部宣傳部

本日為總理蒙難紀念代表大會

因會場關係改為上午十時在總商會舉行，並印有總理蒙難紀念特刊，備函索即寄 中國國民黨上海特別市黨部指導委員會民眾訓練委員會

部令第六號 茲制定國民政府財政部軍需公債第二期發行簡章公布之此令

國民政府財政部軍需公債第二期發行簡章（一）總額 本公債總額定為國幣一千萬元（除第一期發行六百萬元外第二期為四百萬元）（二）利息 週年八釐（四）發行 本公債於民國十七年六月一日發行（五）還本付息 本公債每年六月十二月付息一次，並自民國十八年起每年抽籤還本一次（六）基金 本公債以財政部指定之印花稅收入為還本付息基金（七）經募 本公債由財政部委託中國交通二銀行及其他銀行代為經募（八）交付本息辦法 本公債持票人持票到經募銀行收取本息（九）本公債無論個人與機關均得享受本公債利益，以資激勸

國民革命軍總司令部經理處通告

茲承上海特別市學生聯合會北伐軍餉募捐委員會代表厲志山同志於五月十九日所募各界捐款大洋兩萬八千元正（尚有餘款俟結算後再繳）各委員同志熱心愛國至堪欽佩除由駐滬辦事處掣給臨時收據外特此登報鳴謝

國民革命軍總司令部副官處緊要通告

查本部最近製定護照條例業經通令及刊登各報公布在案，茲再將要點通告如左（一）現行護照三種甲種為奉命運輸軍品及其他特許事項之用，乙種為證明私人旅行之用，丙種為證明佩帶手槍之用（二）各項護照均以有本部正式委任職務者為限，至於非現役軍人及無特別公務者，概不發給（三）凡未經本部核准之各種護照，自本年九月卅日起一律作廢，其有此項護照人員均應遵照條例呈部核換，否則即作無效，特此通告

國民革命軍總司令部徐蚌營房修理委員會招標廣告

本會奉令修理徐州蚌埠兩處營房，願承攬此項工程者可向徐州本會及駐蚌營房修理委員會（大觀樓）索取圖樣及詳細章程，徐州工程定六月二十五日，蚌埠工程定三十日均在徐州蚌埠開標，可也此告

徐蚌營房修理委員會啓

江蘇全省禁煙總局護緝大隊部緊要通告

啓者：近來常有不肖之徒在外冒充本部士兵，招搖撞騙，殊屬不法，已經查明本部士兵均佩有正式符號及本部命令，如無正式符號及本部命令者即係冒充，倘有此類不法之徒，各界注意是幸

電政總局錄取書記通告

查本總局招考書記業經選取十名林滋仁黃鈍齋張公威郁應璋孫鹿徐歐陽希芬及備取十名姚瑞倫周耀亭賈松奇張銘勳宋懋哉高敬寬羅玉祥陳海帆青袁遜徐文熙陸元章凡正取者於陽歷六月二十四日以前攜帶保證書至本局報到，逾期不到即取消，由備取者遞補，勿自延誤為要

上海特別市各寺廟公鑒

上海寺廟登記遺漏尚多，市府督促甚嚴，務速來會備具手續前往登記，萬勿延誤致貽後悔

赫德路十九號江蘇佛教聯合會啓

承包轉運垃圾商人注意

本局南區垃圾除滬南外尚有少量垃圾招商包運，投標額數至多不得超過七百元，如有意承包者，即速來局取閱投標規則，及一切手續，定本月二十一日下午二時開標

南市毛家衖上海特別市衛生局布告

上海特別市工務局舉辦營造廠登記布告

為布告事，本局為整頓市內建築起見，訂定營造廠登記規則，業經呈奉市政府核准，令飭遵照在案，仰本市內營造廠商一律依照規則來局登記，茲定於本年六月五日起開始登記，自八月一日以後，凡未經本局登記之營造廠概不得在本市承包營造工程，特此布告週知

欲登國貨運動大會廣告者注意

本會為國貨運動大會於七月一日舉行一週，廣告一項由本會負責辦理，凡工商界願登廣告者，以收宏效，刊登地位限於各國貨工廠及商號，廣告格式如下（一）大會特刊（二）汽車遊行之廣告牌，尺寸長三尺寬二尺，至多以二種為限（三）在開會期內會場四週上下左右之地位（四）飛艇散發廣告，亦由本會辦理，欲參加者，請向本會接洽，前報名，逾期不再接洽

上海各界反日暴行委員會檢察委員會緊急通告

本會日昨發出之圓形白磁小證章「上海各界反日暴行委員會（紅字）檢察員」（紅字）「洋磁」（由本會（21號）（8號）（5號）（7號）又11號至15號）遺失或被竊，特此鄭重通告，所有發出之磁質證章全部作廢，特此通告

標語

不許日軍在中國取消治外法權，不平等條約，日軍撤退，為濟南死難軍民復仇，擁護國民革命軍北伐到底

中國國民黨上海特別市黨部宣傳部

國貨 金蛛牌老盤香 滅蚊

一夜睡到天明

各店均有出售

上海大成蚊香廠出品　廠址船閘路電話東五三二　總發行所東嘉興路橋挽　電話北三三四六

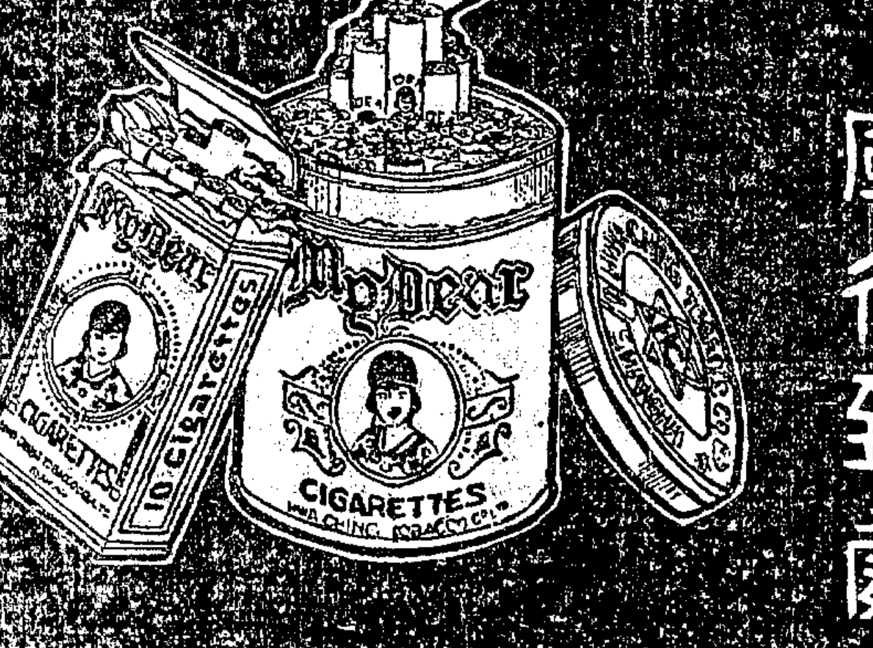

路上問行人
言買香煙去
只有美麗牌
風行到處處

華成煙公司出品

踵謝

先嚴和聲府君於本月念三日舉殯領帖辱荷諸親中外好友寵錫隆儀又蒙執紼相送親臨弔奠種種有勞存歿均感惟恐踵謝不週特此登報鳴謝　棘人呂飛鵬同弟泣血稽顙　AZ3358

退保

先嚴和聲府君於戊辰年三月十九日因病逝世悲痛彌深所有先嚴在日代諸親好友擔任保人無論口保信保自應一律取消用符事實特此聲明諸希有鑒　棘人呂飛鵬仝弟啟　NA3359

朱家角　鄭飛白啟事

前據人說及本鎮金碩年陳容甫兩人膽敢僞造昆邑田單捏寫某區某圖某圩私刻他人圖章冒稱憑據務人代表向人抵借而假借人不查實相留然成交並近勾串各有應得鄙人與金碩年陳容甫素不相識絕無往來彼亦竟敢捏造票據情事殊屬出人意外聞訊之下理應與彼法律解決惟金碩年陳容甫早已杳如黃鶴匿跡遠方難以證明誠恐傳聞失實有累及鄙人名譽爲特登報聲明希各界垂察焉　ZA3330

上海天祥洋行啟事

本行開設中國垂八十年經營一切進出口及保險等事業信用昭著遐邇馳名近又新闢機器部樣子間於五馬路念六號經理歐美名廠最新出品凡曾採購者莫不交口稱譽即以葛納牌柴油引擎而論江南瑞鎔等船廠及行駛重慶宜昌之快輪均曾一再向本行採辦試用之下以爲馬力之充足燃料之經濟工作之簡捷經用之耐久均非其他引擎可比此外各種馬達發電機以及一切機械亦均名廠出品倘蒙賜顧請駕臨本行機器部接洽可也所有價格自當特別克己以表歡迎　電話中央一九二四〇號　A1595

清江華興記新公典啟事

敝公典原名華興於民國乙卯年由股東馬養和即馬壽卿等公訂合同合股開辦逐年賬目均各結清至丁卯年八月因時局影響暫行停當又以馬養和收束各方營業自願將華興股本推併於華興公同承受所有盈利餘利一切應收欵目悉由馬養和按照結算如數收清當由股東代表王斗符與馬壽卿公立分晰載明華興股欵一律劃清并聲明嗣後如馬養和從前借用華興名義在外通融欵項有數發現時概歸馬養和自行清理與華興無涉華興嗣後復開與否以及或發生他事亦與馬養和無關恐口無憑中縫明各執一紙爲據地方人士以當典關於貧民生計自停當以來小工農民苦無周轉日趨困難由縣工會農民協會呈請縣政府函由商會勸促股東公決續以舊股添用新記即於陰歷四月分進奉縣諭照舊開當茲以敝典舊股分晰情形恐未週知用特登明申新二報即希查照爲荷

福寶姪覽

自汝走後汝父焦灼萬分如另有志願總可商量見報望速歸來決不難爲儘可放心須知未報劬勞豈可遠去況汝母聞之定有不測或速返鎮以安母心或至楊潘兩家接洽或先通信亦可　鶴具　ZA3264

金榮兒覽

自汝出走以來將近兩年闔家未曾有一日安寧況汝之事余早已代汝料理淸楚余亦曾經走遍滬粵等處不見汝之踪跡汝當以老父老母爲念及早返家以慰余倚閭之望　父徐雨興啟　備有仁人君子見而尋獲賞洋五百元知風報信因而尋獲賞洋二百五十元備欵以待決不食言
通訊處上海虹口東百老滙路永成里九十八號鄭宅內　A3270

懸賞緝拿逃犯朱振濤通告

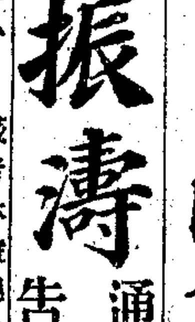

啟者原充本路稽核課課員朱振濤字介生江蘇宜興縣人年四十五歲身長五尺半面白無鬚右額上有黑痣一顆鼻架近視鏡於五月卅一日帶同妻妾（妻肥妾瘦）二人挾帶同人儲金二萬元潛逃無蹤用將該逃犯及其妻花顧相片各一張登報懸賞緝拿如有將該逃犯拿送來局者謝現銀洋一千元聞風報信因而緝獲者謝現銀洋五百元備欵以待特此通告　吉長鐵路管理局啟　A

周福記緊要啟事

茲啟者本號學徒仲恒華於近一月以來在外遊蕩不遵店規恐有私收賬欵本店爲慎重起見故將其辭歇所有本店往來各號戶一切賬欵即日起由本號另派職員收取立正式收據以資憑證嗣後恐有冒收等情本號一槪不負責任特此申明　上海二馬路錦里周福記特白　ZA3292

徵求物品助賑會緊要啟事

本會今日下午三時起在功德林開茶話會業經柬請恐郵遞遲誤特再登報速駕務請　各界善士撥冗惠臨災民幸甚

發起人　王一亭　虞洽卿　馮少山　顧馨一　朱吟江　王曉籟　王彬彥　錢新之　吳蘊齋　聞蘭亭　袁履登　項松茂　冒鶴亭　李雲書　貝淞蓀　狄楚青　史量才　施省之　關炯之　孫厚在　嚴孟繁　盧少堂　王叔相　盧紹劉　焦樂山　劉雲笙　朱靜川　黃伯雨　魏梅蓀　王幼農　吳靜山　黃涵之　倪遠甫　成燮青　同啟

南京女子中學校學生會緊要啟事

本會鈐記，刻爲搗亂派搜去，查該鈐記，文曰「江蘇大學南京女子中學校學生會之章」，現將該鈐記作廢，另刊新鈐記，文曰「中央大學南京女子中學校學生會之印」。新鈐記尚未刊就之前，本會暫用長條蓋章。恐外界不明，致起誤會，特此聲明

西塘鍾稚蓀啟事

閱六月三日時事新報十四日新聞報等暨十日嘉興商報十一日浙江商報及杭州民國日報十二日民報暨近日部份報所載關於西塘醫生鍾某之子一則云云閱之不勝駭異查鍾某人安然在鄉照常應診並無意外發生顯係奸人造謠淆惑聽聞除去函各報更正嚴行追究外屢承親友慰問用特登報聲明以昭信在伏維　公鑒　甲A3073

美鷹洋行啟事

敬啟者敝行上海辦事部決於陽歷六月底暫行結束所有一切帳目統限陽歷六月念五號前收付淸楚特此通告　上海四川路四十一號美鷹洋行經理愛文思啟　甲A3075

時評

◎革命之精神及態度（冷）

國家大事當謀定而動不可以兒戲出之此人人所知也各個人之相互間當光明正直不可以私意相猜度不但不可疑人且亦不可疑人之疑我非特不可曾有私怨而有所報復抑且不可因有私誼而多所顧全人人以一言一義爲主言之外無其他之意藏於其中人不必以言外之意度我我亦決不以言外之意度人議事之時皆以己之良心判斷是則曰是非則曰非無一毫之假借惟我議雖發行否聽之多數之人不可固執己見而以人爲非蓋我有知覺思想不能不憑我之良心而發表人人亦皆有知覺思想未必全不憑其良心不能由我一概抹殺故發表其意思由我公表其行否聽之多數之人不以喜怒榮辱之念雜於其間也總之革命之原意爲公非爲私故其精神態度皆以避免其私爲則

猜度者私之起點也疑人私也疑人之疑我亦私也私怨私也私誼亦私也揣摩迎合人意私也固執己見亦私也祛除一切之私我行我素以袒白示人此最善之道也

本館要電二

⊙國府會議紀要

▲派孔祥熙赴北京
▲省視總理靈櫬

〔南京〕國民政府委員會、開第七十二次常會、出席委員李烈鈞·張之江·白雲梯·蔡元培·宋淵源·經亨頤·王伯羣·譚延闓·于右任·宋子文·孔祥熙·鈕永建·何應欽·劉庥·薛篤弼·徐元誥·王正廷·王世杰·吳藻華·易培基、(甲)討論事項、㊀中央執行委員會政治會議函開、本會議一四四次會議、准張委員人傑薛委員篤弼提議稱清宮所藏金石書籍、與歷史文化有關之器具法物、曾於民國十三年由李煜瀛易培基諸同志組織委員會、改淸室宮殿爲故宮博物院、人人觀覽、現奉軍初退、該院負責無人、請特任易培基爲故宮博物院院長、並將故宮博物院改爲國民政府故宮博物院、直隸國民政府等語、當經議決、派易委員培基即往北京接收故宮博物院、該院名稱及章程應如何修改、交內政部大學院商議、提會討論、除分函外、希查照辦理、決議照辦、㊁中央執行委員會政治會議咨開、本會議第一四四次會議議決任命張繼·白雲梯·劉璞忱·羅桑囊·嘉格·桑澤仁·陳繼綱·李鳳岡·爲蒙藏委員會委員、並指定張繼白雲梯劉璞忱爲常務委員、請查照任命、決議照任命、㊂中央執行委員會政治會議咨開、本會議第一四四次會議議決任命陳懋書爲山東省政府委員兼工商廳廳長、請查照任命、決議照任命、㊃內政部部長薛篤弼、呈請簡任楊天授爲內政部總務處長、決議照任命、㊄安徽省政府呈請簡任徐曦爲安徽省政府秘書長、決議照任命、㊅湖南省政府眞電稱、湘省財政急待整理、財政廳長李隆建電請辭職、請賜諭慰留、俾得安心任事、決議照辦、㊆劉軍長峙眞電稱、北伐各軍奮勇殺敵、官兵傷亡爲數甚衆、現當戰事告終結、擬懇速籌欵項優予撫恤、決議交軍委會、㊇內政部長薛篤弼提擬組織禮制服章審訂委員會、擬具該會簡章、謹請公決、決議照辦、簡章修正通過、㊈工商部長孔祥熙呈請給假兩星期、赴京省視總理靈櫬、部務由參事秘書長秘書暨各處司長會同負責處理、至國府會議如有關於職部範圍內事、擬派陳參事匪石列席陳說、決議、派孔部長前往省視、㊉工商部長孔祥熙造送駐滬辦事處開辦費及十七年度六月份預算書、請飭財部照撥、決議照准、㊉㊀工商部提議、擬在上海設中華國貨展覽會、請補助經費五萬元、并先撥一萬元、以資開辦、決議照辦、㊉㊁工商部長孔祥熙提議、請劃一權度標準、附呈研究書等、請公決、決議推定蔡元培·鈕永建孔祥熙薛篤弼王世杰審查、由孔召集、㊉㊂內長薛篤弼呈稱、關於直隸省京兆區名稱之改定及區域之劃分、遴擬辦法三種、陳備採擇、一、直隸京兆兩省區舊管轄區域合併爲一、改名朔方省或冀北省、二、直隸京兆兩省區舊管轄區域、仍舊、惟將直隸改爲河朔省、京兆改爲北平省、三、將直隸原有之口北道屬十縣及舊名永鎭屬十縣、併劃歸舊京兆區、改名兆平省、除口北道屬及永鎭屬各十縣外之舊直隸管轄區域、改名河朔省、又北京及天津均宜定爲特別市、設置特別市政府、是否有當、請鑒核示遵、決議送中央政治會議、㊉㊃閻錫山蔣作賓寒電、請任命仇鰲爲北京特別市長、南桂馨爲天津特別市長、決議送中央政治會議、㊉㊄財長宋子文呈復、遵核閩省政府呈稱、緩征土貨出口復進口及洋土貨入內地子口各項、附稅一案、查內地附稅、爲中央直接收入、各省一律遵行、閩省未便獨異、事關稅制系統、擬請核定飭遵、決議令閩省政府照辦、

⊙對外宣言修正發表

〔南京〕國府對外宣言、十一日本報所載、係起草委員會之草案、茲悉該草案已經十五日國府常會議決修正通過、即交由外部、於當日午後、正式發表、全文如下、中華民國國民政府當茲統一中國之事業正告完成之際、謹向世界友好諸國發表下記之宣言、國民政府所倡導之國民革命、其根本目的、在建設一個新國家、現在軍事時期將告終結、國民政府正從事於一切整頓與建設之工作

湘繡

是送禮之佳品

中美一湘繡莊

▲上海三馬路畫錦里西首　▲電話中九千三百十三號

良藥在手　百病無憂

王生捧着萬應止痛散歡天喜地的向天跳着聯謝道：「天呀！如今我得到了這個良藥，無論我媽媽的肝胃氣痛，我爹爹的腰酸骨痛，我哥哥的腦痛，姊姊的腹痛，都可以解决了！哈哈！」

總發行　吳國卿製藥公司　上海遂巿路四百七十號
各大公司及各藥房廣雜貨號均有代售
每瓶二角　每打二元

為丈夫者注意

（一）未娠
尊夫人未娠之時·身體最應該調補·因爲身體的强與不强·頗有關於娠孕能力·譬如月經不調·血質薄弱·子宮寒冷等·都是身孕的大阻礙·倘然常服了百齡機·不獨有阻礙的·可以除盡·就是無阻礙的服了·身體愈補愈强·娠孕能力必定更大·

（二）已孕
尊夫人娠孕之時·他的身子如何·應當特別注意·因爲母體的强與不强·就是產兒先天的足與不足·所以適當的滋補·不容稍緩·然而孕婦服的補品·最不能忽略·（一）要補而不傷胎兒·（二）要補而能順胎氣·（三）要補而兼清胎熱·這就是百齡機的獨到處·應時宜服百齡機·

（三）分娩
分娩是一樁何等重大的事·母體所受的損傷·不言可知是很大的了·要恢復元氣·非滋補不可·請尊夫人常服百齡機·必有非常效力·決無補住汚血之弊·

（四）平日
尊夫人主持中饋·令郎令嬡等衣食種種·又要他關心·家務綦重·心神俱傷·今冬怎能不補·請快快買百齡機給尊夫人補補·也是爲丈夫者一種重要的責任·

百齡機 大瓶二元 小瓶一元
總發行所上海九福公司
國內外各大藥房均有出售

（以期建設新國家之目的、早日完成、所謂建設新國家者、即實現總理所定之三民主義、內以謀國民之自由福利、外以圖國際之平等和平、過去時代之軍閥政治、固當然在所排除、即根本破壞現時社會之組織、若共產黨等、亦必不容其存在、惟欲建設新國家、則國民政府對外之關係、自應另闢一新紀元、中國八十餘年間、備受不平等條約之束縛、此種束縛、既與國際相互尊重主權之原則相違背、亦爲獨立國家所不許、因此中國屢次宣言、期諸友邦之諒解、所幸自一九二六年末以來、諸友邦之當局、已有同情於另訂新約之表示、今當中國統一告成之會、應進一步而遵正當之手續、實行重訂新約、及相互尊重主權之宗旨、國民政府深信新約重訂以後、中外邦交之親睦、人民友感之增進、國際貿易交通之發展、外僑生命財產之保障、必更有加而無已、國民政府更願爲各友邦告者、國民政府對於友邦、以平等原則、依合法手續所負之義務、始終未嘗蔑視、深信一切國際間束縛解除以後、中國與各友邦物質上精神上互相援助、必能促進世界文化之進步、上列宣言、乃國民政府以至誠之意、代表全國民衆、遍告世界各友邦、深盼各友邦充分諒解、表同情於中國新國家之建設、以符人類共存共榮之義、而爲世界謀永久之和平、（十五日下午十一鐘）

◎馮電請國府留蔣

◎新鄉　蔣辭職、馮連電國府及蔣挽留、（致蔣電已見本報）、其致國府電如次、南京國民政府鈞鑒、頃聞蔣總司令已向鈞府提出辭呈、此訊傳來、駭異萬狀、伏查蔣總司令繼承總理遺志、手奠黨國根基、功勛震鑠今古、此次北伐、賴蔣總司令指揮若定、一戰克魯、再戰收京、北伐全功、僅虧一簣、忽聞辭職、中外震驚、軍事遽失重心、殘敵迺圖復逞、兼以外侮日亟、險象環生、此時何時、豈能聽蔣總司令輕易言去、除逕電懇切挽勸外、整請鈞府明令慰留、以安人心、而伸士氣、黨國幸甚、臨電無任企禱之至、馮玉祥叩元、（十四日下午十一鐘）

◎首都紀聞

【南京】中央黨部定十六日上午十時、在本部大禮堂、舉行總理蒙難六週年紀念大會、

【南京】馮玉祥電告、國府派虞典書薛篤烈來京、報告軍事財政狀況、又電、報告該軍所部現在所駐地、（十五日下午八鐘）

【南京】農長派參事蕭瑜爲京兆農業試驗場長、李宗偉爲幫辦、（十五日下午八鐘）

【南京】政府要人田桑劉守中今日赴北京、五路總指揮部參謀長黃實電京亦定明日由贛啓程入都、（十五日下午六鐘）

【南京】第四集團軍北上後、一部赴保定、一部在石莊附近、（十五日下午八鐘）

【南京】馬福祥應蔣總司令電召、今日赴鎭、農鑛部派蕭瑜爲北京農業試驗場長、李宗偉爲幫辦、（十五日下午八鐘）

【南京】內薛擬訂各縣政府第一期內務行政綱要、呈請國府鑒核施行、（十五日下午八鐘）

【南京】日本民黨領袖頭山滿派代表鎭鐵舟來京、謁李協和、有所接洽、（十五日下午八鐘）

【南京】國術硏究呈國府、該館擬於十月舉行第一次考試、延聘國術專家組織考試委員會、並懇指撥南洋勸業會舊址爲館址、請核示、（十五日下午八鐘）

【南京】兵站總監黃國樑赴員明日赴北京、籌備辦公處、（十五日下午八鐘）

【南京】軍委會經理處、派李炎光王啓周孫彼貢等赴北京、接收軍需總監部、及附屬各機關、（十五日）

【南京】工商部加派王世鼐等赴京、幫同接收農實兩部、刪已渡江前往、（十五日下午八鐘）

【南京】中華國貨維持會代表王介安、杭州綢業代表李大根等來京、呈請國府內政部、通令全國、關於制服用品、一律購用國貨、並切實提倡、（十五日下午八鐘）

【南京】徽州旅京同鄉會韓斌潘哲人胡大剛等、現以徽屬六邑、食鹽缺乏、運商浙鹽務稽私局、請速予維持、以免淡食、（十五日下午八鐘）

【南京】南京特別市普育堂主任魏定十七日下午、邀請薛內政部長蔡大學院長蔣省府鈕主席、及各界人士、參觀該堂貧婦院、養老一院二院、孀女二院貧孺院育嬰院盲啞學校殘廢二院、（十五日下午八鐘）

◎內部通令保護女權

【南京】內政部通令各省民政廳、保護女權、以重人道、共四端、（一）取締娼妓、（二）禁蓄婢女、（三）嚴辦誘拐、（四）嚴禁溺女、並咨各省政府取締一切傷風敗俗、以及其他迷信神權之商標圖畫、改爲愛國明恥、勸勤崇儉、有益社會人心之圖畫文字、（十五日下午八鐘）

◎川省民團代表請願

【南京】四川民團聯合會代表李特生李燦東等來京、向國府請願民團獨立、早日成立川省府、以重民治、（十五日下午八鐘）

◎武漢財政要訊

【漢口】漢商界經周星棠商洽、允攤派捲烟庫券借款五十萬、俟集齊交財委會鄂省銀行、將着手籌備、於坨咸等有任委員說、

【漢口】中國銀行副總裁張公權對人表示、漢行鈔票兌現問題、業與李主席白志鯤委員涉換意見、僉認應設法收回、惟中央交通漢鈔及官票、亦未解決、尚須通盤籌劃、再定辦法、張十四晚返滬、（十五日下午二鐘）

◎兩湖軍政要訊

【漢口】四十四軍代軍長鄧鸝振、師長王墳李亞平、十四日同抵漢、所部集中咸寧紙坊、待令北上、（十五日下午三鐘）

【漢口】周爛十四日因病辭十七軍長職、總司令批示慰留、（十五日下午三鐘）

【長沙】政府向淮商借款、加爲六千萬元、前繳現四十萬、五月底期票二十萬、（連同勸銷二五庫券等項、共可得二百二十萬、節關可以渡過、（十四日下午十鐘）

【長沙】衡陽軍械局改隸第四集團軍總部、不停辦、（十五日下午一鐘）

【長沙】李宗仁電告財部派王酉龍來湘考查財政、前湘報載王任榷局長不確、（十五日下午一鐘）

【長沙】第二軍定皓日召集團師參謀長開敎育會議、

【長沙】閻仲儒師叛變六連、政府電請鄂贛派隊搭截、

【長沙】第六軍新編敎導師、以第六軍警衛團爲第二團、羅定爲團長、第四路總指揮部警衛團爲第三團、葉文升爲團長、並調第十三師副師長彭子國代理師長、

【長沙】譚組安電魯、恢復周南女學、（十四日）

【長沙】交涉員毛鍾才呈魯、聲明並未袒日辱國、反日外交會十四日開會、議決再請省黨部轉中央撤毛、幷電各省、宣傳毛罪、請聲援、（十四日下午十鐘）

◎廣州軍政會議紀聞

▲陳銘樞李濟深不能離粵
▲推戴季陶出席五次全會

【香港】李濟深十四日在總部召軍政要人會議決、（一）通電留蔣、由李濟深陳銘樞黃紹雄徐景棠陳濟棠署名、（二）陳銘樞李濟深、因責任繁重、不能離粵、推戴季陶赴寗、出席中五全會、（三）維持金融、俟商界借欵代表、由港返省、再定辦法、（四）關於軍隊移防問題、未詳、（十五日下午八鐘）

◎擬訂禮制服章辦法

【南京】刪（十五）國府通過禮制服章審查委員會簡章、內容由大學院法制局軍委會外交司法工商內政四部選派或延聘專員組織、每一機關以二人爲限、其職權係擬訂婚喪祭禮制、婚喪祭禮服、文官法官外交官警察官及海陸軍等服章、國民服制、此項擬訂經組織各機關同意後、呈國府核定、

◎徐州近聞

【徐州】沛縣微湖田發見蝗蝻、沛縣縣長已派民夫捕除、（十五日下午三鐘）

【徐州】赴海獨立第六師長王若周、十五日由京來徐、（十五日下午三鐘）

【徐州】登縣殘匪竄擾徐北、十五日縣公安隊長唐樹培率隊馳往東村鄉剿辦、（十五日下午三鐘）

【徐州】源陳時義販會各賑辦法、（一）查戶放錢、（二）擇地給糧、（三）收養嬰孩、（四）貸款購牛、現已撥賑款十九萬七千元匯徐、分發嶧費泗宿碭五災區、並運麵粉六千袋、賑糧三十箱、開井機二架赴碭、分配五災區應用、

【徐州】熊式輝師奉令調防海州、第三團周士達部十五巳由泰安過徐東開、（十五日下午三鐘）

◎湘省共匪又圖活動

【長沙】桂省派侯人松率軍入湖、協剿湘南共匪、（十四日下午十鐘）

黃梅節　揚梅毒

黃梅時節、晴雨不常、潮濕蒸騰、梅毒結毒、感時而發、筋痠骨痛、肢體麻脹、過身疹斑、橫痃、下疳、瘰癧、癰疽、臭汚潰爛、此種症狀、如能預服 哈蘭士

內服六零六

即可消滅毒根、制止不發、如已發生、尤宜速服此藥、外爛之處、再搽六零六藥膏、掃蕩毒素、剷除毒根、永不復發矣、
價目　內服六零六藥每瓶洋一元七角半　外搽六零六藥膏每盒一元樣盒二角
上海四馬路中太和大藥房總發行　中外各埠分店及各大藥房均有出售
丙615

謹防
庫阿司匹斯

咳　請服　唐拾義　久咳丸
根本治咳　預防肺癆
唯有治咳專家

◎太原近聞

【太原】閻明令褒獎全省各村閭鄰長、謂此次晉隨各友軍之後、大舉北伐、在軍作戰、閱八月之久、當三十餘萬之敵、戰線二千餘里、爲山西有史以來未有之大戰、卒能敗退强敵、固由於前方軍人之用命、後方籌備之完全、然按村徵糧、而兵不饑、千里運草、而馬不斃者、實沾村政之益、有此八十餘萬之村閭鄰長、負責任事、故能有此成績、（十三日下午十一鐘）

【太原】前經被俘各奉軍、現分別改編、今晨有士兵數十名、由正太車運往前方、（十三日下午十一鐘）

【太原】衛戍司令榮甲三省政府委員冀貢泉均赴京謁閻、（十三日下午十一鐘）

【太原】敎育廳督學楊汝良等、視察雁北學務、籌備善後、（十三日下午十一鐘）

◎鄧部擾亂川省金融

【重慶】鄧錫侯部競鑄假洋、市面充斥、每半元換銅元十一枚、全川金融紊亂、國民失業者日多、各縣聯合擬組織自衛軍、實行討鄧、（七日下午六鐘）

【重慶】吳佩孚尚在大竹、鄧錫侯命羅澤洲派兵保護、（七日下午六鐘）

◎閩事紀要

【福州】中央黨部派視察員曾立瀛來閩、將到、（十五日下午一鐘）

【福州】楊樹莊李烈鈞將同來說不確、（十五日）

【福州】陸戰隊以兵械額多、將請編兩師、一駐閩、一駐沿海、（十五日下午一鐘）

【福州】仙游籍大學生黃今秀、被辦理烟苗之王之綱槍決案、控省府、（十五日下午一鐘）

◎豫匪竄入霍山

【安慶】豫匪二千餘人、十一日午後四時、由六安竄入霍山、無城可守、縣長余石平退至管家濤待援、省府頃電駐蚌黃師長往剿、（十五日下午十一鐘）

◎蘇黨務指委會常會

【南京】蘇省黨務指委會、十八次常會決議、（一）前南通特派員張樹星、呈請恢復黨籍、並函法院迅辦結束案、函請地方法院迅予查明結案、（三）宿遷黨部沈芥塵、呈控臧蔭梓勾結軍閥、慘殺工作人員、懸法辦案、轉特種刑庭辦理、（十五日下午八鐘）

◎軍政要人之行踪

【南京】四十六軍長方鼎英由前方來京、昨夜往滬、

【南京】錢大鈞·鄭洪年·張壽鏞·劉紀文今晨來寗、

【南京】譚延闓·唐悅良·楊杏佛今晚赴滬、（十五日）

【南京】財長宋子文今晨返部、對於接收北京財政暨關稅有所商榷、今夜即須赴滬、着手進行、（十五日）

◎湘省議定禁烟辦法

【長沙】省府議定禁烟辦法、（一）禁種從七月起、種烟土地、沒收歸公、（二）禁吸二十五歲下者立即禁吃、四十歲下者限三個月內戒斷、六十歲下者限一年戒斷、（三）禁運俟國府須令後執行、（十四日下午十鐘）

◎蘇省政務會議

【南京】蘇省府十六日下午第七十一次會議、鈕永建主席、通過案、（一）省府秘書俞樂衡、蘇第三科長趙鉌對調、（二）清理交代委員會及各縣財政局簡章案、付審查、推茅祖權張壽鏞何玉書擔任、由張召集開會、（三）江蘇昆蟲局捕蝗特別費、照准、令財廳速發、（四）茅委員報告、審查反省院章程結果、（乙）公決案、決議、（一）名稱改感化院、（二）章程修改、（十五日下午八鐘）

◎浙省府政務會議

【杭州】十五日省府開百二十八次會議、到蔣伯誠張清陳屺懷莊崧甫馬寅初陳其采、討論事項五件、（一）浙江大學提案、取締敎育團體籌措游藝辦法、通過、（二）取締緯成公司汚水案、由市公務局局長列席說明辦法、議決照准、（三）莊委員提出、縣長巡察鄉村案、原則通過、交民廳修正、（四）徵收田賦考核辦法審查報告、通過、（五）各縣經徵田賦遲延懲戒規則審查報告、通過、（六）臨時提案浙江大學校長及建設廳長提出、省高級蠶桑科中學新校舍建築概算及投標辦法案、議決照准、（七）杭州市機器腳踏車管理規則、通過、（十五日下午八鐘）

◎國軍令奉軍出關

各社電訊

▲日人謂國軍將與奉軍衝突
▲奉軍戰略上之布置

▲東方社十五日東京電　白川陸相在本日之閣議、報告中國南軍、決計令北軍撤退至關外、勢將與目下在灤州之楊宇霆及其他之北軍起衝突、

▲路透社十五日北京電　白崇禧部下李品仙與葉開鑫兩司令、今日抵京、與閻錫山商肅清京奉路之奉軍事、魏益三今日亦到、其軍隊現駐北京附近、

▲東方社十五日天津電　張學良楊宇霆於昨日與集結於灤州之第三第四方面軍之主力、共移往昌黎、（蒐文有疑義）因追擊奉軍部隊之主力、現在北京玉田間之街道上、從戰略上而論、有鞏固此方面之必要也、孫傳芳現與其一部分部隊、共留灤州、張宗昌褚玉璞在廬台、其軍隊已大體集結於廬台甯河豐台之間、

◎閻錫山接見外記者

▲聲明維持京津秩序保護外僑
▲東三省之收撫不過時間問題
▲國內和平與秩序不日可完全恢復

▲路透社十五日北京電　閻錫山今晨在外部接見外人新聞記者、閻近曾患病、面色頗蒼白、但精神活潑、發言如下、「第三軍團軍參加國民革命行動之目的、在獲取永久的和平、並迅速成立有效力而統一的政府、幸國民一心一德、京津卒處於國民軍管轄之下、余目前急務、爲維持秩序、與恢復交通、余當盡力保護京津外人之生命財產、今京漢與京津兩路通車、業已恢復、至於軍事現狀、則余已接密雲古北口及順義三處奉軍已被肅淸之報告、現僅灤河境內尚有奉軍、北京以來數縣、現皆安堵、全國既一致具完成國民革命之決心、滿州爲全國之一部份、則其收撫問題、僅如時日問題、以言政治、則戰地政務委員會現已設總部於北京、在軍事時代、所有政務悉由政委辦理、一俟軍事終畢、國民政府當自負政務完全責任、國內和平與秩序不日可完全恢復、屆時政府將設法提倡中外貿易、而開國家興盛之新紀元云、

◎日本開始乘火打刦

▲與趙琪交涉兩要案

▲路透社十四日青島電　日總領事藤田、昨拜會民事長官趙琪、謂濟南事件之解決、或須三四月之久、同時青島濟南之鐵路中立區域、當依然維持、不許懸掛青天白日旗、又謂渠以爲有兩問題頗關重要、必須儘速解決、（一）爲嚴格遵照華會公約精神、設立市政會、（一）爲解決青島海港行政事、趙琪甚表同情、允予考慮、附屬於當地警察之巡緝隊、日當道因其仍歸中人管轄、要求撤至境外、中國當道已於星期二日將該隊撤去、

◎人間三仙

花好月圓人壽·傳爲人間三仙·但花之好者易得·月之圓時有常·獨人之壽者難期·奈何人之不壽·因體之不强·體之不强·因腎之虛弱·腰痠與背痛也·風濕與骨痛也·遺精與陽萎也·一切便溺病也·無一不足促人之壽·即無一不由腎衰而起·惟及時服用第威德補腎丸·則腎衰者轉强·腎强者益健·何患三仙之缺其一乎·

各大藥房均有出售

第威德補腎丸

雙獅老牌
蚊蟲香
完全國貨
夏天蚊蟲滋擾，人人痛恨！驅除之法，購燃雙獅牌蚊蟲香，最爲靈效，本年加料加工，較前益優，惠顧諸君，請認明國貨
大號五角 二號三角半 三號三角 特製三角半 棒香四角 綫香四角
上海中法藥房總發行 全國分行及各地雜貨號均有分售

夫婦情話
天壽膏

優點：姑嫂丸 一年後有喜
郎君腎部虛弱 決意買
海狗腎健腦丸 一種拜後有不可思議之功
總行香港文咸東街第五號
上海代理 愛多亞路唐拾義大藥廠 南京路先施新新永安公司 仁智里高澤民醫局 棋盤街金和堂 杭州婦女旬刊社 漢口中德藥房 五洲公選藥房

氣痛
本堂所製肝胃氣散能治肝胃氣痛氣滯凡胸腸飽脹反胃吐酸飲食無味嘔吐泄瀉等症論新症舊病服之均效如欲試用寄郵票四分即寄贈三服先試一後買證明功效每瓶六角上海傾雞芝罘路一號廣東陳安堂啟特

白濁專家 姚佐頓新法
洗射白濁
白濁乃花柳病初步異常危險勢劇痛減便須延至骨髓必致腐爛潰發於外則變橫痃生有爲口下疳血淋等痛本醫具有此證心得於此專門研究此科獨實驗法洗射特備各國最新白濁器械根本治理保無痛苦又特製各藥治愈均能十年八年會多方醫從新所者到三樂病除永不復發
●上海三馬路大舞臺對面 姚佐頓醫生謹啟

贈送德國
白濁
德國新發明六〇六淋濁洗射液用儀器痛苦洗射包治新久白濁立見奇效無信請一來面試不取分文並可寄此廣告得享將附送一瓶之利益若試用一瓶無效可驗證可知退來還洋決無異言通融一瓶有客路途不熟可函囑上價目每瓶加二角半外埠寄貨加二角郵費說明書可索 角小西門 海西藥家 惠爾公司經理 (81號乙)

患花柳病者請至
滬江醫院
花柳病痛
白濁 梅毒橫痃 下疳 囊腫
[illegible] 大馬路七三號 [illegible] 一元

各社電訊二

◎日樞密院嚴責田中

▲謂治安法緊急勅令等於否認議會

▲電通社十五日東京電 樞密院猛烈詰難政府、謂治安維持法緊急勅令、不經議會之協贊、事實上等於否認議會、憲法第八條之適用、果在何處、

◎駐美日兩使署易幟

▲施肇基聲明允改充國民政府代表

▲路透社十四日華盛頓電 中國駐美公使施肇基、今日懸青天白日旗於使署、聲稱渠已允改充南京政府代表、

▲路透社十五日東京電 中國使署今日照會外務省、此後中國使署改懸青天白日旗、因中國全部、除滿蒙外、現皆隸屬於國民政府也、外務省對此、並無反對、但此舉非作日本承認國民政府之解也、

▲東方社十五日東京電 駐日中國公使館、十四日向外務省通告、從此懸掛青天白日旗、以爲國旗、

◎京津間交通狀況

▲車輛被奉軍開去大半 ▲恢復交通非短時間所能

▲路透社十五日北京電 京津交通、現尙未眞正恢復、昨日有一列車、全係行李車、由津抵此、尙有一兵車、由豐台赴津、今日預料天津有一客車到京、明由由京返津、但此津車迄未駛來、郵件由津用汽車運京、京漢兵車擁擠、目前恢復運車、勢所不能、估計中國北方車輛、被奉天取出關外者、約佔百分之五十、故鐵路交通欲恢復原狀、非短時期所可能、

▲東方社上海消息 天津十四日來電云、據京奉鐵路方面言、京津間鐵路運轉材料、殆全部被奉軍徵發淨盡、鐵路局長副局長等、亦與奉軍同時逃亡、運轉材料目下僅有在京之一列車、與於天津列國駐軍保護下之約三四個列車而已、鐵路方面在被奉軍所搬去之列車未曾歸還以前、擬以上述之僅少材料、從事敷衍、普通運行之事、暫時不能辦到矣、

◎田中談承認國府

▲日政府將以待北政府者待國府

▲路透社十五日東京電 田中首相今日語新聞記者、南京政府尙未正式要求日政府予以承認、內閣之意、日政府應以待過張作霖權力下北京之同樣形式、待遇南京、

◎北京外交部已關門

▲路透社十五日北京電 聞南京交通部、已諭令北京郵務處移往南京、外交部現閉門、鹽務處大約亦將移寧、否則關閉、

◎華北外將來去頻繁

▲東方社上海消息 天津十五日來電云、法國艦隊司令官斯搭夫少將、十一日抵津、十三日赴秦皇島、意國艦隊司令官米拉古里亞、乘旗艦「利皮亞」號、十一日由滬抵大沽、旋搭驅逐艦「媽其亞」號、十三日到津、英國上海警備軍司令官華特羅勃少將、與英國東洋艦隊司令官、共由長崎抵威海衛、十四日已抵天津、

公電

◎宋財長召集財政會議通電 各報館均鑒、溯自滿清失政、國步陵夷、改建共和、未清奸慝、洪憲復辟、禍及國家、巡閱督軍、毒遍海宇、我總理先知先覺、救國救民、領導吾人、繼續革命、氣吞軍閥、力挽狂瀾、齎志雖未及觀成、遺命仍期於奮鬬、今幸國府省府各委員各總司令各總指揮各黨部諸公、及內外軍民各同志、共承遺志、北定中原、旣下幽燕、遂成統一、訓政開始、經緯萬端、財爲庶政之基、非先有澈底開節之方、則一切建設悉難着手、子文昔承使命、重掌度支、鑒於軍興以來、省自爲政、財賦出納、不便統籌、徒以强敵當前、未遑整理、茲已掃除大憝、亟當策進宏圖、徵諸本黨政綱、以及總理遺教、地價稅法、應如何推行、兵工政策、應如何實現、各縣對於國家之負擔、以若何爲適宜、一切直接間接之稅收、宜若何而取舍、內債外債、如何整理、國稅地稅、如何劃分、預算爲決算之根、如何而使其確立、裁厘爲加稅之本、如何而促其實現、此外種種問題、更屬不勝枚舉、關於財政之統一、尤爲圖治之本原、宜就全部情形、籌定整個計畫、各同志服膺主義、同爲信徒、痌總理締造之艱、宏黨國治安之願、諒必樂臻上理、式煥新漢、子文任重材輇、懲前毖後、竊擬以全國財政、付之公議討論、凡屬中央地方直接間接主管財政機關、或派全權代表、或勞玉趾過從、開布公誠、預擬提案、茲定於七月一日、在南京本部、召集全國財政會議、集羣彥於一堂、共抒偉論、合全盤而通籌、確定方針、俾廣益以集思、期折衷乎至當、從長議決、謀有效之實施、澈底改良、盼衆擎之共舉、特布誠悃、謹作嚶鳴、翹企雲天、願聞明教、宋子文叩刪、

◎旅德華人抗日大會電 申報轉國民政府、暨全國同胞鑒、日本强佔山東、屠殺同胞、冀阻止北伐、延長內戰、便其侵略、險毒可恨、今張逆敗亡、統一可期、願我同胞永戒鬩牆、一致雪恥、對日經濟絕交、尤須持久、除盡力宣傳日人暴行宣佈外、謹陳、旅德華人抗日大會寒、

◎爪哇蘇拉巴雅來電 申報轉國民政府鈞鑒、蔣公

國內要聞

[illegible]、聯方措施、以[illegible]

◎煙台來電 各報館均鑒、[illegible]民國成立、十有七年、[illegible]生[illegible]、百[illegible]保[illegible]、[illegible]不[illegible]、大會[illegible]之範圍內、[illegible]代表之請求、即日推定人員、組織成立、惟一宗旨、在[illegible]民衆奉行三民主義、服從國民政府、山東省政府、[illegible]統一[illegible]蔣總司令、[illegible]之劃[illegible]指揮、剷除共產、[illegible]貪官汚吏、保障人民利益、實行民主政治、謀全般之平等自由、[illegible]清一切反動勢力、求社會安寧之幸福、保護外僑、以重邦交、[illegible]等只知秉此宗旨勇往直前、尙望我父老昆季、團結起來、共同努力、黨國幸甚、地方幸甚、烟台臨時治安委員會主席委員[illegible]委員崔成琛・陳文・施中誠・劉璞・杜隆運・陳杰・曹服芳・吳[illegible]・王家玉・宣言、

◎武漢政治分會宣傳股電 各報館均鑒、本月六日武漢通信社發出消息、謂李主席宗仁、曾電蔣馮閻三總司令、主張派兵克北京後、即進兵東三省云云、查與事實完全不符、李主席不特不主張武力對奉、並於十二日通電、主張對奉應以政治手腕解決、果其服從黨義、效順中央、不妨優予包容、以免戰事延長、蹂躪地方、殘生靈外、祈即予更正、以免淆亂觀聽爲荷、武漢政治分會宣傳股刪、

◎如皋來電 申報館轉南京各黨部、暨[illegible]會、全國各[illegible]、各級黨部鑒、如皋奸商宏昌記、糾合流氓、深夜游行、毀黨反動、形勢緊張待援、如皋各界反日救國運動會、

如意膏

搽之立即收口
凡刀割紅瘰皮膚粗糙以及皮膚各症莫不統治
如意膏用最新科學方法所特製專治水蛲癩瘡癬 黏鬁 蚊虫咬傷 足趾軋傷 內痔等症一經搽擦莫不立即滋潤消毒收功生肌也如尊處無從購買如意膏祈即寄郵票大洋六角至上海江西路六十號葦廉士醫生藥局原班郵奉一盒可也
(25)

細胞母液

人之原始。無非一個極小精細胞。是在母腹中。吸收多量血液而成胎。未成人以前。血液即爲培養細胞之母液。復以各種手術。視察人身各部組織。千差萬別。無非細胞。而其各種細胞。又莫不資血液。以爲生活。
人造自來血
爲四遠馳名補血聖劑。稱爲細胞母液。誰曰不宜。
人造自來血 補血生精 男婦老幼 開胃健脾 四時可服 ◆定價大瓶二元 小瓶一元二角
上海五洲大藥房總發行 總店四馬路 分店鐵大橋 各埠分店及各大藥房均有出售

◎馮軍包圍天津

▲張宗昌欲逃又止

七日天津通信、第二集團軍鄭大章部騎兵約七八千名、昨晨佔領良王莊、昨晚進抵楊柳青、（距天津三十五里）當與二七方面之直魯軍開火、今日拂曉、騎兵佔領小站、直魯軍受側面之威脅、勢不能支、遂退守大稍直口、（距津二十里）上午九時、騎兵完全佔領楊柳青、又韓復渠部昨午佔領王慶坨、今早進至韓家墅、（距津二十里）龐鐵鑛與孫良誠兩軍、昨晨佔領豐臺、午刻佔領南苑落垡、曾與孫傳芳之第一方面軍開火、戰至今晨孫傳芳軍退守漢溝北倉、馮軍佔領楊村、今日天津南北西三面已被馮軍包圍、據日軍飛機偵察報告、楊村方面之馮軍約兩個混成旅、今午佔領梅廠、即分兵兩路、一趨宜興埠、（距津十六里）一繞大河淀、直趨軍糧城、意在截斷直魯軍往山海關之退路、天津人民每日所食之菜蔬、係來自四鄉、自前日起、菜販因懼拉夫、均已裹足、今日已漲菜荒、戰事若再歷三日不解決、津人將無菜食、天津各糧棧存小麥六十萬石、大米四十萬包、麵粉八十萬袋、（租界除外）張宗昌褚玉璞前日派兵赴各糧棧派管、預備運赴山海（因無車輛、不能起運、今早看守之兵士撤退、聲言不要糧米了、由楊柳青至天津之鐵道上、僅有直魯軍兵車二十五列、昨夜開始向灤州撤退、但昨日逃英傑軍與孫殿英軍、又于學忠軍與孫傳芳軍、均各發生衝突、其原因由於各人之懷抱不同、徘徊歧路、難定方針、即張宗昌褚玉璞似亦無確定主張、均存支持一日是一日之心、前夜山海關外東萬莊兵車出軌、後續兵車不及停機、致與前車相撞、連續翻倒兵車八十餘輛、軌道崩裂四百餘尺、張學良楊宇霆昨晨抵山海關、不能通過、退回秦皇島、擬今日搭輪赴營口、轉往奉天、昨日駐山海關之日兵、開始截留火車、勒令奉軍下車徒步出關、謂須留下車輛、維持關內交通、當有奉軍高旅長、不允下車、致被日軍繳械、張作相與日軍交涉無效、於今晨二時急行抵津、請日軍司令新井龜太郎去電制止日軍在山海關截留車輛、假使日軍不允其請、則奉軍徒步出關、必感非常痛苦與損失、斯誠奉軍意外之打擊也、

京津間客車停頓、業經五日、電話不通、電報亦時通時阻、僅恃無線電報傳達消息、京津郵件、自今日起用汽車運送、日本商人乃乘機組織京津汽車隊、名曰維持交通、實則漁利、每人票價大洋十元、外繳保險費五十元、每車有武裝日兵兩名保護、昨日京奉路第二十四號橋、及總站軌道上、又昆緯路口、均發現地雷、所幸均未爆裂、中國地之商店及住戶門窗、均裝電網、恐怖情形、籠罩全市、河東陳家溝大王莊復興莊一帶、昨夕今晨、由楊柳青方面退到直魯軍約萬餘人、敲門入室、强索財物、槍聲聯續不斷、婦女均向租界奔避、多露宿道旁、西頭北閘一帶、糧店林立、昨被敗兵洗刧一空、今日河北一帶、發現潰兵益多、觸目皆是、橫衝直撞、遇人即截剝衣服、地方警察見而遠避、昨日馮玉祥有一電報致邊守靖、謂如自信尙堪一戰、請在距津三十里一決雌雄、否則勿在津城負固、以免惹起外交、邊不敢見張、請駐津美國領事持電代達、張閱電後、良久始答稱再見、美領遂辭出、

九日天津通信、馮軍因履行不在距津三十里內作戰之宣言起見、故昨日不特未向天津緊逼、且復將南北兩路後退若干里、蓋因昨晨南路馮軍鄭大章騎兵一營、[illegible]步兵一旅、向大稍直口前進、直魯軍即開砲轟擊、馮軍若還砲相應、恐流彈落於租界、若不還砲、徒受犧牲、所以決心退讓一程、將楊柳青放棄、集中老庄村、同時北路韓復渠軍亦由梅廠漢溝向北倉宜興埠猛攻、因與南路感受同樣困難、遂仍退回原陣地、張宗昌前日在河北各街市衝要道口、布設防禦工程、表示死守天津之意、除引起英日兩國之反抗外、地方人士尤萬分驚惶、紳商各界領袖致函張宗昌褚玉璞、請顧念百萬生靈、勿在街市作戰、張即開口要三百萬元開拔費、經調人數度磋商、始決定籌付六十萬元、張已首肯、惟須直魯軍實行開拔、方能付款、蓋恐其得款又不走也、而張氏則要求先付款然後開拔、談判遂未解決、迨至昨早、馮軍分南北兩路攻來、直魯軍紛紛後退、陣脚動搖、褚玉璞逃入法租界本宅、張宗昌由日本兵保護、避入日租界、當即下令退却、延至午刻、馮軍兩路退去、張又將退却命令追回、地方上見直魯軍欲走又停之情形、懷疑更甚、益不敢付款、至下午五時、馮軍騎兵馳至鹹水沽、實行渡河攻擊軍糧城、由楊柳青退出之步兵、亦向該地進發、預計今午可達葛沽、於此可以證明馮軍最初計係包圍南北西三面、留東路使直魯軍退走、今見直魯不退、祇好攻擊軍糧城、斷其歸路矣、因各國租界不致引起外交也、但張宗昌昨日甫將退却命令追回、又接軍糧城告急之電、復於昨晚六時下秘密命令、調河北種植園水產學校之魯軍約六七千名、向東街校急走、赴援軍糧城、昨晚河北不見一兵、今晨始由北倉開來直軍一旅、塡防河北、昨夜褚玉璞在法租界本宅、與紳商各界代表談話、謂六十萬元開拔費、限在九日上午八時以前交付、逾限不付、則部下自由行動、無人負責、有人請示於嚴範孫華世奎、謂地方上能籌多少、便給他們多少、他們如不滿意、祇好延頸待死、其言十分沉痛、今日自晨至午、馮軍謀渡海河、攻擊軍糧城、戰事漸趨激烈、直魯軍在北岸拚命抵抗、北路馮軍昨夜亦由梅廠逼大河淀進攻、向軍糧城前進中、預料主力戰當不出明日、津沽航路自昨日起、已被阻斷、英國商輪利生號、駛至海下（地名）因兩岸槍聲不停、旅客不願冒險通過、於晚間退回天津退票、又日本商輪天潮丸昨日由大沽進口、亦未能到津、日軍司令新井龜欲向軍事當局通告、勿得阻礙津沽航路、然亦無從接洽、日商所組之京津汽車隊、由日兵保護開車、昨日駛經楊村、不能通過而回、法英今晨乘汽車欲晉京辦公、亦被阻折回、僅郵務汽車可以通行無阻、英美法義比日組織六國聯合車、今早開出、開駛至楊村因鐵橋已斷、須修理後方能通過、京津電話依然不通、津奉電話、亦生障礙、目下天津已被馮軍圍得水洩不通、大約須俟軍事結束、交通方能恢復原狀、今日盛傳張宗昌請日本人保護逃走、因水陸交通全斷、中途折回、寓英傑所部第二十二師二十四師軍、全部倒戈、今日已在楊柳青高懸青天白日旗、聞由軍長薛傳峯統轄、惟投降何方、刻下尙不明瞭、但自昨日起、便衣隊開始活動、南開西開、時見若干蹤跡、幸尙鎭靜、無所擊動、不過地方上之恐怖現象、已日甚一日、昨早本埠聞砲聲震耳、全市驚爲震動、嗣始探知係日軍砲兵第八中隊在八里臺演習砲戰、今早七時、日軍飛機六架在空中演習、至八時三十分、繞行全市數十匝、投下烟彈數十枚、居民不察、以爲下投炸彈、旣見落地不炸、人心始安、

解決燒浴水問題
中華煤球有限公司 四川路三號
買一隻煤球風爐 費八分煤球代價 煮飯燒菜 稱如意 源源不絕 有開水
分售處裏虹橋漢壁禮路三十九號

新粧剪髮必需妙品
「凡士林」生髮香油
髮能服貼 潤澤整齊 烏黑生光
香雅可愛 去除垢屑 生髮固髮
油質清潔 宜厚宜薄 上等粧飾
無以比最 試用方知
●惠顧者請詳細認明下列商標庶不致誤
經售處永安先施新新麗華各公司化粧品部及各大藥房各洋貨號
總經理上海博物院路廿二號
Vaseline

廣告競賽准於陽曆六月中旬在本報封面舉行
讀本報者人人有得五千元獎金之希望
祇須參加競賽 試驗鑑別能力 選擇其最優者 不勞而獲獎金

◎王正廷就任外交部長

國民政府外交部長王正廷、十四日下午二時、在國府大禮堂宣誓就職、到譚延闓李烈鈞蔡元培薛篤弼易培基、孔祥熙王伯羣何應欽宋淵源馬福祥鈕永建等、及國府軍委會兩部職員、共四百餘人、奏樂行禮後、國府主席譚延闓授印、王正廷受印、宣誓如儀、李烈鈞代表中央黨部致訓詞、略謂今天王部長就職、中央派烈鈞監誓致詞、現在世界上獨立國家欲求國之富强、必先修明內政、內政旣整理良善、外交未有不勝之理、以小者言、應求國內之安全、以大者言、應促進世界之文化、欲達到後者之目的、固非易易、即達到前者之目的、亦非二三年之修養訓練不可、所謂國內安全、凡關於海陸空各軍、必先教練整肅、國防於此鞏固、國防旣鞏固、內政亦因之修明、虎視眈眈之列强、當不敢侵犯欺凌、我們爲國服務者、首應辦到此種地步、曉觀現今列强、大半以海陸空軍爲一國外交之後盾、但是以武力用事者、成功者少、失敗者多、如歐戰時代之德奧、卽其明證、我國在滿淸及軍閥之時、所有外交、都是失敗、簡直是賣國之外交、言之痛心、今之國民政府乃革命之政府、國府之外交方針、是根據民意、實現民族主義之外交、在國際間、須求一切平等、此次王部長出膺此職、必能發揮其長才、爲國奮鬥、將歷來與各國所訂之一切不平等條約、達到取消之目的、以王部長已往之經驗證之、定可副中央之意旨也、次譚延闓代表國府致詞、略謂中央代表所說之外交內政、非常明瞭、無待贅言、但是辦理外交、必須修明內政、實爲治國之要素、現今國內軍閥、業已肅淸淨盡、國內行將統一、訓政開始、外交處理、濟案稍覺困難、然而處置得當、自有勝利之一日、普通人云、弱國無外交、其實大謬不然、須知國强之要素、即土地人民及富源、我國地大物博、於此數者兼而備之、只要政治修明、運用外交之手腕、即能解決一切不平等之糾紛、往往在國際間有時非用武力不能解決者、而外交官如能得人、運用靈妙之手腕、亦可和平解決、且能得勝利於無形、總理遺訓、聯合世界上以平等待我之民族、共同奮鬥、我們應於此點用功、方能達到自由平等之目的、現今我國外交情形、尙易着手處理、以王部長之學識經驗、如巴黎華府會議、均有成績可稽、追隨總理之精神、繼續加以努力、必能擘劃裕如、增高黨國國際上之地位、挽回已失之主權、望大家共同努力、爲外交之後盾、勿要求一時之勝利、須求永久之勝利云云、次王部長答詞、略謂正廷此次奉命長理外交、自度才識譾陋、懼勿克勝、惟以謬承各方敦促、義不容辭、今蒙中央代表李協和、國府代表譚主席先後訓詞、絕對承受、但過於奬飾之處、則愧不敢當、嗣後還望黨國先進、隨時指導、以匡不逮、旋攝影散會、

王外長在國府宣誓就職畢、即到部視事、四時許、王及次長唐悅良秘書職員等、均齊集該部禮堂、行禮後、王對部員訓話、略謂大概一部之內、最要注意者、即合作精神、鄙人對行政方面、略有經驗、深知能否有良好工作表現、必須視其是否有合作精神爲斷、本部爲外交重要機關、對於部員、當取人才主義、必須具有才幹、始可以資應付、本部成立以來、已經幾次改組、鄙人所深爲危懼者、即最怕同人中有黨派之分、以爲某某係某部長所介紹、某某係某次長所介紹、分門別類、萬一有此種情形、於外交前途頗有危險、故以後本部同人對於職務、必須明瞭本身係中國人、所辦之事、係爲國家服務、非爲某人做事、尤須抱不知有己祇知爲公之精神、此點不僅爲本部所應遵守、即其他各部、亦同一需要、中國不能强盛之原因、皆由各人派別甚深、毫無團結力、所以吾輩對此弱點、應特別注意、力戒派別思想、一致團結起來、爲國服務、無論何人、有幾分力量、盡幾分力、勿以位置之高低、存有其他觀念、此外本部部員尤應注意者、（一）言語須謹慎、往往因言語不愼之故、引起種種糾轇、故服務外部人員、須爲國家保守秘密、外交固當公開、然所謂公開者、乃兩國間交涉具體成立以後、始將內容公諸世界、在未經公表以前絕對應守秘密、（二）外交人員乃係爲國家辦理交際、蓋國與國之往來、如人與人之相與、感情好、則諸事易商、不好則遇事掣肘、故交際一層、對內固可隨便、對外則必須講求、（三）以後對於外交人材、當隨時將在國內服務者、調至國外、在國外者、則調回國內、使內外溝通、不致有所隔閡、嗣後關於本部進行事宜、希望各位多多陳述意見、並擬於每一星期內、與諸位見面數次、以利進行云云、旋攝影散會、

◎李宗仁電陳時局意見

▲內容分七要點 ▲遵請譚蔣採擇

武漢政治分會主席李宗仁、日前致電譚主席蔣總司令、貢獻時局意見、並發出通電如下、「南京中央執行委員會政治會議鈞鑒、國民政府各委員各部鈞鑒、軍事委員會各委員、開封政治分會馮主席及各委員、太原政治分

會國主席及各委員、廣州政治分會李主席及各委員、海軍總司令各艦長、各省市黨部各省政府各總指揮各軍師長各團體各報館鈞鑒、北京克復、統一底成、軍事政治、經緯萬端、宗仁不忖愚庸、對於時局、略述管見、會上譚主席將總司令一電、約分數點、㈠對軍事問題、此次奉天炸彈案發生地點、密邇省城、雖動因如何、未得眞象、而東三省因此發生極大變故、則無待言、外而外兵壓境、有觸即發、內則軍心無主、險象環生、若再窮追、非特糜爛地方、且恐橫生意外、故此時如能於軍事外、別以政治手腕解決、自必有當人心、事半功倍、而奉軍經此鉅創、度亦無敢再蓄異志、自外生成、果其服從黨義、效順中央、似不妨優予包容、即就該地組設政治分會、以整理地方、從事建設、更由中央善爲指導、使就範圍、既可縮短軍事期間、及早完成統一、而舉全國人一致對外、尤可團結民族精神、以實現總理遺教、㈡軍隊問題、現在軍事既可告一段落、軍隊收束問題、即屬迫在眉睫、除兵工政策外、實無術以善其後、宜由中央本此規旨、制定大綱、如全國應需軍數若干、各地分配軍額若干、及如何汰弱留强、强者如何訓練、資爲國防、弱者如何遣散、使歸田畝、尤當注意於安插方法、使不至流爲盜寇、貽害地方、凡此種種、均應通盤計劃、分期施行、各地政治分會及各省政府、應即秉承中央所定綱要、各就其範圍內、釐定條目、逐漸措施、以期因地制宜、各得其當、十七年來、離析分崩、今日幸由本黨統一全國、若不拔本塞源、早謀收束、則擁兵者既是予智自雄、而宰制者仍復循環無已、何以上慰總理之靈、下符人民之望、撥亂反治、在此一舉、所望黨內同志、黨外賢達、共起圖之、㈢政治問題、軍事甫定、首當與民休息、勿使再生亂階、再則在此痛定思痛之餘、宜致究人民疾苦、何者最爲切膚、何者最爲普徧、首爲之解除、更進謀社會全體福利、精神方面、使敦孝弟忠信之修、物質方面、使獲衣食住行之樂、應由中央遵照總理遺訓、權其先後緩急、分別期限、制定建設方案、各省即依此步驟、逐漸施行、庶幾有條不紊、日起有功、㈣外交問題、現在本黨統一全國、永息內爭、共圖建設、各國如以善意承認我國民政府、固當欣然接受、否則任意要挾、動起交換條件、則我中華民國本土地人民主權之要素、在世界上自有立場、承認與否、何關宏旨、至廢除不平等條約、總理遺教、諄諄致囑、匪特黨內同志永矢弗諼、黨外之人、亦何莫不同此心理、吾人雖不願鹵莽滅裂、仇視外人、而對於廢除不平等條約之運動、則當以不撓不屈之精神、貫澈始終、求其實現、果能全國一心、到底不懈、在此民族主義之下、何至視土耳其暹邏等國猶反不及、總理心理建設所詔示之有志竟成、吾人祇有努力、不達目的不止、㈤黨務問題、現在黨務進行、幾於散漫無紀、宜先從整齊理論、統一意志、爲入手方法、應由中央訓練幹部人才、使當指導之任、然後再組織民衆及訓練民衆方策、務使全體黨員對於黨義、皆有正確認識、然後步伐整齊、始能實收訓政之效、㈥國民會議問題、國民會議爲總理遺囑所指示、自不能不求實現、然在召集以前、不可不有相當準備、在此黨務尚未整理完成、民衆亦非訓練有素、黨無正確方法以指導人民、人民亦無正確知能以接受黨之指導、驟開國民會議、徒爲虛名、其結果恐反滋糾紛、宜由中央從事準備、酌定期間、召集開會、徵求人民之公意、爲施政之方針、俾成眞正之國民會議、以謀眞正之國民利益、方無背總理遺囑之精神、㈦黨內之人、當一秉總理和平博愛遺志、但能不背三民主義精神、即可相與有成、不究既往、黨內同志則當力謀團結、悉泯猜嫌、倘開攻訐之風、則生門戶之見、滌特各行其是、無以收集思廣益之功、而積不相能、即以啓黨內分派之漸、況復强鄰迫處、虎視耽耽、共黨潛滋、乘機竊發、方處此二面夾攻之中、尤宜凜兄弟鬩牆之訓、免復自亂戰綫、眞爲人造機會而已、如黨國何、如人民何、頃者各地出版物日異月新、議論龐雜、極易淆亂聽聞、如有不經之談、宜先由中央切實指導、示以準繩、倘仍不悛、即嚴行取締、庶免意志薄弱之人、受其麻醉、其有奸人妄肆簧鼓、倡爲擁甲倒乙之讆言、陰施挑撥離間之詭計、尤當嚴行屏絕、免誤大局、以上所陳、勿謂播弄是非、卑無高論、當局諸公、遠矚高瞻、當歸之稔、至中國幅員廣大、軍事甫定、中央對於各省、仍覺鞭長莫及、自不能不使各地政治分會、上分中央之勞、下盡地方之責、一俟軍事收束、種種建設、漸具規模、然後再使各方賢智、集之中央、成一絕對强有力之政府、根基既臻堅確、施應亦可自如、實行眞正之集權、悉納全民於軌物、而國事于已大定、在此目前過渡時期、他務未遑、首重收拾工作、若復蕩集權之名、轉恐形勢力渙、治絲愈棼、而訓政設施、將因之而轉趨遲緩矣、是否有當、伏候鈞裁、中央政治會議武漢分會主席李宗仁叩文、

◉薛篤弼辭呈之內容

內政部長薛篤弼呈請辭職、已經國府明令慰留、茲覓錄薛氏辭呈如下、「竊本黨努力於國民革命、其重要工作、在軍政時期須以武力掃除一切障碍、在訓政時期須依黨綱建設全民政治、現值訓政開始、所有整飭官方、籌備自治、調查戶口、測量土地、辦理警衛等要政、均屬本部應負之職責、部長一職、非學識兼優、資望攸隆者、實不足勝此艱鉅、現値京津收復、大局奠定、革命成功、指日可期、軍事之工作完成、行政之責任益重、篤弼才淺學疏、受事之初、即自慚弗勝、兩月以來、毫無建樹、撫躬自問、惶愧滋深、自應推賢讓能、期本黨主義得以早日實現、在國家可收得人之效、在篤弼亦免溺職之愆、理合備文呈請[illegible]實、以重內政而利進行、是否有當、伏候[illegible]迫切待命之至、」

◉財政部徵收麥粉特稅

財政部近爲統一機製麥粉稅收起見、特將向在[illegible]原料小麥各種捐稅、概行廢止、就麥粉出產地、改征麥粉特稅、已公布條例如下、第一章總則、第一條、凡國內所產機製及由國外運入之麥粉、含有營業性質者、均照本條例之規定、徵收麥粉特稅、第二條、凡非機製麥粉、概不徵收特稅、第三條、麥粉特稅、係爲廢止原料小麥各種稅項改徵劃一之廠稅、定爲國稅、第二章稅率、第四條、機製麥粉特稅稅率如左、（徵收百分之五、以每包爲納稅單位、）本國機製麥粉行銷內地者、每包納特稅大洋一角、本國機製麥粉運銷國外者、於出口時、每包退還特稅大洋五分、卽實徵五分、舶來機製麥粉、每包納特稅大洋一角、第五條、供機製麥粉所用之國產小麥、比照各該廠出粉數量、將內地所徵之厘金統捐貨物稅常關稅鐵路貨捐落地稅、以及其他含有通過性質之各稅、一律免徵、另給免稅單爲憑、第三章徵收機關、第六條、財政部就麥粉出產豐富之省區、設立麥粉特稅局、徵收麥粉特稅、其分區如左、甲・蘇浙區（皖省附之）、乙・直魯區（晉省附之）、丙・鄂豫區（贛省附之）、丁・吉黑區、前項麥粉特稅局、隸屬財政部賦稅司、承財政部長之命、管理麥粉特稅事務、第七條、麥粉特稅局得於機製麥粉出產之地、酌設分局及查緝所、處理徵稅及稽徵事務、第四章徵收方法及手續、第八條、徵收方法爲左列二種、甲・本國機製麥粉、於裝包出廠時收稅、發給稅單、乙・舶來機製麥粉、於行機起卸時、驗明收稅、發給稅單、第九條、本國機製麥粉於裝運國外時、按照數量退還特稅半數、另換稅單、憑單驗放、並將海關向徵之護照等費、概予免除、第十條、凡巳納特稅之麥粉、如運往國內各處分銷時、一律放行、不再徵收任何稅款、第五章、檢查及罰則、第十一條、凡麥粉特稅之徵收及檢查事項、由各局及查緝所於轄境內處理之、第十二條、凡省市各地方政府及公安機關對於徵收麥粉特稅、由財政部咨照協助、第十三條、麥粉特稅有漏匿情弊、或違反本條例之規定者、均應酌量情節輕重、處以相當之罰金、其罰金細則另定之、第六章附則、第十四條、本條例未盡事宜、另以細則定之、第十五條、本條例自公布之日施行、

◉內政部令禁各省械鬥

▲內政部令各省民政廳文　案准國民政府秘書處第二二三八號函開「查軍事委員會呈、據應籌議擬具浙江械鬥懲治暫行條例、請鑒核施行一案、前奉諭交司法部審查去後、茲據司法部復稱、審查該條例似尙未盡妥洽、緣聚衆强暴、知犯不報、現行刑律及新刑法已定有治罪科罰專條、自可援據辦理、尤在地方官吏防範處置得宜、應否令各省政府嚴辦之處、請鑒核裁奪施行等語到府、經奉常務委員諭、准如所擬辦理、並由內政部分別各行嚴禁械鬥等因、除由府批示、並分函外、相應錄案並抄同原呈函達查照辦理[illegible]、並抄送司法部原呈一件過部、查聚衆械鬥、影響治安、[illegible]在事後固須依法以懲、而在各地方官、果能于事前[illegible]、亦未嘗不可消弭、況現値軍事進展、外交緊要之時、後方秩序、[illegible]、除分令外、合行抄發原件、令仰[illegible]、嗣後對於械鬥一事、[illegible]、倘[illegible]、遵照法辦、使法治可伸、以靖地方、[illegible]」

▲司法部呈國民政府文　案准鈞府秘書處第一九零六號公函、以奉常務委員交下、軍事委員會呈、據具浙江械鬥懲治暫行條例、請鑒核施行呈一件、奉交法部[illegible]司法部審查具覆等因、除函達法制局外、相應抄同原件、函達查照等因到部、查聚衆械鬥、變方逞一朝之忿、以致犧牲無數生命財產、甚至影響地方治安、原其是人以此種事情自宜防遏、責成各縣縣長督率當地駐軍事前防範、臨時彈壓、並擬酌從懲獎、以資策勵、自是正當辦法、惟械鬥之風、不獨浙江一省有之、卽在浙江亦不必縣縣皆有、原擬條例專爲浙江一省而設、並定一年以上不發生械鬥事件、卽予從優獎敍、似尙未盡妥洽、至聚衆强暴脅迫不服解散之命令、或竟至殺人放火、應成別罪、依現行刑律第一百六十四條至一百六十七條、及新近頒布定於七月一日施行之新刑法第一百五十六條第一百五十七條第三百條、均定有治罪專條、所定主刑、亦不爲不重、其犯罪可以預防之際、知有將犯放火殺人決水强姦等罪、而不報告者、依新刑法第一百六十二條亦應科罰、是新刑法施行後、如各地村長族長等明知將來或族人有圖謀聚衆爲械鬥殺等事、不卽報告、自可援據此條辦理、若不服制止並敢抗拒之首要人犯、得援引懲治盜匪暫行條例第一條所定、僅有嘯聚山澤抗拒官兵一款、聚衆械鬥、似不能與嘯聚山澤同科、卽未便比附援引、本部以聚衆械鬥、類非一朝一夕之故、亦多非倉猝所能聚集、倘地方官吏事前防範、或事發處置得宜、未嘗不可消除、際茲軍事進展、外交嚴重、最宜注意地方秩序之時、應否明令各省政府、督飭所屬、對於械鬥一事、一體加意防範、倘漫不經心、釀成事端、並致擾害治安、除將防範不力之官吏嚴予酌予懲處外、一面勸督同查案爲首滋事暨在場實施並隨同附和助勢之人犯、逮交法庭、依法從嚴治罪之處、應請鈞府裁奪、

◉戰委會呈報辦理交通情形

戰地委員會呈國民政府及總司令部云、竊職會隨從大軍北伐、對於交通事宜、極爲注意、以其與軍事息息相關、稍有不慎、卽足以貽誤軍事、溯自大軍發動、直趨魯境、軍械軍需之輸送、軍隊之往來、絡繹載途、急於星火、職會於事前通盤籌畫、知津浦一路、當軍運之要衝、而該路車輛有之事與軍輛、均屬不敷分配、煤斤一項、尤形竭蹶、其他材料亦多缺乏、應付一切、深感困難、嗣經于海總司令處、商撥車五十輛、復由滬寧路運來機車三輛、煤斤則由京滬借運來徐、以供津浦行車及機廠之用、又由滬寧路續撥機車大宗材料一批、得此數者以資接濟、對於軍運事宜、差幸尙無貽誤、因由各方不分畛域、一致援助、而交通部在後方力予維持、其功尤鉅、迨我大軍節節進展、在山東境內克復之地、日益加廣、各處車輛、亦因之而愈多、故凡有電報之區域、必力求其通報迅捷、以免隔閡壅滯之患、其綫路之已被毀壞者、既須尅期修復、各局職員工匠之有缺額者、均須卽行補充、且有因報務過繁、原有電生不敷應用者、並須酌予添派、加以戰事期間、各局收入銳減、甚或進款毫無、局內一空如洗、至不能維持生活、紛紛呈請撥款接濟、相機而至、當此需要不接之交、自不能不就近設法籌款、以資接注、職會前在徐州時、經將各種需要之電料、預爲籌備、電務員工亦經調集、隨軍前進、俾綫路迅速修復、逐段通報、遇有局員逃避、無人負責、及局額不敷支配之各局、卽行遴派妥員接充、並酌予加派、俾免誤公、至於請款接濟之各局、經由職會就近撥墊款二千一百五十元、復飭徐州電局暫撥洋一千四百八十元、料酌情形之緩急、分給各局、藉維生活、此職會處理交通事宜經過之情形也、茲查津浦一路、除每日照常行駛軍車外、浦兗之間、每日上下特別快車、業經早日恢復、並有第七第八次及第十三第十四客車、每日開行、可以直達濟南、以便行旅、至電報一項、業已照常通報者不計外、惟黃河北岸之綫路、至今未明眞相、現經職會派員前往查勘、俾便從速修理、現在山東省政府業於本月一日在泰安成立、職會擬卽移歸京滬綫辦公、理合將辦理交通事宜經過情形、具文陳報、並繕造統計報告表一分、隨文賫請鈞座鑒核備案、

◉蘇黨務指委會　爲總理蒙難紀念告民衆書

本月十六日、爲總理廣州蒙難六週年紀念、蘇省黨務指導委員會發出告民衆書云、革命的民衆們、六月十六日到了、這是總理在廣州蒙難的六週年紀念日、總理之所以有此次蒙難的事、我們都知道是爲了陳逆炯明的叛變、當總理十年秋取道廣西出師北伐的時候、陳逆便誘惑湖南當局、多方阻撓、使不得前、又行軍裝及軍械子彈、從未接濟、當十一年夏、總理再改道出師、大軍都在前方之時、陳逆卽實行嗾使他的部將葉舉擾亂後方、總理雖親自詔開回省鎮攝、他仍不惜毀滅自己追隨總理十餘年的革命歷史、竟於六月十六日、密令粵軍圍攻起總統府來、是直欲置總理於死地了、大無畏的總理、他雖於事變前已經得到密告、却不願卽離開了總統府、經左右一再苦勸、始於叛軍邏弋之中、由間道出總統府、經過種種危險、才脫離逆軍的重圍、從海珠登艦、總理在軍艦中、與逆軍前後相持了五十多天、一直到了八月九日、回師討賊的北伐軍、以接濟困難、不幸失敗、而艦隊又多受賄、不能再有所爲、總理才萬不得已的離艦至香港、轉道上海、總理自遭此次的事變、他絕無一點灰心、還是不屈不撓的要完成他的革命大業、所以十二年能再返廣東、十三年能改組本黨、卒使本黨有今日的成就、這種精神、便是總理偉大之處、也是我們應當景仰之處、革命的民衆們、六年前六月十六日、不是總理蒙難的時候嗎、六年後的今日、本黨的旗幟、已在北京的正陽門前飄蕩着了、決心北伐的總理、他是隨着時間、得到最後的勝利、而當時阻撓北伐的陳逆炯明呢、他是始終做了反革命者、於此我們就應知道反革命的勢力、雖是隨着革命勢力以高漲、而最後的勝利、操在革命者手裡、此可斷言、並且我們還可從陳逆的叛變看出來、獨掌大權、擁兵十萬、做他廣東皇帝的迷夢、然而不接受黨的命令、不以黨的意旨爲意旨、結果依然是擁兵作亂、不能成爲黨的武力、所以不是眞正的黨軍、便[illegible]、終必失敗在革命勢力之前、[illegible]總離不開十多年[illegible]、他不知道本黨的主義、[illegible]、他的面具、自然會很容易的揭去、他只有現出軍閥的原形了、革命的民衆們、因此我們更可以知道總理領導我們走的路是對的、反對總理背叛總理、終會失敗下去的、現在總理雖然離開我們、總理的遺教、却還照如日月的放在我們面前、我們於此也可以說、凡是反對總理遺教、背叛總理遺教的、他就會和陳逆走到一條路上去、得到同樣的結果、今年六月十六日到了、我們已到處聽得北伐勝利的呼聲、我們紀念總理、紀念總理偉大精神、我們紀念總理、紀念總理對於反革命派不屈不撓的精神、六年前的總理、在此次事變中已明白的指示給我們、只有服從黨才算是忠實同志、革命的軍人只有服從黨、才可得到最後的勝利、這是一個偉大的教訓、我們此刻應重行記憶起來偉大的總理呀、革命的民衆們、我們紀念着總理的時候、我們高呼着、㈠發揚光大總理在廣州蒙難時大無畏的精神、㈡繼承總理爲國爲民的精神、㈢打倒阻撓北伐的一切惡勢力、㈣北伐勝利萬歲、㈤遵守總理遺教、㈥陳炯明是叛黨的軍人、㈦總理精神不死、㈧中國國民黨萬歲、㈨國民革命成功萬歲、㈩中華民國萬歲、

◉美共和黨之對華政策

上海密勒氏評論報昨接芝加哥專電（十五日來電）、美國堪薩斯城共和黨全國代表大會通過黨綱、贊成總統柯立芝之行政、保證繼續柯氏經濟計劃、主張仍行保護關稅制、繼續政府國內撙節、其關於行政方面之對華政策、其辭曰、美政府對於中國事業、深表熱烈同情、且竭力避免干涉中國內政、美國派駐海軍陸戰隊於中國、其人數僅足敷對於以經濟合法商業及從事高尙人道主義爲目的而僑居中國之人民、保護其生命而已、又謂美國在華未嘗爲報復之舉、唯始終以聰明平和之政策、領導各國、當吾人責任已明白之時、無不樂於扶助中國云云、至一般對外政策、則該黨仍維持美國向來不干涉他國內政之傳統政策、對於國際聯盟、則稱美政府已切實拒絕加入聯盟爲會員、不負聯盟公約之責任、吾人當贊成此種態度、惟按照美國援助他民族之向例、吾人曾於聯盟所爲人道主義及專門技術方面之工作、互相合作、予他人以最有用之扶助、而不加入聯盟、以免牽入於歐洲政治等語、關於海外僑民、該黨則允於僑居世界各地之僑民及其合法利益、予以堅定一致之贊助、但決不侵犯他國權利云、

◉東省各地日軍充斥

▲儼若日俄戰時狀態

世界新聞社云、據奉天訊、日當局爲貫澈其對東三省掠奪陰謀起見、繼續派兵至東省一帶、目下南北滿各要地、充斥日軍、儼若日俄戰時狀態、茲將其守備區域及兵數述之如下、長春滿井間、步兵約六百人、滿井蘇家屯間、步騎兵共計六百人、奉天附近、關東司令部第十四師團主力軍五千人、安田混成旅團約二千人、蘇家屯安東間步兵約六百人、蘇家屯普蘭店間步騎兵約六百人、除上述各地外、在輯安縣及臨江縣地方、藉口討伐馬賊、近由韓境增派兵數千人、總計東省各地之日兵、其數已達於一萬二千人、自張作霖被炸事件起後、日方鼓吹東省治安不穩、尙有繼續增兵之勢、

◉奉軍破壞下之京漢鐵路

▲特別快車已展至保定府

漢口通信、此次奉軍潰退、將京漢鐵路破壞不堪、其大略情形、已見上次通訊、茲將機務處六月十一日呈報詳情、錄之於下、以見奉系軍閥禍國殃民之一斑也、

（甲）據機務第二總段長兼第三總段長程文熙洋文呈報各站汲水機毀壞情形、分誌於下、㈠馬頭鎭水櫃鐵板及底板、均被炸穿、三合土基地、亦被炸碎、惟河邊汲水機距站有二公里、奉軍潰退時、未及前往搗毀、查此站水櫃極爲重要、現擬購裝換儲一百立方公尺水櫃一具、以備運輸繁忙之用、㈡邯鄲站水櫃及水櫃臺座、均被炸毀、鍋爐遇身炸孔尤多、㈢順德四十立方公尺汲水機、亦被潰兵毀壞、㈣鴨鴿營站汲水機水櫃炸毀情形、與邯鄲站相同、㈤高邑縣汲水機水櫃炸毀情形、完全與邯鄲相同、暫由鄭州廠送往汲水機一具、由順德廠送往鍋爐一具、在露天安設使用、㈥石家莊汲水機及鍋爐均被炸毀、幸水櫃未炸、汲水機已送正太廠修理、鍋爐係由正太廠借來、暫時應用、

（乙）據石家莊機務分段長劉人璜呈報、內稱㈠段內各機車廠所屬各水泵及器具、均被奉逆潰軍破壞、㈡各廠機車概被奉軍掛往一空、僅存第二五七號第六一五號第一三七號第八號第六二號已壞機車五輛、除第六二號小機車不日卽可修竣外、餘因工程繁重、一時不能出廠、㈢新樂站汲水機亦被炸毀、水櫃炸落、鍋爐尙能使用、惟零件多被搗毀、水井亦被閉塞、㈣保定站汲水機被毀、㈤此次奉軍北退、由彰德至保定所經過之站、除正定望都定州三處汲水機全無損壞外、其餘各處無一倖免、㈥保定至北京破壞情形、另案呈報、

又該路雖丁破壞之餘、經聶代局長督飭修復、故能早日完好、現在特別快車已展至保定府、茲將車務處六月九日呈報錄下、「查特別快車延長至石家莊一節、業經呈報在案、茲定自本月十一日起、特別快車展開至保定府、其行車時刻如下、計第二次由漢至石、仍按原定時刻、於每星期一早十點由漢口開行、星期三晨六點五十四分到保定、第一次每星期四晨六點三十分由保定開行、翌日五點三十五分到鄭、由鄭至漢、仍照原定時刻、於星期六晨一點三十分到漢」、

◉粵省潦災之形勢

▲政府派艦巡視水患　▲粵贛邊各縣之災況

廣州通信、粵省三江水災、來勢近似稍弱、不過尙未退落、西江方面、德慶都城封川鬱南各縣、據四五日報告、水度依然高漲丈餘、三水蘆苞西南較甚、佛山水勢、忽增忽退、基圍正在增築中、沿基水竇一致關閉、順德大良、六七各日水漲尺餘、除村新舊兩墟、盡成澤國、各災區穀米瓜菜植物、損失十逾七八、難民露宿風棲、情形甚慘、北江方面、韶關車站已被浸沒、英德水勢高漲丈餘、水色紅而有泡、以應揚峽與德遠之飛來峽、最爲湍急、琶江之黃口草堆一帶、一片汪洋、石角圍已派人日夜巡守、東江方面、自上游以至石龍、仍漲至丈餘、下游東莞縣屬、低下田園亦遭淹沒、幸尙未有重大損失、廣州警賑總處爲防護沿江基圍起見、特請政府派出兵艦三艘、分赴三江巡視、當經李濟深允准、派出江鞏江平等艦前往、拖帶民船、滿載麵包餅乾糧各物、及救生圈等、於昨七日出發矣、三江災情既如上述、其更有甚大者、則爲粵贛邊各縣空前之大水、因交通不便、報告到省遂遲、緣尋鄔平遠定南各縣、於夏歷三月十日午後、大雨滂沱、山洪暴發、村莊屋舍、盡成澤國、尤以尋鄔仁豐區災情最慘、倒塌房屋五十餘所、衝破禾田四萬餘畝、淹斃男女二百餘人、牲畜溺死無算、水既汜濫、乃循尋鄔之河道、衝至粵境、至蕉嶺川河源、東江上游水漲、此亦其一因、又昨興寧縣署亦呈報民政府、謂該縣水災、計南區決口共百餘丈、淹沒禾田一千二百餘畝、穀米五千餘石、倒塌房屋數十家、現祇得將略高之地闢作菜地、災情慘重、目擊心傷云云、查興寧毘連平遠尋鄔、亦粵贛邊縣分之一、可見粵贛邊境災情之重大矣、（六月十日）

◉高州輪船沉沒詳情

香港通信、往來香港梧州之高州輪船、於昨日（九日）下午五時三十分鐘、從香港開駛、前往梧州、載有男女搭客二百八十餘名、離港約歷四點鐘、船已經過僻山、而駛至白燈櫃海面、該處巳爲淡水河面、平素各輪皆視爲最危險之處、蓋河面有大沙一條、逐海水之漲落、而移其位置、設潮水退時、沙則退埋灘邊、水漲則渰沒海面、故俗稱爲「生沙」、是日下午九時半、高州輪駛經是處、帶水人沈島一時不察、竟將船之右方駛上沙面、左方則仍在水中、船主卽時發覺、遂將船退後、然因機力不足、竟無法移動、時正値潮水逐漸上漲、加以西潦衝出、約歷三刻鐘、已被潮水浸沒船面、該輪遇事後、全船搭客異常恐慌、有嚇至面無人色者、一時哭喊聲遠遞數里、當時水從大艙內之窗門砵口等透入機房、將火爐熄滅、無從鳴笛求救、而船主卽燃火箭請援、亦僅兩枝、其餘皆被水浸濕、火箭發後、在西江一帶遊弋之英艦、聞耗馳至、旣近艦長疑被海賊截刦、不敢近前、因遠見搭客滿佈船面、而船主又不鳴笛求救故也、船上搭客見英艦駛來、遂疾呼救命、詎船主竟下令禁止搭客大呼、後卒無力禁止、漸時先到之英艦、一面拍發無綫電、擬邀別一英艦同來施救、移時第二艘英艦至、仍不敢近前、高州船主知屬誤會、遂將三舨板放下、駛赴英艦報告、然後由一英艦駛往附近海面、覓得大魚船一艘、由該艦拖之至遇事地點、逐一將船上搭客救回、拖往橫門關口歇宿、其餘則仍駐英艦暫時休息、直至今晨七時、廣英輪船經過橫門、始將搭客三十九名轉載回港、移時江寗輪船亦到、又載遇難搭客二百七十餘名、於上午十一時五十分駛抵港、當昨日五時半、高州離港約歷二時許、辦房卽派伙收水脚、沽出之船票、共計二百八十餘張、小童不入數內、故預料是水搭客總數不出三百名、另船伴六十餘名、其被英艦及船伴救出險者、共三百一十九名、據脫險船伴稱、唐餐樓中有星州客一名、已染重病、必被溺斃、另有婦人三四名、因受驚過度、暈倒艙內、諒亦不免、大艙中有一七十餘歲之老婦、亦幸救出、故預料被溺斃命者、不過五六名、惟據警察方面探稱、則謂船頭中有白米一再傾跌、擱住出路、必有十餘人溺斃、但尙未得確數、船伴八十餘名、則完全平安返港、估計全船損失、約在十萬元以上、所有船上所載之貨物、搭客與船伴之行李、絲毫不能搬回、各人逃走時之狼狽、一身之外、幷無他物、查是日貨客所附之載、有白米一千一百四十六包、洋紙十一件、鹹魚一百九十三件、疋頭三箱、白糖七十包、麵粉二百五十包、錫三十條、生肉十包、淡菜六包、墨魚四件、藥材四笪、綫襪二箱、炭良二包、皮帶一件、合共七百二十二件、所值約逾二萬餘元、今日船東陳氏、已致函各貨客、請到泰康公司敘會、討論起卸與賠償辦法、（六月十日）

◉蕪湖快信

▲六安匪退又被大刀會佔據

蕪商號本日接六安同業電告、佔據六安之豫匪、十三日已退至蕪埠鎭、匪在六安、擄掠燒殺、無所不爲、商民被戮死千餘人、全城房屋焚燬殆盡、又合肥縣長吳觀光、今日亦電旅蕪肥人、謂六安之匪已向霍山竄去、但又被大刀會佔領、邢縣長乃回而復逃、燒殺極慘、肥防仍危、待援甚急、援軍何時前往、盼先電知等語、

▲徽州同鄉會、本日開會討論徽屬各縣聯防辦法、除擬定聯防大綱呈請省政府核示外、並決議將原有警備隊、民團、自衛團、加以團結、再招集本籍居民充任團員、以增勢力、

▲第九軍顧祝同部二十一師來皖剿匪、已有兩團自秣陵關開抵宣城郎溪、餘一團則經過蕪湖至大通入徽、涂師長將駐宣指揮、

▲蕪湖縣長張味誠、召集南陵宣城當塗繁昌各縣、定本日（十四）在蕪開五縣聯防會議、因宣城代表未到、延至十五日正式開會、

▲合肥同鄉會推定高季堂袁仲軼二人、代表赴京、向國府陸軍委會請願、迅派大兵到皖剿匪、巳於今日啓行、

▲此間北伐軍招待處、因北伐已將告完成、在軍事上殊無設立必要、本定十三日撤消、玆縣政府與市公安局、以皖省近因匪患、仍不免有軍隊過境、擬令該處繼續工作、並與總商會籌議經費辦法、

▲駐蕪日領函請郭交涉員、因總商會致函對日經濟絕交委員會、主張不售菜子等物與日方、並令錢莊銀行與日人停止往來、認爲此舉有違商約、請加取締、以免發生重大事故、郭氏已加以駁復、（十四日）

◉浙省縣長會議已開幕

浙省縣長會議、業經民政廳規定分區舉行、第一區會議、已於今昨日在杭縣縣政府舉行、會議參加人員、爲民政廳許炳堃、馬振中、財政廳陳維阜、建設廳汪淮、浙江大學俞子夷、省防軍司令部姚慈第、高等法院鄭畋、與會縣長杭縣府志澄、富陽李光宇、餘杭楊偉、新登石象賢、昌化胡定、於潛臨安海寧三縣、今日亦可趕到云、

明遠律師團　啓事、本團由律師朱組文、王汝圻、龐樹森、黃適羣、所組織、集合立法行政司法商業各項學識經驗、代辦訴訟、訂約和解、註册登記及公私文牘、營業所在上海泗涇路六二號、住宅在上海孟納拉路仁勝里四三八號、電話西二一一九　乙特1948

解決生活問題　民生學社　函授　發費　招生　凡我同志有志獨立生活者、請附郵票索章、無須資本、照章進行、保證按月有數百圓之穩當收入　上海法租界寧波路

立業捷法　精教製皂　肥皂爲日用必需品、銷路最廣、頗易經營、因此種出品田須裝璜、故資本甚輕、利最穩、本會精教各種肥皂及皂粉皂片之製法、函授均保學成、並代購大小資本、及開業等法、索章附郵寄上海老靶子路天福里中華學藝會

催眠術　本會創辦催眠學術事業垂二十年、函授成功者四萬人、面授畢業者三千、卒業治愈各種難症不可勝數、成績昭彰、在人耳目、現在大募員生、不論函授面授、秘訣公開、函索詳細說明書、請附郵票八分　上海靶子路中國精神研究會　乙特3365

贈授萬能維靈術　此術爲最新科學、與其他名相術不同、[illegible]　免費函授說明書、及贈授章附郵票三分即寄◉上海蒲石路慈安里內◉華北哲學研究會

時新花紙公司　◉花紙窗紙　◉式樣繁多　◉價錢低廉　◉裱糊迅速　南京路P字七號　電話中央四四〇三

最近新到　三槍金鷹老虎等牌　大批特等精美腳踏車　本行與各國名廠直接訂購　保證完全歐西出品　外埠批發　備有詳章　華昌車行　上海愛多亞路三洋涇橋六十二號

內科專家　劉守堅　寓法租界馬浪路西望志路

內科陸士諤常寓跑馬廳汕頭路廿三號　診例　門診二元・上午十時至下午三時・出診・英租界六元・下午三時至六時・遠則遞加・號金加一・拔號加倍・通函論症四元・空函不復　乙特2686

蘇州名著瘋科專家　張愼夫　祖傳七代　用藥王道、治法安速、專醫瘋癱麻木、骨節痠痛、中風、口眼喎斜等症、均可限日全愈、上午門診六角、寓北京路胡慶餘堂東餘慶里

天然治瘋草一千元　余患瘋濕三年、四肢痠痛、麻木、手足不能行動、洋約千元、無效、力令徐君眞祥來寓、以成瘋癱藥、[illegible]　特登報鳴謝　法租界馬浪路

立止狐臭藥水　腋下狐臭、由先天遺傳、兒女累代、[illegible]　寶雞製藥公司　乙特2632

特別狐臭藥水　[illegible]

專醫停經　腹大如孕　女子保險通經　[illegible]　乙特7473

啓事　▲保育麟　▲愉快節育器　▲防毒美人趣　溫柔靈寶粉　[illegible]

大聖樂　如無效驗　包退還洋

國內要聞二

粵省各區銳意興築公路

▲四區分別築路近況及其計劃

廣州通信、粵省各區善後公署、近以在建設時期、對於交通上之整理、尤爲當務之急、故各區最近皆注意進行興築公路、茲調査各區進行築路情形如次、「東區」東區現在進行興築廣汕及惠梅兩路線、前者係就已成之平樟公路、(平樟公路由廣九鐵路樟木頭站至惠陽縣屬之平山圩)再由平山展築、經稔山以達海豐、與六安公路銜接、然後再由陸豐縣起展築、經惠來·普寧·揭陽·直達汕頭、共長八百餘里、至惠梅公路、由惠州府城水北起、北上經良田·派尾·黃麻坡·石壩·至河源縣、再由河源經老隆·五華·興寧·而達梅縣、由梅縣可轉由水道、達潮安汕頭、計全線約長五百里、其興築辦法、凡轄民無家可歸、無業可作者、無論男女、在十六歲以上、五十五歲以下者、一律編爲路工、實行以工代賑、至徵集民工辦法、則依照公路處所定辦法、擬於路線經過各縣、由路線兩旁十里或二十里以內居民、概應負擔築路義務、其不願作工者、應繳納工費、俟路成通車後、將工費撥作路股、「南區」南區善後署近日設立瓊崖公路處、積極進行、其已築就之路線、有數百里、已築就之路、對於切實査察、督促修理、設護路隊、整理行車、嚴令車路公司立案、限定車路公司遵章繳納盈利、及査核公司收支數目諸點、已分別實行、至新開築之公路、已擬定辦法、分期興工、第一期擬築之公路、爲萬陵路·陵橋路·保陵路·嘉嶺路、第二期擬築之公路爲樞崖路·保橋路·昌儋路·南博路·嶺樂路·樂崖路、第三期擬築之路爲崖感路·感昌路·博海路·樂感路、關於集資興築辦法、計分四種、一官督、一面徵工抵股、一面募股補充、二商辦、准商民自由募股建築、給以專利三十年、三公款開辦、由各汽車牌照費、司機執照費、各專利公司盈利、及汽車附加費、一律撥築公路、四派募公債開辦、擬由瓊崖十三屬、各大縣派募公債三萬元、中縣派公債二萬元、小縣一萬元、路成撥還公債本利、以資抵償、三十年後撥歸公有、「西區」西區現正組織築路委員會、訂議築路條例、擬從南海番禺各大縣之水道不通地方、先行開築、「北區」北區方面、除速造成韶坪公路外、近復募集湘南一帶難民、從事以工代賑、繼續興築韶州至仁化等處公路、(六月十一日)

兗州各界迎送許蔣大會

戰委會主席蔣作賓、以魯省政務、整理就緒、而山東省政府、業已產生、以後該省一切政務、負責有人、政委會自可脫卸仔肩、無駐魯之必要、且前方戰事一日千里、政務亟待主持、故決於月之四日、赴兗赴保、是日適值魯賑委會主席許世英 率全體職員蒞兗、於是兗州各界遂開歡迎許主席、歡送蔣作賓主席大會、於四日上午十時、假城東紅卍字會同時舉行、茲將開會情形略述如下、是日到會者、有蔣許兩主席、及駐兗黨政軍要人、各民衆團體代表共三四百人、此外如三十三軍長張克瑤、三十三軍政訓部冷主任、三十三軍第二師張師長承治、第二師黨部常委姜宏勳、及該軍政治黨務工作人員數十人、均欣然與會、一時革命空氣、異常緊張、開會如儀、首由主席報告開會宗旨、次請蔣主席致詞、蔣略謂本人現雖忍痛離開山東父老、但在可能範圍內、仍當顧及山東之政務、言畢、狀極依依、嗣請許主席致詞、許謂本人工作尙未開始、便蒙各界父老歡迎、實不敢當、以後自當竭誠盡力、務期於[illegible]務上得洞步許收穫、方不[illegible]、及賑濟之計劃、[illegible]、暨軍長演說、語極懇切、[illegible]保[illegible]人以解放、[illegible]而非永久的、吾人[illegible]一公[illegible]解放之後、自[illegible]救濟之策、當[illegible]久處軍閥壓迫之下、此次[illegible]天職、並互相團結、在政治軌道內、實行民權、而天災人禍、民不聊生、此時實有救濟之必要、以後惟對於工商實業及農田水利、切實考求、以期發展、則此後縱有水旱偏災、亦不致謀生無術、乃是根本救濟辦法、如此方不負一公遠道來魯、解放吾人救濟吾人之盛意、嗣後各黨政要人、暨民衆代表等均有演說、直至下午二時、始盡歡攝影而散、

蚌埠快信

▲蔣總司令現通令皖省調査戶口、限八月底調査完畢、本埠公安局長葛崑山、以蚌鎭居南北要衝、五方雜處、對於調査戶口、尤須格外認眞、現就局內設調査處、委派調査員數人、專司其責、

▲皖北亳·渦·蒙·鳳·懷等縣、遍來蝗蝻甚盛、聞懷遠西南平峨山耿家村等處、禾稼均被嚙斷、且入夏亢旱、農人甚爲悲觀、

▲四十六軍新編第六師長高霽、現將本埠一切防務、均交由第九軍司令部接替、高氏率所部於前日奉令開赴太和阜陽駐防、剷除匪患、

▲公安局局長葛崑山、以本埠房捐、非逐尋目檢査、不足以收實效、且商民以軍事已定、新建築之房屋甚夥、特組織檢査房捐委員會、專司檢査、

共黨圖炸哈埠監獄未成

▲勾通獄吏聯絡監犯 ▲被人告發槍斃五名

六月二日哈爾濱通訊、昨日下午一時、由濱江鎭守使署提出五犯、經軍法科驗明正身、由衛隊一連押送至十七道街南首、執行槍決、沿途車輛急馳、軍隊亦警備森嚴、街衢咸爲辟易、事後調査、緣客歲竄藏本埠之共黨、曾密謀舉事、嗣爲軍警偵悉、捕獲七人、由張煥相審訊後、送押於吉林第三監獄、迨後又陸續獲有同黨頗多、因案情重大、且牽連多人、故始終未判決、祇均羈押於一獄、最近該黨在監用度忽似充裕、典獄長頗爲致疑、因暗中留心偵査、截至上月底、始査出該共黨雖處獄中、仍有委員會之組織、推出蘇某劉某李某紀某田某等人爲委員、勾通獄吏、與獄外共黨秘密通信、并由獄外共黨供給欵項、除在獄內聯絡各犯外、且勾串獄丁、運進手槍炸彈等物、欲於相當時期內、舉行炸獄、上月二十七日、有某案犯人、於典獄長査獄時、私自告密、典獄長聞悉後、立於下午七時、調來軍隊一連、以査號點名爲由、不動聲色、將獄內在押共黨一一提出、獄丁王某等六人、同時被逮、并於收押共黨監室坑洞內、搜出盒子砲七星子手槍十一桿、子彈若干、炸藥一包、翌日提至濱江鎭守使署審訊、究出蘇某等五犯主謀、遂於昨日、執行槍斃、因恐搖亂人心、故未宣布罪狀、至其餘各犯則已分別隔離禁錮矣、

地方通信

蘇州

▲總商會改選有期 蘇州總商會、本屆改組爲委員制、選舉手續業已籌備完竣、現定於本月二十五至二十七日、爲各業總帮選舉期、[illegible]二十八[illegible]、大約[illegible]選出三十七人、[illegible]選出十一人、[illegible]常務委員三人、

▲[illegible] 有住居青浦縣朱家角之沈梅松、[illegible]、在[illegible]內大賭特賭、[illegible]、至[illegible]、[illegible]數十金、[illegible]、[illegible]徒、出示金錶、將其挾至匪窟、駛往崑山而去、一面致函其兄沈俊[illegible]、勒償五千元取贖、現其兄正在籌款接洽、

▲組織航空分會之進行 航空處派委鄧秉君來蘇、籌備組織蘇州航空分會、業於十四日召集各界開會、推定籌備委員十一人、組織籌備委員會、積極進行、當日大會散後、各籌備委員召集第一次籌備會議、出席者鄧秉君·汪仲周·魏祖觀·鄭貞吉·顧翔孫·丁鏡青·彭東森、由鄧君主席、議決、㊀推彭東森·魏祖觀·廖草德·鄭秉公爲演講、㊁徵求會員、每籌備員每人徵求十人、一面籌[illegible]徵求、期間以二十日爲第一次結束期、㊂定二十日下午、在蘇社開第二次會議、

▲獲住私帶手槍之旅客 禁烟局稽查員洪衛民、十四日下午五時、在車站獲住私帶手槍一支、子彈三粒之旅客吳阿榮一名、當即帶至禁烟局後、以案係私帶軍火、即轉解市公安局訊究、由司法科張科長開庭訊理、該犯供詞閃鑠、遂發交偵探隊研究、

嘉定

▲養魚場地產全部充公 嘉邑江橋鎮許志芳、前以興華墾牧漁業公司名義、將該鎮北良田百數十畝、挖泥運售法商談品公司、致成澤國、經該鄉公所呈奉前省長令、縣封在案、鼎革後、許多方運動、飾詞呈准陳前縣長啟封發還、旋有朱方杰具名、化興華公司僞稱南袭魚場、繼續挖泥運售黃品、復由該鄉公所呈經前縣長飭査復、並指令照案封禁、後朱又迭次縣請啟封、前縣民廳令縣査明議復呈復、旋與前縣長議復成分議場地產、以一半充公、一半發還、茲由縣轉經省政府第六十次會議、議決全數充公、以保國權、而維人民生計、已錄案令縣遵照辦理、

無錫

▲老蠶頭又報盜警 無錫在最近半月間、盜風甚熾、不僅四鄉迭報盜警、卽附郭城市、亦迭出盜案、昨晨南門外老蠶頭費家弄之李季臯家、忽有口操北音之盜匪四人、携帶手槍、由南城站方面而至、先由兩盜在門口把風、兩盜翻高進内、直入房中、其時李家男女、均已就睡、盜衆初欲呼救、盜等即開槍示威、嚇禁聲張、肆行搜劫、歷一小時始開大門向東而去、現事主已開具失單、報縣請緝、

▲會審共黨匪犯 錫武澄宜四縣聯防區區長顧建勳、前派嚴縣公安隊第一中隊長丁超雄、會同分隊長俞俠等、在安鎮附近、擒獲匪黨張杏生·胡阿二·張阿菊·朱五寶·鄒根等七名、供會在蕩山大墳·西橋·戴巷·翁華里等四處搶劫行封、業已連同贓物、一併解縣、轉解縣政府訊辦、昨由縣長會同承審員張友蘭公安隊長丁超雄、將在押之張杏生等七名、開庭會訊、各犯於各處歷次盜劫搶封各案、已供認不諱、內以鄒根情節較重、諭令釘鐐收禁、其餘張杏生胡阿二·張阿菊·朱五寶等六名、分別收押、聽候訊判、

▲商協會調査國貨出品 縣商民協會、前奉國民政府工商部訓令、爲改良國貨、挽回利權起見、調査各地紡織工廠出品、該會奉令後、昨日致函紡織廠聯合會·錢廠布業公會、並申新廣勤·豫康等紗號、及麗新麗華勤工新華南昌光華瑞生等布廠、將貨品等送會、以便分轉、

▲村制戶口積極進行 無錫縣政府奉民政廳訓令、以江南二十八縣試辦村制以來、已逾半載、究竟辦理至如何程度、尙未有確實報告、際此訓政時期、百端待理、村制爲自治基礎、尤關重要、各縣實施狀況、亟待周知、轉即剋日詳細具復、以憑考核、業經縣長奉令、以本案前已將應須之條例表式分令各市鄉行政局長、切實辦理、茲奉前令、特再令行各市鄉行政局長、限於最短期間、將辦理情形具報、以便復核、

▲揭名西鄉實現分治 錫屬揭名鄉、前因分鄉問題、經訟多年不決、近該鄉爲實現分治起見、特在揚西設立分辦事處、并呈准縣

崑山

▲商團演習實彈射擊 崑山縣商團總部、於今日上午八時、召集全體團員團丁、由隊長王守梅率領、至馬鞍山麓演習實彈射擊、

▲公安局長補行就職 新任崑山縣公安局長包明芳、於本月十六日奉民政廳令委來崑、十八日先行接事、於昨日上午補行就職典禮、

▲西區印花稅局長 崑山印花稅分局長蔣湄東、奉令他調、遺缺由印花稅總處委朱澄接充、朱奉令後、旋即前往接事、

▲商會特別會議記 崑山縣商會於昨日(十三日)午後三時、召集各業代表、開特別會議、計到常執委及各業代表六十餘人、議決事項、㊀關於各商號貼用印花如何辦法、議決由本會通告各商號、將每月印花數目到會認定、一面由業代表與各本業接洽、然後認購、㊁勸募捲烟稅庫券一萬元案、議決、城市各商號認銷五千元、其餘五千元、應請縣府另行設法、向十七鄉商號勸募、城中各商號、認欵方法、仍照上次續募二五庫券攤派、以昭公允、議畢散會、

江陰

▲軍警搜獲匪徒多名 澄邑東南鄉匪徒蠢動、爲害閭閻、近日張公安局長迭據報告、遂於十三晚十二時、以衆公安隊長名義、率同公安隊、一面商駐軍七連連長王貽仁、派遣附許士純率兵三排、帮同協助、電話后塍長壽同時出發、作大規模之包抄、至昨晨二時許、大隊軍警、分五路搜、㊀由城內出發至周莊雲亭隔界之六房村左近一帶搜査、㊁由常熟及澄邑年福德中四鄉、與后塍軍警包抄陸家巷路莊鄉欲老房橋一帶搜査、㊂由長壽出發至鵝莊小河頭塘壩裡一帶搜査、㊃由楊庫方面直達周莊鄉搜査、㊄由華市出發由砂山脚茂墅橋王村橋一帶檢査、會在長壽八段朱家巷雲亭陳莊陸家巷等村、拘住大批嫌疑犯三十一名、一併於午後押至周莊鄉公所分別訊問、多數有殷實舖保證明釋放、祇將情節較重之趙滿亭蔣福濟陸阿錫朱阿福朱汝來朱根銀朱大寶朱富寶等八名、於前晚七時解城縣訊辦、

▲天時亢旱發現蝗虫 入夏以來、天時亢旱、前日雖降微雨、並未落足、前日城區瞞野竟發現蝗虫、蔓延甚廣、昨日午後西外又有蝗虫、千百成羣、經鄉人竭力撲滅、尙難殆盡、縣政府聞報、已函建設局詳細査明發現地點、設法撲滅、

鎭江

▲冷禦秋返魯 第一集團軍總參議山東省政府委員、兼民政廳長冷禦秋、日前因參加鎭江女子職業學校董事會議、(冷爲該校董事長)由魯來鎭、十二日該校董事會開後、即行返魯、聞此去係專爲辦理民政職、

▲衛生運動大會 昨日上午九時、各界在公共體育場、舉行衛生運動大會、軍警及學各法團、共到一百餘、人數在五千以上、開會後、各代表輪流演說、詳述衛生之重要、並希望永久設立衛生機關、演說畢、分組出外遊街、共二十三組、每組五六團體不等、城內外各街巷、均普遍及、全城爲之一新、

南通

▲共黨解縣審訊 南通縣公安局、在西府錢家板橋地方、拏獲共犯孫光強等二人、於十四日解縣、經孫承審訊問一過、暫禁第四監獄、又崇敬中學校學生陸瞡、亦以共黨嫌疑被捕、解縣審訊、庭諭押刑事看守所候偵査、

▲通緝張樹星案逃犯 江寧地方法院、審理前南通特派員張樹星案詐案、經檢察官査明在逃襲幼廉俞渭濟邢卜五、保夥同張樹星、以恐嚇方法、詐取規銀二千元、特請南通縣政府飭屬通緝、

▲小黑沙匪案覆判 崇明小黑沙股匪、去冬經軍警兜剿、匪首潘開和之妻潘吳氏、偕同廖朝宗等、逃至南通海復鎭、被警備隊拿解縣政府審訊、判處潘吳氏受贓物一罪、處徒刑一年、廖朝宗帮助藏匿被追擄人一罪、處拘役三十日、呈請高等法院覆判、高等法院檢察官認爲原判不當、提起上訴、刻已宣判、潘吳氏廖朝宗均無罪、令縣政府開釋、

▲[illegible] [illegible]以地方[illegible]王主理、[illegible]王亦[illegible]任沈熙謀、副主任朱淳泉徐燮起、主計員劉[illegible]、[illegible]沈初若謙讓、

台州

▲更換六區烟酒事務分局長 此間省立六區烟酒事務分局長朱錦文、奉令撤差、遺缺另委倪軼池代理、業於本月十一日接事、

▲商民自動不進日貨 臨海商界自濟南慘案發生後、莫不憤慨填膺、茲悉本邑商民於前晚在縣商民協會開談話會、討論對日經濟絕交、結果一致議自即日起、暫不再進日貨、以示堅決、

寶應

▲小刀會匪刧奪妖婦 寶應公安局長徐槐三、近査得有自稱道姑之妖婦陳又法一名、在南鄉北隅地方、以求雨爲名、妄造謠言、蠱惑城內青年婦女、詐取錢財、且日夜焚香祈禱、尤易滋生事端、特於今日(十一日)清晨、率武裝警士十餘人、前往拘捕、當將該婦緝獲到局、正擬審訊、突有小刀會匪百餘人、擁入公安局、要求釋放、設僞警察二名、強將妖婦刼去、登時人心大恐、劉強夫縣長聞訊、當派全部公安隊、持槍追捕、始將會匪驅散、捕獲爲首滋事會匪一名、並將該妖婦捕回、經劉縣長徐局長會同審訊、該婦供詞狡展、並於身畔搜出現洋五十元、金首飾多件、訊畢後暫行收押候判、

溧陽

▲挖出匪心油鍋炒食 南門外蔵埠鎭李某子、年八歲、日前被三匪架逸、狂呼求救、團警聞聲、齊集追趕、將及之際、匪恨事殲、乃推孩於地、斫爲兩斷、頭顱[illegible]三匪被獲、帶鎭就地正法、臨刑時、李某得悉至場、痛恨欲絕、追殺子之匪受刑後、李即出小刀、將戳匪之心剜下、高擎過首、且呼且奔、狀如發狂、行至街尾、取油鍋炒而食之、觀者如堵、

▲反日會新佈給獎條例 溧陽反日運動會、近日議決告發仇貨給獎條例五條、張貼通衢、㊀爲防備奸商偸運仇貨、特設給獎條例、獎勵告發仇貨之同志、以資鼓勵、㊁凡來會告發仇貨之同志、須具眞實姓名住址、但本會絕對嚴守秘密、㊂凡告發仇貨之同志、因有其他關係、而不願具眞實姓名及住址者、得由本會登報申謝、以表愛國熱忱、㊃凡仇貨因告發而獲得者、本會得抽愛國捐若干成、以獎勵之、其辦法如下、甲、一百元以下者、獎三成、乙、五百元以下一百元以上者、獎一成、丙、千元以下五百元以上者、獎一成五、丁、千元以上者、獎一成、㊄若一宗仇貨、同時有數人告發、因即獎者、其得獎金應均分之、

合肥

▲發起建築中山公園 合肥紳商界、以城內尙無公園、現爲紀念總理、完備市政起見、發起擬將東北城、風景絕佳之逍遙津、改建爲中山公園、刻正與地主魏准希、接洽籌備中、

▲三河鎭創組總工會 合肥總工會、因南鄉三河鎭市肆繁盛、工人衆多、自應創設總工會、以資指導、現已委周海濤、爲三河鎭總工會籌備委員、前往進行一切、

▲南外藏傳金家被盜 南門外小王村、殷戶臧傳金家、前夜突來盜匪八九人、攔門而入、驚逃事主、遍搜銀洋無着、只刦去棉紗十七担、大洋布條花布十餘疋、及衣物等而遁、

▲婦女協會提議廢娼 婦女協會、現爲發展女權起見、公函縣政府、公安局實行廢娼、請將外來娼妓、即日驅逐出境、本地私娼、亦應設法禁絕、以免流毒社會、

嘉興

▲四鄉二蠶較往歲爲多 嘉興四鄉春蠶、今歲收成欠佳、平均統計、殆及盈餘者少、而虧蝕者多、因此各鄉民又多爭飼二蠶、冀收桑榆之效、刻下蠶已眠二眠、天時寒暖適勻、故蠶身發育尙速、調査二蠶底貨、實較往歲爲多、現各繭廠已多準備收買夏繭、

▲縣長視察團來禾 浙省此次考取縣長、其第一組安先華吳伯衡陳寶誠等八人、已於前昨由桐鄉等處巡視完畢、而至嘉興、暫寓北門外新興旅社、連日考査縣政府·縣警所·縣教育局·縣商會·縣商民協會·拆城築路會·暨各中小學各機關等、頗爲詳細、並悉在嘉興[illegible]平湖等[illegible]、

▲城區工務所正式成立 嘉興城區工務所、由建設會推定沈實璋爲籌備主任、現已籌備就緒、奉省核准、令委沈實璋爲城區工務所主任、沈奉委後、已於日昨宣告就職、正式成立、

▲籌募二五庫券 嘉興縣政府奉令勸募捲烟庫券、因募集爲難、會以募足二五庫券爲限、現該項庫券、省令催解甚急、縣政府查核券額、尙少二萬三千元、擬於日內召集各區人員、會議攤派、以憑報解、

紹興

▲教育界力爭煙稅案 紹興教育界前以烟稅爲本縣出產之大宗、會經呈請大學院酌留數成、以充本縣教費、迄未照准、除已呈浙江大學院請求外、現爲實行起見、特組織請願團、進省請願、期達目的、縣教育委員會派祝摩安孫慶麟爲代表、教育款産委員會派王聲初阮法道王詒生爲代表、小學教職員聯合會派陶鼎堂爲代表、於本月十四日上午赴杭、

▲拏獲天樂鄉盜犯 紹興天樂鄉盜匪、四出搶刦、勢日猖獗、經軍警聯同出發、前往勦辦、現已返城、計此次在該處格斃盜匪林海一名外、並獲有盜犯葛阿虎葛阿根華亦芳袁爲法莊阿根等六名、及匪首周倉之姘婦葛李氏一名、經陳警局長一併轉送地方分院訊辦、並聞省防軍兵士亦有被匪槍傷者一人、業已投紹興病院就醫、

▲召集籌設航空分會 紹興縣長、昨因航空處飛機師袁克明鑾、來紹籌設中國航空同志會紹興分會、並招股等事項、特通函召集各界代表、於本月十四日下午二時、假座商會開會討論籌辦法、協助進行、

來函

李鳳歧來函

査五月二十七日申報專電所載、潘師擊潰江北股匪、新聞欄所載隴海線餘匪肅清、又六月二日徐州民國日報所載三十三軍潘師剿匪之報告各一則、均屬完全錯誤、鳳歧於上年在豫時、奉委赴豫魯召集舊部、隨北伐各軍、在淮陽宿遷前線工作、數月之間、轉戰數百里、至會師彭城、復奉令在紅花埠休養待命、旋即親赴河北、報告工作經過、由鹿總司令改編、發給關防、名爲先遣軍、屬於第二集團第九方面軍、並派交際處徐處長彥赴防慰勞、因服裝給養未能運到、暫在原防待命、於四月間經二十六軍方副軍長會同參加郯城之役、當調去鄉邊兵二十名、騎兵一分隊、出發前線、並令我軍深入、援敵側背、五月間沂州之役、亦經十七軍曹軍長會同包圍西南、參加戰線、至今仍保護右翼運道、及隴海東段路線、各種工作、均有文電事實可證、迨三十三軍潘師第三團薛團長移駐新安鎭、鳳歧每於剿辦土匪時、曾經函請堵擊、均有覆函可憑、査隴海東段匪紅眼叭咕及其二當家小霸東隴海屢次劫車、爲害最烈、路局對於兩匪甚爲注意、曾經鳳歧將小霸東隴海殲獲、梟示新安鎭車站、宣布罪狀、電陳王督辦在案、現在鳳歧擬留一旅保護運道路線、並自率所部移駐日照、商經曹軍長[illegible]路線、旋聞田井池一旅第三團內有二百多人有潛逃情狀、當於二十七夜派隊勒令繳械、當場擊斃八十餘人、拿獲七十餘人、從嚴懲辦、其餘百數十人、恐其竄散、知會三十三軍潘師教導第三團并第三師岳師長、在南方面堵擊、以免遺害地方、均經於五月勘日電陳冯鹿兩總司令各在案、今以函請堵擊之友軍、如此虛僞報告、謂敵軍係土匪首充先遣軍、鳳歧爲匪首、經潘師擊散、迷於魯東、電呈總部現正追擊、實與事實相去太遠、誤人觀聽、謹此通電辯正、伏乞鑒察、國民革命軍第二集團軍第九方面軍先遣軍司令李鳳歧叩江印、

安徽禁烟局來函

逕啓者、敝局自接辦皖禁烟局、已歷三月、每月輸入本埠烟土、最多之額僅四五十石、近以皖南土匪猖獗、運商裹足不前、輸入更形短細、頃閱六月十日、大報蕪湖快信欄內、竟謂旺月達四百餘石之多、殊駭聽聞、應請賜予更正、 安徽禁烟局局長袁勵宸拜啓、六月十三日、

介紹儒醫 馬勃如
先生精通醫學存心仁厚內科諸症凡經診治無不立愈同人勸留滬上代訂醫例上午七時至十時送診貧寒不收號金一角十時後至午後四時門診一元一角四時後出診三元三角夜間加倍 附診準門診例
診所 大世界對面雲南路口福昌里六百廿九號 T488
電話 中央六千五百八十九號
介紹人 林康侯 湯少山 趙晉卿 陳閏白 趙南公 李[illegible] 歐陽駿民 [illegible]

專治體虛 濕熱 腎虧 年久白濁 補腎 止濁 一盒包好
濟生老白濁丸
[illegible]
上海 濟生藥房 費伯英 秘製
化痰順氣 立止咳嗽丸
[illegible]
白濁香甜露 一吃就好
[illegible]

嘉德紅包補丸

各大藥房均有出售 大瓶較小瓶多三倍 最便宜

紅色包皮

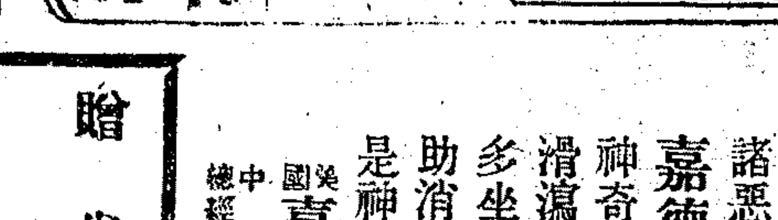

小瓶四十粒 大瓶一百四十粒

從此辦事不患勞苦
便秘爲患可使血分受毒腦經不安致有耳鳴眼花憂悶唐頹諸惡感
嘉德紅包補丸清暢通便神奇無比服後肚不作痛亦無滑瀉過度油膩內傷之弊
多坐少動之人宜服此補丸以助消化俾每日得暢便一次如是神清氣爽辦事不患勞苦矣
美國嘉德製藥公司製造
中國總經理 上海科發大藥房 (五)

贈券

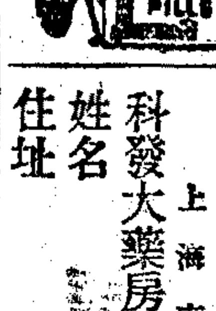

茲寄上郵票五分請即寄下嘉德紅包補丸樣子一小包以便試服此致
上海南京路科發大藥房嘉德樣丸部
姓名
住址
(申四二)

桂格麥片

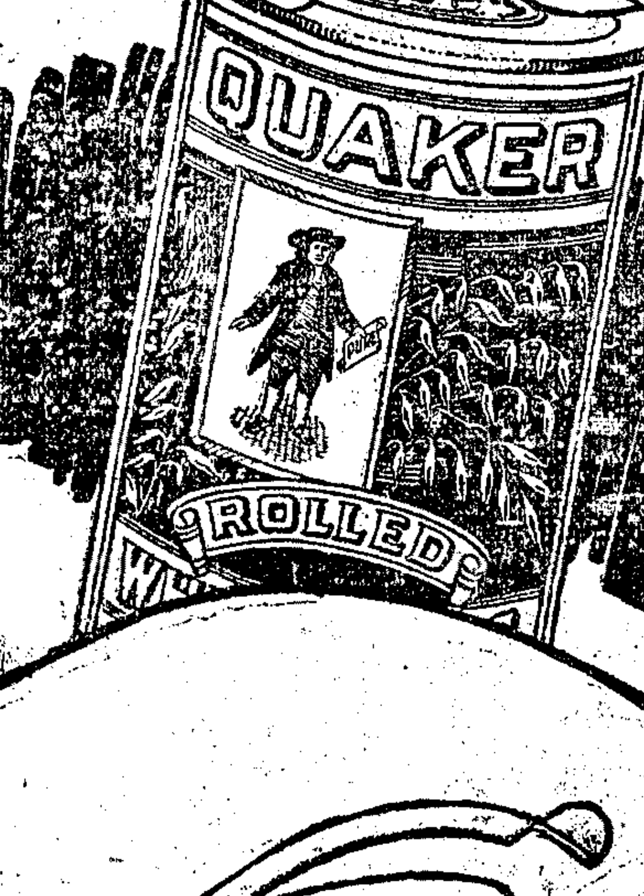

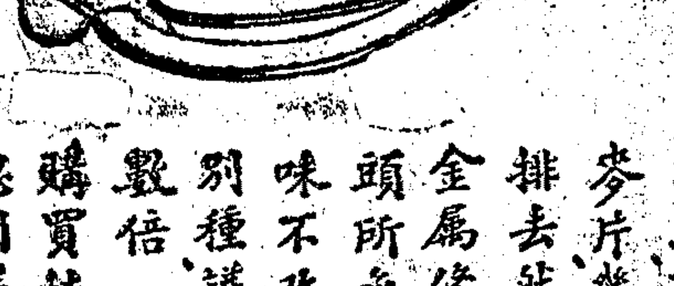

如此封罐如此開
桂格麥片裝罐時所用壓力足有二萬磅之重壓入麥片幾成固體空氣全行排去然後加蓋密封復以金屬條緣其外爲別種罐頭所無故能永保鮮潔風味不改且容量堅實以較別種罐大而裝鬆者不下數倍
購買桂格麥片之時務請認明罐上老人牌及罐口金屬條爲記
各處百貨商店均有出售
美商貿勒洋行經理
上海外灘二十四號
十二

教育消息

要聞

⊙中大風潮暫告段落

▲大學委員會開會

【南京】大學委員會、今日開會、議決五案、㈠追認大學院指令中大、在新校長人選未定前、由張校長繼續維持、㈡中華大學蔡校長、表示不赴北京、以李石曾當選、㈢通過高中以上學校軍事教育條例、㈣通過中央義務教育委員會條例、㈤通過中小學課程標準起草委員會組織條例、（十五日下午十鐘）

▲臨時校務執委會宣告解散

中央社電訊、中大臨時校務執委會、以大學院已明令張乃燕長該校、特於十四日函各教授、大意謂、前係新舊交替之間、責任未明、故有本會產出、現張已繼任校務、率由舊軌、殊無更設本會之必要、即日解散、

▲更換校長建議之調查

前日報載大學院某君談話、有張宅宴會議決、蔣總司令簽名等說、係某君轉輾傳聞、尚非盡確、茲誠確實調查、悉在張宅散席後、某某兩要人、向蔡院長建議、更換中央大學校長及高等教育處長等四項辦法、蔡歸院後、即酌參原議、分別辦理、

⊙昨晚大學院之宴請

▲蔣夢麟等昨夜離寧來滬

【南京】本日晚大學院宴請大學委員、到蔣夢麟胡適之二人、蔡楊二院長許秘書長楊參事等作陪、又楊副院長胡適之張仲蘇三人、今日夜車赴滬、（十五日）

⊙中大視學易劍樓赴淮揚視察

【南京】中央大學區常任視學易劍樓、昨由宜興回京、准明日赴淮揚道屬視察教育、並調查各縣案、（十五日）

⊙中大區中校聯會反對大學區制呈文

▲共有五大害不再願作試驗犧牲品

中央大學區中等學校聯合會、因大學區制易涉政潮、違背學術化目的、對於中小學教育有百害而無一利、先擬就宣言、繼將宣言內容歸納爲文、呈國民政府及中央黨部、並請全國教育界公鑒、原文如下、

各報館轉全國教育界公鑒、本會同人在大學區制度之下、辦理中等教育、一年以來、倍感艱困、爲蘇省中小學教育前途計、不忍緘默、爰本良心主張、超然態度及學制上之研究、特將一年來試行大學區制所生之弊病及其急須改弦更張之處、臚陳中央黨部及國民政府、請其俯採輿情、設法改進、茲將是項呈文、披露如左、全國教育界幸共商諸、

呈爲歷陳大學區制度之弱點、懇請設法變更、使各級學校分途並進、仰祈鑒核事、竊維教育之進步、胥賴有司之得人、尤在制度之良善、吾蘇試行大學區制、一年於茲、教育行政之重心、繫於大學、各級教育事業、同受一系之牽動、故大學一起變動、凡中小學校及地方教育、莫不爲所牽累、而呈杌隉不安之狀、此其貽害於黨國前途者、至深且烈、職會同人、宣勞教育、矢志救國、大學區制之弊害、既目擊心傷、不得不竭盡智慮、爲我國府鈞部委員諸公一詳陳之、

㈠日易受政潮之牽涉　吾國倡行大學區制、以行政學術化相號召、大學校長統轄全省教育行政、又兼全校學術領袖、任繁責重、精力有幾、更兼任省行政及其他各項委員、席不暇暖、疲於奔命、欲責其專心教育、隔離政潮、勢所不能、竟不幸而遇政潮、小則牽及個人人格、大則牽累全省教育、爲害孰甚、在昔日似屬過慮、在今日已見事實、倘長此弛然、莫爲挽救、貽害之大、將何如耶、

㈡日經費分配之不公　蘇省教育經費、在改革以前、高等教育部分占全額百分之三十、普通教育經費、占百分之五十四、改革之始、大學當局聲言、以原有經費、辦原有事業、議會以中小學校經費一再削減、幾於不克維持、調查大學經費、實已超過普通教育經費總額、大學開支較前增多、而事業並未擴展、削減普通教育應有經費、以全大學部分不必須之消耗、故大學經濟至今未能實行公開、而盡力於下層工作之中小學教職員待遇無不平則鳴、怨懟日深、是妨黨國教育前途之奪胤、夫力謀教育普及者於義與、而中小學校又爲高等教育之基礎、先進各國、莫不竭意經營、無待縷述、吾國乃反其道而行之、此皆由大學當局不諳中小學之需要、世界教育之趨勢、甘心違背平民化之原則、造成貴族式之教育、可勝痛歎、鄰者以國稅辦國校、省稅辦省校、行政各有統屬、故得各謀發展、互相競爭、大學不失其爲學術之領袖、而中小學亦無怨懟大學之心理、今則因經費分配不公、糾紛踏滋、欲消弭無形、非將大學主管機關與中小學主管機關劃分不可、

㈢日行政效率之減低　以前教育廳、凡各校公文、至多一星期可以批復、今乃有延至三月、尚未批答者、雖普通教育處長職掌所在、未能逃責、但關係較大之問題、必須請命校長、校長政務叢脞、自不能獨照一切、其或事之有關大學者、必須付諸會議、或一處長同意、而他處長未能同意、經日累月、延不置復、甚至朝令既發、收回者有之、變更者有之、忽彼忽此、威信動搖、致令中小學校務進行、益感困難、進步阻滯、此皆大學區制之施大、滯鈍運轉不靈有以致之、至者一年之間、名稱三易、觀聽淆亂、此其尤彰著者、其他概可知矣、

㈣日學風之影響　大學自開辦以來、風潮屢起、學生要求無不如志、紀律全無、中等學校學生、同在一大學區、上行下效、速於郵傳、中學校長、身當其衝、竭力支撐、莫可告訴、大學對於本部學生、既不能制裁、又從而牽累全省之中學、此又大學區制之賜也、

㈤日釀成學閥把持之勢力　大學區制將全省教育行政用人之權、統屬於一機關、即集中於少數人之手、職此之故、大學評議會至今未能成立、即使組織成立、而其中分子、大學方面仍居多數、至中小學代表、不過略事點綴、藉以掩飾、試一閱評議會組織法、可爲寒心、雖欲不造成學閥不可得也、抑更有進者、中央大學區中小學校及地方教育事業、不應直隸中央、其經費應由中央直撥、而蘇省中小學校之經費、應由中央大學區統領、其經費來源、尤不應與大學混合支配、以免糾紛、此應請改正一也、且各省皆設教育廳、足見因事制宜、何獨以江蘇省教育事業供作大學區試驗之犧牲品、全國教育行政制度、既未能劃一、若畫一乃修改法國制度、削足適履、其敝也固宜、今已試驗一年、弊害之大已如上述、不遠而復明哲所尚、此應請改正者又一也、以上所述、悉本一年來身經之痛苦、學制上之研究、鑒於教育之危機、爲良心所驅使、不得不披瀝上陳、既無絲毫成見、對於任何方面、更無關係、職會同人滿腔熱血、祇在促進蘇省教育、爲此合詞陳請、統希裁察、不勝迫切待命之至、謹呈國民政府中央黨部、中央大學區立中等學校聯合會、

⊙中大檢定小學教員先舉行五區

中大檢定小學教員委員會、議決劃全省爲二十區、分四次舉行、每次檢定五區、現已定第一次舉行無錫吳縣崑山上海松江五區、

⊙南京女中師生挽留余校長

南京女中學生全體臨時大會、於十三日舉行、主席報告、今天全體會議、係由大多數之同學要求召集討論、我們校長之辭職問題、並我們應有的主張、查少數不良份子組織「宋楊冤案昭雪運動委員會」、並向各機關及報紙作荒謬之宣傳、謂宋楊之死、係由校長壓迫而死、校長因受此誣枉忿而辭職、所說「宋楊冤案昭雪運動委員會」之組織、係不良份子五六人之組織、並未經學生會之通過、亦未得學校當局之承認、擅用「南京女中」的名義、實在於法不合、校長爲一校之主、校長爲此五六人壓迫而忿然辭職、爲我們的學業計、爲學校之前途計、我們應該討論出一個適當的辦法、現在請諸位公決、當即全體通過決議五條如下、㈠根據楊家屬君之遺書及宋楊二君之環境、可以證明宋楊非由校長壓迫而死、㈡根據縣教育局局長之報及其同鄉之證明、宋速繁君並未死、㈢校長之辭職、完全爲「宋楊冤案昭雪運動委員會」之誣枉和壓迫、而「宋楊冤案昭雪運動委員會」之組織、又屬非法、根據上列兩議案、當請校長仍舊回校主持一切、㈣挽留校長之辦法、（一）派代表赴行政院申述一切、主請行政院挽留校長、（二）派代表赴校長處申述全體同學之意旨、並誠懇的挽留、（三）發表宣言並登載各報申述「宋楊冤案昭雪運動委員會」組織之非法、且爲搗亂學校者、㈤公推赴行政院請願赴校長處懇留之代表七人、錢國章陳楚雨蘇同華曹雙王瑟之王文熙陶映霞、又南京女子中學教職員會亦挽留余惠傳校長、並發出宣言、

⊙中大區中小學成績報告（六）

中央大學區中小學成績展覽會之小學社會科成績審查報告、已由沈百英擬就原文如下、審查項目、計分筆記、測驗及教學過程三種、「第一種筆記成績」滙中實小、多用表式、錢中實小、三四年社會、表錄教師板示、令兒童抄錄者似小筆記價值、太中實小、三四年社會筆記、設問廣泛、答語反詳、南女中實小、錫中錫實小、均由教師提問、令兒童作答、似失自力研究之機會、蘇女中實小、有社會科代表成績多種、詳明可觀、錫中實小、五六年史地筆記、遼前附附成績記錄表一紙、方法簡單、紀分確實頗可取法、錫中實小史地事實例「日本的研究」所有問題均向兒童啟發、再經共同整理、然後由教師給以相當參考資料、此項筆記方法、經全揚特色、（此項亦可歸入教學過程中報告）「第二種測驗成績」揚中實小高級史地測驗、中級社會測驗、編造方法、似有斟酌之處、徐中實小社會常識測驗、編法合宜、印刷清楚、惜應用一次、即作廢物殊不合算、如能另用答案紙、則既省印費又便批閱、不知實施者以爲何如、「第三種教學過程」錫中錫實小「一個三民化的鄉村社會教育實施報告」、南中實小「棲霞村民節期中生活」「遠足設計」、太中實小「三四年級社會科實施報告」、蘇女中實小「總調查入手、再分別研究、南中實小「校外教學實例」「歡迎師大會」「追悼濟南死難烈士」、均由實出品、再提出問題討論、頗合活動教學之旨趣、揚中實小五六年史地研究「南京之今昔觀」將史地兩科混合教授並聯絡他科、作一設計、教法新穎、指導得體、上中實小之三大設計、（中山設計、市政設計、小革命軍設計）研究精詳、步驟清楚、錫中錫實小「一個追悼會的設計」「濟南慘案」「歐戰紀念」「總理逝世紀念」「國旗和黨旗的設計」將問題作中心、聯絡他科研究、方法成績、均有價值、中央實小低級農場設計、中級公園設計、高級市政設計、均由兒童自力研究、創作之方法與成績甚多、以上各校出品、皆有特殊價值、綜觀此次社會成績、以錫中實小上中實小之設計過程、尤爲詳明可觀、此外設計報告之種類雖多、惜皆未列兒童成績、未能窺其全豹、觀者莫不引爲遺憾云、

⊙松中校長辭職之慰留

松江中學自彭校長接辦以來、力圖改進、下半年有添辦高中消息、無如省款奇絀、校舍設備尚無相當辦法、故彭校長頓萌退志、於五月底已提出辭呈、日前已奉省指令、懇切慰留、文日呈悉、查該校長任職以來、尚能黽勉從事、努力進行、仰仍勉爲其難、勿萌退志、所請辭職之處、着毋庸議、仰即知照、此令、

⊙蘇各縣教育會明日開聯會

▲地點在無錫縣教育會

無錫縣教育會致江蘇各縣教育會函云、逕啟者、敝會爲聯絡全省縣教育會共謀教育界福利起見、擬組織江蘇各縣教育會聯合會、久仰貴會熱心黨國諒必贊同、用敢列入發起人之一、並定於本月十七日下午一時在敝會開發起人聯席會議、討論一切籌備事宜、屆期務希貴會推定代表二人出席會議、共商進行云云、

本埠

三民主義考試今日舉行

上海三民主義考試委員會、定於今日（十六）上午十一時在東亞酒樓杏樓廳、召集全體委員聚餐、同時分發試卷試題、於下午二時至四時舉行考試、茲錄各項消息、分誌於下、

▲考試委員注意事項　㈠備汽車十五輛專供各考試委員之用、㈡出發時間、甲、往吳淞各委員十二時出發、乙、往江灣楊樹浦各委員十二時半出發、丙、往市內學校各委員一時出發、㈢需用汽車各委員請與馬振丹先生接洽、㈣請各委員執行考試規則、（見後）㈤請各委員負責監收試卷、㈥同往一校之委員、請一齊出發、㈦關於試卷及試題事宜、請與楊端六先生接洽、

▲試場規則　㈠考試時間爲六月十六日下午二時至五時、逾時繳卷無效、㈡試卷及試題由考試委員當場發給、筆墨由受考者各自攜帶、但不得用鉛筆、㈢在試場內須保持整齊嚴肅的秩序、不得有攜帶書籍紙張及任意談話等情事、㈣受考者應依各該學校揭定的席位就位、

▲試委員之分配　大夏大學潘公展、許也夫、暨南大學劉湛恩、孝炎、光華大學陳布雷、張廷灝、法科大學陳德徵、政治大學劉靜芹、學姜琦、王雲五、滬東大學王臟源、南洋醫科大學李四光、余精一、持志大學劉通和、大同大學楊端六、東南醫科大學陳希豪、復旦大學劉英士、程滄波、中國公學蔣子英、新華藝術大學陳雁聲、聖約翰大學葉楚傖、第一交通大學潘公展、王祖廉、中央大學商學院蔡勝丹、王延松、同濟大學錢實甫、陳德徵、中央大學醫學院胡鴻基、東亞體育專門學校劉國楨、國立音樂院吳昌英、國立勞動大學周雍能、中央大學農學院水產學校劉霖齡、中法工專學東吳法學院曾伯權、何炳松、滬江大學張定璠、彭學沛、

⊙市童子軍大野戰

▲明日在眞茹舉行

上海特別市童子軍協會各童子軍團、定於明日在眞茹暨南大學附近、舉行大規模之野戰、其各種規程如下、（一）命名、鎮守山河、童子軍規律第一條爲「盡國民之責任」、故對本國疆域、當盡國民之一份子、盡力固守之、（二）宗旨、現本會既經組織準備一切、故欲習隊員機警智能、以期備於動員、（三）日期、定於六月十七日、（星期日）上午九時至下午二時止、（四）地點、眞茹暨南大學附近、（五）攻守時間、由上午九時起至十時止爲佈陣時間、十時起至下午一時半止爲進攻時間、一時半起至二時爲收隊時間、（六）交戰區域、另見地圖、（七）佈陣方法、在佈陣時間內、守隊在交戰區域內分設防線三道、以大紅旗三面作爲記號、設旗須高懸十尺以便攻隊認識、在紅旗週圍五十碼內、滿插小旗五十面、攻隊在佈陣時間內、將各路進攻隊伍從事分佈、並遣派員監察一切、但雙方得捕捉之、（八）職務、雙方分設職如下、（甲）守隊、防守司令一人、副司令三人、參謀六人、守衛若干人、（乙）攻隊、前敵總指揮一人、各軍指揮三人、參謀六人、偵探三十人、進攻隊員若干人、（九）作戰規則、攻隊目的在攻入守隊防線以內、遇敵人須避之、一經捕獲、即失去進攻能力、如攻入守隊防線五十碼以內、（即紅旗週圍五十碼）、則守隊不得再行捕捉、並可拔小旗一面、拔得後須即回至守隊防線以外、然後再可進攻、待小旗拔完後、最後拔防線大紅旗、即作爲攻破一道防線、（乙）守隊目的在固守自己防線、設法捕捉攻隊、但不得在防線大紅旗五十碼以內、守衛如被攻隊入時、則任其自由拔旗一面而去、雖在中途亦不得逮捕、或奪回所拔之旗、捕敵方法及能力、並不加限制、二人并得同時捕獲敵、捕獲後即行解至大本營、（丙）攻隊一經捕獲後、雖無人看管、亦不得再事逃逸、應聽守隊指揮送至某處、（丁）捕攻方法、以手執衣服、即作爲捕獲、再不得逃脫、（戊）所有攻守兩隊人員、一律發給制服不得改裝、（己）如有爭執事件發生、則兩方須絕對服從公證人之評判、如臨時無公證人、則由教練或高級隊員就地解決之、（十）勝負、勝負以得分多寡而定、其計分方法如下、（甲）捕獲隊員或偵探一人作一分計算、參謀五分、指揮七分、總指揮二十分、（乙）得小旗一面作一分計算、攻破一道陣線一百分、（丙）攻破全陣線作爲完全勝利、其他被捕去隊員分數不再計算、（十一）記號、（甲）敵隊號時則開始進攻、時間已屆、收隊時用歸隊號角、（乙）守隊左臂上加紮白巾一條、以示區別、其他人員於左臂上再紮各色帶一條以明各職、㈠司令及總指揮、紅色、㈡副司令及指揮、藍色、㈢參謀、黃色、㈣公證人、綠色、（十二）附則、（甲）戰時須注意不得亂踏田中植物、（乙）不得避入民房、（丙）收隊時須齊集暨南大寮、

⊙市教育局通知立案各校領證書

▲中小校皆須繳立案證書印刷費

上海市教育局通知已立案之私立學校云、某校長、現在本局已將私立學校立案證書、印製頒就、茲照國民政府頒發的印花稅條例、凡私立中學校立案證書、須繳印花稅費一元、又本局前經呈奉市政府核准、中學校立案證書收取印刷費二元、小學校立案證書收取印刷費一元、望你携帶分費、來局領取、此告、

⊙調查接收上寶市鄉之呈復

上海市教育局呈市政府文云、呈爲遵令具報事、前奉鈞府令開、事由、以接收上寶各市鄉區、自奉令後、職局即經派員著手調查、茲將調查所得、分別列表呈送鈞察、敬祈核奪施行、准應接收各市鄉、（甲）寶山縣屬江灣殷行彭浦吳淞眞如高橋、（乙）上海縣屬蒲松區漕涇區楊思區、教育公產、引翔鄉法華鄉、擬行區所區、

⊙市教育局呈報市政調查表

上海市教育局呈市政府文云、呈爲遵令塡注市政調查表、送請鑒核、茲奉鈞府第一二七五號訓令開、准國民政府內政部咨、抄送市政調查表式、諭即分別查塡、除分令外、合將表式印發該局、仰將表內註明各項詳細塡列具報等因、並發調查表一份到局、奉此遵即將表中註明屬於職局查塡各項、分別查明塡註、並附送一覽表一種、職局查塡各項統計表、現正在整理刊印中、一俟印就、當即送呈鈞府鑒核轉致、所有飭塡市政調查表一份、理合備文呈送、仰祈察核彙編、至爲公便、

⊙顧憲成開辦暑期國語速記學校

國語一筆速記、係顧憲成君發明、專心研習者、不出二月、即可運用自如、茲擬其大綱如下、㈠字母天然分澹淡、㈡專記國語外、並能記極準確之方言、他種速記、決斷不到、㈢正式拼法、一字只用一筆、他種速記、決斷不到、㈣繁簡兼至、有法、離十餘字縮至三四筆、亦能明其字數與音理、㈤用作外國速記、決斷不到、㈥用本音宣傳國語、能增廣普及之興味、爲調和民族唯一之利器、㈦發明世界空前未有之音韻學、融中外音韻大家、亦意想所不到、㈧拼音有變聲法、疊韻法、跳音法、爲速記學之模範、現該國語速記學校、擬於暑假期內、開辦「暑期國語速記學校」、並由顧君親自教授、有志研究者、可向四馬路大東書局報名云、

⊙留日東京高師同學在滬開會

我國留日東京高師畢業生回國者、先後已達四百餘人、各本所學、貢獻於教育界者不少、如已故范源濂、亦其中之一、該校同學爲聯絡感情交換智識起見、特組織回國同學會、每年寒暑兩假、地點每次不同、開此次在杭州開會議決本屆在滬舉行、并推鄒人傑、李毓英、周文傑擔任籌備、茲已擇於陽曆七月二十號（星期五）上午十時假西門黃家闕路務本女學開會、屆時請全體惠臨、因同學住處、時有變更、恐通信不周、務祈各報轉相告、免致遺漏、如蒙惠臨、請先賜函寄上海北四川路麥拿里口第一家蔣君輝收、或務本女學賈佛如收、以便易於招待、否則請將年齡籍貫、畢業年月科別、已任職務、現任職務、通訊處等詳細開示、以便彙刊分發、至爲感禱云云、又聞該會上次在杭開會時、東京女高師女同學及廣島高師同學參加者頗多、想此次必更形踴躍也、

⊙中國公學之革新計劃

中國公學自胡適之博士長校後、力謀革新、六月十日午十二時、中國公學校董會假座一品香開會、出席者蔡孑民胡適熊克武楊銓（楊銓代）劉烈忠（但懋辛代）通過中國公學組織大綱十三條、及王雲五但懋辛葉揆初鍾古愚劉南陔沈衡山丁彀音余箴薊朱經農馬君武夏劍丞何魯王博沙十五人爲校董、並組織中國公學基金募集委員會、公推熊克武蔡孑民于右任胡適之但懋辛丁彀音七人爲基金募集委員、

⊙浙省女子蠶校生來滬參觀

浙江省立女子蠶業學校辦理以來、已達十載、歷屆畢業成績、均極優異、在蠶業界、服務頗多、本屆畢業生、鑒於江蘇無錫蘇州等處、亦爲蠶業中心點、頗足借鏡、特由學校請實務部主任華頌前往各處參觀、數日考察、極爲詳盡、昨已由蘇到滬、並赴合衆蠶桑改良會生絲檢查所及各大絲廠參觀外、並擬赴商務印書館中華農學會及申報館等文化事業機關訪問、昨日業已返杭矣、

⊙滬大圖書館募捐今日開幕

滬江大學建築新圖書館、現行募捐、該校已來約校友及在校同學之募捐運動代表等、於本日（十六日）午後六時、假座大東酒樓聚餐、討論勸募方法云、

體育

⊙中校聯合運動會今日舉行

▲今日上午八時起在青年會運動場

▲參加者四校運動員共六十九名

上海中等學校體育聯合會第一屆運動會、業已結束、而繼起者、又有四中學聯合運動會之發起、參加者有明德中學東吳二中、廣肇公學及昌世中學四校、運動員共計六十九名、設會由四川路青年會體育部主辦、經多日之籌備、諸事就緒、定於今日上午八時起、假施高塔路青年會運動場舉行、運動節目、共計十四項、預料今日即可結束、各項節目與普通秩序、略有異同、徑賽自百米起至一千五百米爲止、而其高欄取消、代以一百十米低欄、田徑僅跳高、跳遠、撐竿跳高、及擲鐵球四種、其餘如標槍鐵餅、均付缺如、每項運動、每校祇可加入四人、而每人則可加入四項運動、替換賽跑、則不在此例、由各校自由支配云、

▲比賽秩序

（一）百米賽　（二）四百米預賽

（三）千五百米決賽　（四）百十米低欄預賽

（五）二百米預賽　（六）跳高決賽

（七）四百米決賽　（八）撐竿跳決賽

（九）百米決賽　（十）百十米低欄決賽

（十一）二百米決賽　（十二）擲鐵球決賽

（十三）跳遠決賽　（十四）八百米替換跑

▲職員名單

總裁判處檢昌、徑賽裁判黃文慶（長）、李寶飛、伍志浩、趙仕明、田賽裁判吳邦偉（長）、李權元、李大聲、沈昆南、計時員彭三美（長）、馬幼衡、江良耕、宋國華、伍越、陳醴宵、檢錄員王鼎聲、記錄員錢一勤、黃仁泉、報告員黃仁霖、檢察員孫和寶（長）、黎德榮、陳華格、楊錦瑞、糾察員譚天沛、廣肇公學、昌世中學、童子軍、幹事凌希陶、

▲獎品

團體錦標除由會內獎銀盾一只、第二則錦旗一面、亦由會獎給、此外如許桐孫君獎銀盾一只與一千五百米第一、又明德中學獎團體錦標除銀杯一只、至於每項運動第一爲鍍金牌、第二第三第四、均屬銀牌、惟形色不同云、

▲計分方法

每項運動錄取四名、計分則用五三二一、第一名五分、第二名三分、第三名二分、而第四名則得一分、

⊙上海華人公開網球比賽開始報名

▲報名即日起二十二日止

▲內容分單打雙打兩種

滬上每年有華人公開網球錦標比賽之舉行、現値正當時季、故中華全國體育協進會、復援舊例、籌劃舉行、以提高網球技術、凡寓滬華人之欲一顯身手者、均希從速報名、爲期無多、幸勿失此機會也、其比賽規程、摘錄於後、（一）凡寓滬華人、均能報名參加、（二）報名自即日起、至二十二日截止、過期無效、（三）報名時應繳報名費、計單打每人一元、雙打每組二元、未付費者、不得與賽、（四）比賽自六月二十四日開始、（五）最後複賽及決賽（Semi-finals and Finals）規定在中華網球場草地球場舉行、場由協進會供給、其他預賽及初複賽之場地、可由賽員同意決定草地硬地均可、如遇賽員不能同意時以中華網球場爲正式球場、預賽及初複賽球、由賽員自備、（凡非中華網球會會員不得借中華網球場練習、）（六）單打雙打之錦標及決賽之失敗者、（Runners-up）均由會中給以獎品以留紀念、（七）最後複賽及決賽以五盤三勝、定勝負、其他預賽及初複賽、則以三盤二勝定勝負、（八）比賽日期之分配、不限於星期六及星期日、容續發表、（九）賽員應處處襄助委員會、使比賽進行順利、如有不便之處、祈於報名時申明、以便考慮、避免一切困難、（十）參與者之最小限度、單打須有十二人、雙打須有十五組、若不足此數時、如數歸還、（十一）報名地點在勞神父路中華全國體育協進會、或南京路天天運動器具公司均可、

⊙中華網球會近訊

▲準備參加上海草地網球錦標比賽

▲會員願代表出席比賽者從速報名

中華網球會、歷年參加上海草地網球錦標比賽、成績尚稱優良、茲悉該會因是項比賽、又屆舉行之期、故特通告會員、凡願代表中華網球會出席草地網球比賽者、均希二人合組織、於二十日前向協進會或天天公司用書面報名、報名截止後、網球委員會得根據各組成績、編成甲乙兩隊、同時參加云、

⊙中華棒球隊今日與麥令斯賽

今日下午三時、中華棒球隊在中華棒球場、與麥令斯比賽、中華隊精銳老練、足當麥令斯之健壯頑強、兩隊勢必大戰一場、方分勝負也、

⊙滬江女棒球隊十九對三勝暨南

▲今日下午四時二校男生比賽

暨南女生棒球隊、昨日下午五時、赴滬江大學、與該校女生棒球隊比賽、宋君復方培榮爲裁判員、環場觀者甚衆、共賽五局、興味濃厚、首先擊球者暨南、未見發展、輪及滬江、大顯身手、先後繞壘而歸者七人（七分）、一時聲譽大起、嗣爲觀止、第二第三兩局中、滬江繼續順利、又各得五分、暨南自第三局起、方奮然直追、結果、滬江以十九比三獲勝、滬江投手余大綵接手鮑偉形、暨南投手藍金泉接手藍金珠、各局分數如左、

隊名	㈠	㈡	㈢	㈣	㈤	分數
暨南	○	○	一	一	一	三分
滬江	七	五	五	一	一	十九分

今日下午四時、暨南男生棒球隊、赴滬江與該校男生棒球隊比賽云、

⊙市學聯體育會明日開執委會

上海學生聯合會體育協會、定於本月十七日（星期日）下午一時在尚文路學聯會開第九次執行委員會、討論下學期進行事宜、散會後、攝影以留紀念云、

感謝程少卿眼科

眞八寶眼藥

明目退翳丸

余患目疾、視物不見、求醫服藥、不能見效、幸得上海三馬路大舞台對門德和藥房內醫目先生程少卿、一服眞八寶眼藥水、明目退翳丸、二元瓶眼藥、介紹朱君、兩目明亮如前、年青服之多、並將外轉發

明目還光丸

計洋五元良藥也
世界服之特明
峙埠忽然光
回記同友
安謝書

廣東仙壽齋

立愈癩疥瘡藥

此藥不論何種癩疥瘡、多年不愈、惡瘡等症、晚服不愈、五角小盒、世所無效、神效、顏皮每瓶二角、水　每瓶二角、無效、不應、上海、牛莊路　天蟾舞台後　鐵路李　驗方記　拓馬中　二館

痔散

此藥治痔漏一生不發、立愈斷根、寶惠大洋半元小洋、波路上海三角、東泗涇路口、仁壽寄

上海縣註冊　農商部給獎

寰球著名○老牌靈藥

痔瘡

立刻止痛　一服斷根　萬試萬靈

痔瘡斷根散

痔由體虛濕熱下注、起本所痔科專家朱華卿醫士、秘製痔瘡斷根散、外痔內痔、乘其肛腸紅腫便血、用手術等服之確保斷根、一次痊癒、價目每服五角、四盒一元、雙料加倍

化痔神丸

功能潤燥除濕、化毒解毒、專治一切痔瘡、老痔新痔、服此丸各痔全消、永不復發、

外埠函購、寧波、漢口

同業批發、請寄總所

上海海寧路錫金公所東面消安坊

同仁醫藥所

總發行所（電話北四七八號）

治皮膚病之藥水

拉福藤

皮膚上有痛苦、爲人生憾事、惟拉福藤藥水能醫治之、凡癢不可耐、腫痛及種種不適、祇須用拉福藤洗之、便可立刻消除、數千萬人之皮膚病、已經治癒、君何獨不治、在美國製造、各地藥房均有出售、上海黃浦灘廿四號寶勒洋行經理

恆利銀行廣告

本行專營存款放款各種儲蓄匯兌貼現以及一切銀行業務、資本雄厚、辦事靈捷、利率優越、取佣從廉、倘蒙惠顧、請駕臨寧波路三十一號本行、無任歡迎　Z2144

上海中國農工銀行增設儲蓄部

本行爲獎勵農工儲蓄起見、特設儲蓄部、辦理定期活期零存整付整存零付等各種儲蓄、利息優厚、有志儲蓄者幸勿交臂失之

▲行址　北京路河南路東首一〇四號　電話　經理室中央八五二九　營業室八五九五號

滬寧鐵路查票同人俱樂部啟事

本俱樂部籌備基金利益券、於本月十五號假座儉德會給獎、第一獎號碼元一四一二、第二獎號碼爲七七五、第三獎號碼爲二三一零、籌備主任周宗碩露佈

感謝江蘇全省戒烟總醫院院長顧澤民先生暨醫師楊錫楨先生之盛德

鄙人少不自檢、阿芙蓉癖近三十年、今春作滬上游、旋因中遭受刺激、痛除煙害、迨進院二旬、遽爾脫離、毫無痛苦、而所患外症、特蒙楊醫師竭誠針治、得與同日告愈、爰將事實登報感謝外、並爲未出黑籍之人士以作南針焉　江蘇淳縣邳維翰啟　Z3345

律師程汝藻受任濟南塲七公司常年法律顧問通告

本律師茲受任濟南塲大德大阜大源大有晉公濟裕通慶日新七公司常年法律顧問、嗣後如有侵害該七公司名譽及一切權益者、本律師當依法盡保障之責、特此通告　事務所濟江康阜樓　Z2807

江海關稅務司梅布告　第一一三二號

爲布告事、照得本月二十二日係舊曆端午節日、奉定爲夏節之期、放假一天、本關停止辦公、照例於是日給假封關、仰各商人等一體周知、此佈　中華民國十七年六月十四日　C331

江西饒州張致和藥號股東受脫股聲明通告

本號自光緒中年由同宗張心泉公張立本堂文溯公張孝友堂文觀公張懷德堂漁公張崇德堂正溯公祖人合資創辦、共計五股、迄今已四十餘年、現因立本孝友懷德崇德四堂支用浩大、入不敷出、生活爲難、勢難兼顧、[illegible]　Z3418

大世界游覽儲蓄部存欵章程

(甲)活期儲蓄 大洋一元即可儲存 滿足一個月者贈遊券一張 多則類推 利息按月七釐 每半年結利一次

(乙)零存整取 每月存洋五元（每戶五十元爲限）月贈遊券二張 定期三年期滿取本利二百十元 六年者五百廿六元 九年者九百九十二元

(丙)整存整取（祇贈遊券不計利息） 一百元爲一份（每戶以十份爲限）定期一年每份每月贈游券五張 多則類推 期滿還本 二年者月贈游券六張 三年者月贈游券七張

(丁)整存整取（又給利息祇贈遊券） 存洋一百元月贈遊券二張 定期一年期滿取本利一百十元 二年者一百廿四元 三年者一百四十元 五年者一百八十元

(戊)逐月付息 存洋一百元逐月付息 月贈遊券一張 定期一年每月支息八釐 三年者九釐 五年者一分

(己)對本對利 存洋一百元定期七年到期取本利洋二百元 每月贈遊券二張 多則類推

(庚)子女嫁娶 存洋二百元定期十五年 備將來子女嫁娶之費 期滿取本利洋一千元 每年贈遊券四十張

(辛)長券存欵 存洋一千元定期一年 年息八厘 贈長年游券一張

注意 本儲蓄部辦公時間下午二時至十時（電話）中央六〇七

新遷南京路畫錦里西首

冠生園食品公司 端節禮品

陳皮製梅……菓汁牛肉
葷素罐頭……糖果餅乾
中西美酒……各式名點
廣州粽子……果醬麵包
菓子香露……數千百種

支店：河南路 老店：九畝池
注意：前設南京路望平街西支店取銷

端節禮

提倡國貨
花果露酒 星象牌
飛雁牌 罐頭水果

陽康成造酒廠罐頭食物部啓
◉地點 上海法租界大馬路東首朱葆三路口

本埠新聞

◉今日總理蒙難紀念

今日爲孫總理在廣州蒙難之日、市黨部民訓會、定今日上午十時、假總商會、開各界代表大會、當有一番熱烈之表示也、玆將昨日所得種種消息及各項文件、彙誌如次、

▲市民訓會告上海民衆書 今年今日、是本黨總理在廣州蒙難的六週紀念、這一次紀念、與往年情形、又大大不同了、數百年間「封建勢力統治下的京津、已完全納諸黨治之下、北方民衆、已離開水深火熱的環境轉入新興革命勢力的環境中、追溯總理當年蒙難的情形、其偉大精神和人格、愈使一般同志、一般民衆、得着一個深刻的印像、我們以爲軍事迅速進展、固然是忠實的革命領袖蔣介石同志、及其他革命武裝同志、努力奮鬥的結果、而奮鬥的原動力、確是總理在廣州蒙難、一貫到底的精誠、不過軍事勝利、只是總理遺志的一小部分、而不是總理遺志的全部份、只可以說是國民革命、經過了一個階段、而不能說是國民革命、已告完成、總理創造了一部革命的・本等的・科學的・整個的・民生史觀的三民主義、爲中國革命的最高原則、歷盡艱險、百折不回、其目的純在締造一個民治民有民享的新國家、不料清社既屋、許多同盟會的老黨員、拋棄了三民主義、離開了革命戰線、以致釀成十餘年來、封建軍閥、割據專橫的局面、以致總理又在辛勞備嘗中、繼續爲三民主義的國民革命而鬥爭、其後黨內的反革命份子、如陳炯明輩、勾結軍閥、背叛本黨、陷害總理、不但革命工作、復歸頓挫、並且全中國被壓迫民衆、東方被壓迫民族、賴以託命、賴以解放的總理、孤軍苦戰、幾遭毒手、總理眼見反革命勢力、尙充滿於黨內黨外、救國之心、愈加迫切、憂憤憔悴、遂伏下後來肝病的根源、這誠然是我們最痛心的、本來陳炯明的腦筋中、只有封建思想、並不知道何謂三民主義、大凡不明瞭三民主義、或不奉行三民主義的人、自然不配革命、而亦不肯革命、如果封建色彩、日趨濃厚、只圖個人的利益和權勢、而不顧一般民衆迫切的要求、就會於不知不覺中、變成一個反革命者、我們回憶總理在廣州蒙難事實、證以現在情形、相互比較、得着幾個重要的教訓、第一、在國民革命進程中、有兩種勢力、一是反革命勢力、就是國外帝國主義、國內軍閥、和一切封建勢力、一是革命勢力、就是中國國民黨、和其領導之下的革命民衆、這兩種勢力的界限、判若鴻溝、社會中的各份子、不入於此、則入於彼、毫無依違兩可的餘地、我們都知道三民主義是具有「獨佔性」和「排他性」的、(見戴季陶先生著中國國民黨與國民革命)因此三民主義的國民革命、也具有「獨佔性」和「排他性」、不但違反三民主義的思想、(如封建思想)和言論、(如共產主義)(無政府主義)(國家主義)和最近第三黨以荒謬絕倫的(突擊週刊)在絕對排斥之列、就是違反三民主義的一切反動勢力、(如共產黨・無政府主義派・國家主義派・和一切黨內黨外的封建勢力)都應該在絕對排斥之列、陳炯明雖然早已崩倒、却不能不制止現在或將來、有類似陳炯明背叛國民革命的勢力存在、第二、我們對於國民革命的敵人、爲整個的國民利益起見、爲體念總理的仁愛起見、固然希望其能夠悔悟、不過希望是有條件的、不是一味放任的、希望的條件、以能否不障碍國民革命、及在最短期間、能否眞正悔悟爲斷、若一味放任、便失却國民革命的意義、而不是三民主義的忠實信徒、總理起初對於陳炯明容忍、絕對不是對於陳炯明姑息、乃是在國民革命的條件中、希望其在最短期間、能够幡然悔悟、共同奮鬥、後來看到陳炯明叛跡已彰、便毅然決然、率領黃埔各艦、聲罪致討、總理在伍廷芳總長憤恨逝世的第二日、對士密西報訪員說、「吾與叛軍始終奮鬥、堅持不懈者、亦惟守法盡職、對我國會與國家、負有完全責任而已、如我輕棄職守、偷生苟安、是自背初衷、從此上無道揆、下無法守、其將何以弘國、吾又何必創造民國、任責此三十年來、慘澹經營之精神乎、吾誓必戮此、以謝國人」、我們更讀總理這幾句話、說得何等沉痛、誠然的、我們對於黨內黨外一切反革命勢力、只有「始終奮鬥、堅持不懈」、絕對不能同流合污、相安一時、我們不要以爲北方軍閥和中國共產黨已經打倒、大搖擺觀、須知黨治領域內的封建勢力、尙在各地咆哮猖獗、而北方封建勢力、又剩到想乘機混入革命的隊伍中、現在共產黨雖然勢力衰頹、而在社會中潛伏的餘孽、尙未根本剷盡、我們不要以爲腐化份子、不足爲患、須知腐化勢力的擴大、便是惡化勢力的形成、如果我們不繼續總理在廣州蒙難的精神、剷除一切惡化勢力及腐化勢力、那末、總理三十年來、慘澹經營的國民革命、必不能由我們而貫徹、第三、中國國民黨是代表全中國被壓迫民衆利益的黨、「三民主義的國民革命、是適應全中國被壓迫民衆的共同需求而產生、任何情形的反革命勢力、只要是壓迫民衆或欺騙民衆的、只要是違反三民主義的、都是國民革命對象、換句話說、都是被革命者、總理所以討伐陳炯明、絕對不是因爲陳炯明背叛總理個人、乃是因陳炯明背叛本黨、違反了全中國被壓迫民衆的共同需求、總理說「叛徒賊子、人人得而誅之」又說「豈可不重職守、隱時退縮、屈服於暴力之下、貽笑中外、汚辱民國、輕棄我人民付托之重任乎」、又說「萬一不如志、惟有以一死殉國、以謝國民」、我們在這些話裏面、很可以看得出總理大公無私的人格、總理所謂「職」、就是全中國被壓迫民衆的共同需求、「所謂守」、就是不與反革命勢力謀妥協、在這個時候、陳炯明擁兵十萬、外有英帝國主義援助、內有北方軍閥、遙作聲援、而黨內許多革命性薄弱的黨員、又甘心做陳炯明私人的功狗、總理當此反動勢力、重重進逼之時、何以還要孤軍奮鬥、支持到三月之久呢、總理明知道這種反動勢力、從表面上看起來、外像是氣燄薰天、然而陳炯明叢是爲自己謀利益、而不是爲民衆謀利益、沒有三民主義的信仰、更沒有國民革命的意識、是必然要失敗的、我們要使國民革命、得着保障、得着勝利、就必須以三民主義爲基點、民力利益爲同樣、又必須以本黨的最高威權、毫無偏袒、毫無畏忌的、制裁一切驕友跋扈、不遵黨紀的份子、第四、陳炯明是追隨總理十餘年的老黨員、在理似乎不應該背叛本黨了、不幸在事實上、恰恰相反、這完全由於陳炯明不信仰三民主義、或且不認識三民主義、所以陳炯明某秘書、對於陳炯明的批評、有幾句話、說得很不錯、他說「彼對於文化與社會各問題、固未嘗澈底研究、毫無心得、即其對於三民主義、至今尙在懷疑誹謗之中、以一個懷疑三民主義、甚至於誹謗三民主義的人、雖說是老黨員、(其實也不止老黨員)必然的會走到反革命一條路上去、因此、我們敢斷定、不信仰和不認識三民主義的黨員、就有惡化的危險、失却三民主義的革命性或整個性、就有腐化的危險、三民主義是一塊試金石、誰的思想、誰的行動、是否惡化、是否腐化、只要看他們的思想行動、是否合於三民主義、惡化份子、必然的要破壞國民革命、腐化份子、必然的要放棄國民革命、三民主義、是以民生爲社會進化的重心、必須以民生主義做民族主義的基礎、才不爲再蹈帝國主義的覆轍、必須以民族主義做民權主義的基礎、才不會再蹈虛僞民主政治的危機、又必須民族主義民權主義和民生主義同時並現、才不會走上歐美資本主義的道路、三民主義、是實現的主義、而不是趨於幽玄緜渺、是革命的主義、而不是只圖敷衍彌縫、總理說「革命要用澈底的方法、才可以永久享幸福、如果不然、破壞事業、是永無窮期的」、「見總理對桂林軍政學各團體歡迎會演詞」我們要看看、枉何同志們、是不是能遵崇總理的遺訓、便可以斷定其惡化或腐化、革命者或被革命者、第五、總理雖在蒙難時、不但對於反革命分子、如陳炯明毫不妥協、就是對於帝國主義、也毫不妥協、總理從來沒有因有環境險惡、而怕開罪帝國主義者、當總理所率各艦集中白鵝潭時、廣州夏稅務司來問總理、是否來此避難、總理答、「爲我之領土、我可往來自由、豈可謂之來此避難」、夏又說、「白鵝潭爲通商港口、接近沙面、萬一戰事發生、恐牽涉外國兵艦、引起交涉、」總理抗聲答道、「吾生平不服暴力、不畏强權、吾祇知正義與公道、決不受無理之干涉、」當時有某西人在座、出而告其友人說、「吾今日方見孫總理之眞面目、是爲中國之眞愛國者、誰謂中國無人也」」我們讀到總理這一段悲壯的革命史、想見其當年威武不屈的精神 總理的遺言、直灌注到我們心之深處、總理在民族主義中、教我們收復已喪失的民族精神、和民族地位、如果民族精神、仍是消沈不振、民族地位、仍在風雨飄搖、沒有抵抗帝國主義「暴力」的決心、和剷除帝國主義「強權」的勇氣、而忍受「無理之干涉」、便無異放棄了、總理的民族主義、忘記了總理在廣州蒙難時的遺言、我們有甚麼面目去對總理、革命的同志們、我們回憶從前陳炯明的叛變、誠然十二分痛心、今日紀念總理、不是僅僅開會就算完事的、乃是要團結革命的力量、把總理在廣州蒙難的精神、和我們所得的教訓、掃除國民革命前進中一切障碍、把三民主義的新國家新社會、趕快建築起來、

▲市政府之紀念 今日(十六)爲總理廣州蒙難紀念日、張市長特諭市政府全體職員及各局、於上午九時、舉行總理蒙難紀念會、並下半旗一天、

▲工整會之宣言 上海工會整理委員會、以今日爲總理廣州蒙難六周紀念日、特發表宣言如下、親愛的同胞們、工友們、你們記得六年前的今天總理在廣州蒙難的苦楚情形嗎、你們會明白在黨的指導之下的民衆、應該繼續總理的遺志和大無畏的精神、作國民革命的後盾嗎、(中略)上面所說的、是總理在粵蒙難唯一的要歷史、親愛的同胞們工友們、你們要認識、這完全是軍閥和假革命份子勾結的陰謀發露、現在呢、北伐要算告成功了、但是後方難保沒有像陳逆般假革命份子的活動、前方還有日帝國主義作梗、在此軍事緊張、外交急迫的時候、較之總理在粵蒙難好是一樣危險的情形、同胞們工友們、五三濟南慘案、是日本帝國主義認爲中國革命成功、就是他們的最大危險、近有於國民政府軍事勝利、欲保障他在北方之特殊利益、所以保護殘餘軍閥出兵到奪山東在山東屠殺千萬同胞、保據濟南及膠濟路同時準備、施用一切手段、來威嚇我們、奪取我們的利權壓迫我們的民族同胞們、工友們、這是何等恥辱、而且慘慘的事啊、我們今天紀念總理、要繼續總理奮勇剛毅不屈不撓的大無畏精神去犧牲、不屈伏、不遷就、勇敢的毅力的有組織的有計畫的、爭回中華民國的自由平等、一切被壓迫的民衆們、在這個時候、應當積極的擁護中國國民黨爲黨的指導之下團結起來、一齊向日帝國主義者奮鬥、併且要撲滅假革命反革命份子、完成總理未竟之志、實現救國救民的三民主義、我們的口號是、㈠繼續總理遺志、努力完成國民革命、㈡發揚總理在粵蒙難時的大無畏精神、㈢以總理蒙難時的沈毅剛勇的精神、處理濟南案、㈣打倒阻撓北伐的一切惡勢力、㈤撲滅繼續陳逆擾亂後方的共產黨、㈥陳炯明是中華民國的叛徒、㈦總理精神不死、㈧中國國民黨萬歲、

▲淞滬警備司令部政訓部告民衆書 革命的民衆們、革命者必須抱着犧牲的決心、堅强的意志、奮鬥的精神、衝破惡劣環境、才能達到成功的目的、孫總理的一生革命事業、便是這樣、革命之所以能得着今日這樣的長足進展、也無非是孫總理的犧牲的精神、堅決的意志、與惡劣環境奮鬥出來的、所以在現在北京克復、北伐成功的當中、我們仍須回憶六年前孫總理在廣州蒙難的情形、對於孫總理與反革命派奮鬥的經過、我們還須有個切實的認識、(中略)革命的民衆們、我們在總理蒙難的經過當中、我們便可以認識、孫總理奮鬥的意志、是何等的堅决、犧牲的精神、是何等的彰烈、他對於當時的環境、雖是如何的惡劣、叛逆雖是如何的衆多、然皆本此大無畏的精神、去把他衝破、絕對沒有甚麼畏縮恐怕的心、我們是總理的信徒、我們應效法總理此種奮鬥犧牲的精神、去戰勝我們一切的敵人、革命的同志們、我們須知道陳逆炯明、本來是本黨的同志、與孫總理曾共過患難亦有數年、然而一旦因利祿的驅使、權利的薰心、便揭破其假面具、甘爲叛逆、反願置數年共生死同患難的孫總理於死地、像這一類的假革命派、我們須團結忠實同志去努力打倒他、痛滯他、革命的民衆、我們知道當時的海軍全體同志、能一致的擁護我們的孫總理、不能利誘、不爲威迫、上下一心、忠貞黨國、此種革命的精神、忠實的態度、我們更須效法的、末後我們在孫總理的蒙難六週年紀念當中、我們須本着總理的大無畏精神、去打倒我們一切的敵人、我們須效着當時海軍同志的忠貞、去忠貞我們的黨國、去剷除一切叛逆 謹請一切反革命派、我們的口號是、全體忠實同志團結起來、繼續總理大無畏的精神、打倒一切反革命派、打倒一切惡化腐化份子、完成國民革命、實現三民主義、中國國民黨萬歲、

▲南路黨部之籌備 滬甯滬杭甬鐵路特別黨部、定今日上午十一時、在靶子路二五七號、召集全體黨員、舉行總理廣州蒙難紀念、會場由總務主任倪志展佈置完備云、

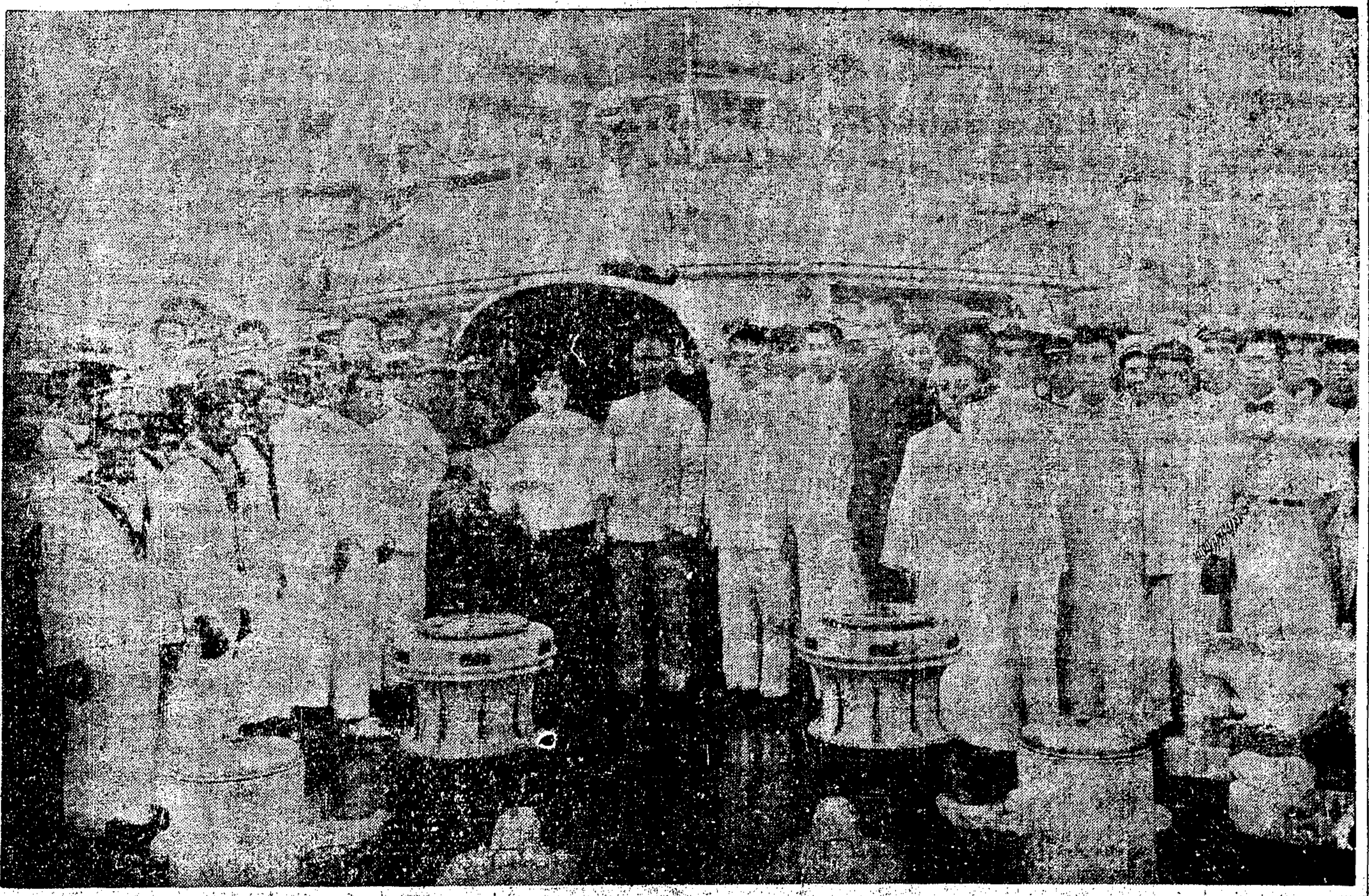
總理蒙難駐節永豐軍艦攝影

◉市指委會挽蔣通電

國急、各省黨部、各特別市黨部、各地各級黨部、均鑒、讀蔣介石同志上國府辭總司令及上中央政治會議辭主席兩呈、至爲惶惑、本會竊謂際此軍事將告完竣、訓政正在開始之時、黨政頭緒、至爲繁頤、且帝國主義者在華惡勢力、尙待竭力剷除、萬不能聽蔣同志翩然高蹈、致全國軍政陷於不可收拾、本會除電請國府及中央政治會議慰留、並發表宣言、誓竭全力擁護外、用特電請各地黨部、一致主張、務使促其實現、是所至禱、上海特別市黨務指導委員會叩寒印、

◉濟南被難國軍昨日到滬

▲到九百十八人 ▲今晚赴甯

濟南慘案中被日軍繳械拘留之國軍、由青島乘同德船來滬、各情已誌本報、玆悉同德船於昨日午後三鐘五十分、載被難國軍到滬、特將抵埠後情形、分誌於後、

▲抵埠之情形 昨日午後一時十五分鐘、同德船駛進吳淞、當即由吳淞無線電台、以電話通知紅十字會各機關、至三時四十分駛抵浦東白蓮涇相近澳洽祥碼頭、泊定後已四時矣、船泊岸時、岸上各團體各以草帽及手巾揮揚、表示悲痛的歡迎、船上則人頭如蟻、亦紛以軍帽及汗巾揮動、且呼聲如雷、如遠別家人相見、不覺悲喜交集、船抵埠後、由各團體代表及竺梅先夫人同在船旁慰勞、當由四十軍代表談若經楊曉堂李幹球等登岸接洽、濟南益豐號所派同來之陳棠蔭君、亦登岸與各團體代表同商善後辦法、次由紅十字會、入船將受傷士兵、全數移至岸上、各施以藥劑、即在岸邊休息、其餘仍留船上、各士兵之服裝不完全、而面目黧黑、頭髮蓬蓬尤可想見被拘月餘之苦、各人手腕上類多裹以白布、蓋被日人反縛八日之傷痕、至今未愈也、在各代表會商時、多有上岸向記者各團體哭訴被拘情形者、一時悲怨之氣、充塞白蓮涇畔、

▲到滬之人數 昨日抵埠國軍、共九百十八人、計四十軍第七團全體約六百餘人、第一軍約十餘人、十軍約二十餘人、九軍約七八人、二十一軍約五六人、三十三軍約四五人、三十七軍約七八人、四十一軍五六人、四十七軍約七八人、在濟南死十一名、至青島又死一名、(各士兵詳細花名冊過長不及備載)

▲官佐花名冊 到滬之官佐、計四十軍第三師第七團花名冊如下、團部、中尉軍需、羅濮、湖南寶慶、中尉幹事、彭仲哲、湖南邵陽、少尉差遣、馬春林、湖南寶慶、准尉司務長、張佑霖、湖北武昌、第一營營部、上尉副官、楊賡堂、湖南湘鄉、中尉軍需、王鄴、湖南安化、少尉差遣、李鎭標、湖南湘陰、准尉差遣、彭子林、湖南寶慶、第一連、上尉連長、蔡興、湖南寶慶、中尉連附、謝錫章、湖南寶慶、少尉連附、周佩岐、湖南寶慶、准尉司務長、劉承沛、湖南湘陰、第三連、少尉連附、劉銘蔚、湖南長沙、准尉司務長、羅如南、湖南安化、第二營營部、中尉軍需、魏子奇、湖南寶慶、第五連、少尉連附、沈子卿、湖南湘鄉、准尉司務長、李紹庭、湖南寶慶、第六連、少尉連附、黃興雲、湖南長沙、第七連、少尉連附、潘樹元、湖南寶慶、少尉連附、黃少光、湖南湘鄉、准尉司務長、劉芝、湖南長沙、第八連、上尉連長、文佩武、湖南湘鄉、中尉連附卒得生、湖南岳州、准尉司務長、畢志卿、湖南寶慶、第三營營部、少尉差遣、黃臨深、湖南長沙、第十連、少尉連附、劉世星、湖南湘鄉、第十一連、少尉連附、毛振湘、湖南湘陰、准尉司務長、張韞山、湖南寶慶、十二連、少尉連附、李少春、湖南湘陰、准尉司務長、唐冬生、湖南長沙、機關連、上尉連長、李儼德、湖南湘鄉、中尉連附、楊友生、湖南寶慶、少尉連附、胡煥斧、湖南湘鄉、准尉司務長、文楚中、武岡、衞生隊、少校隊長、李幹球、湖南湘鄉、少尉隊附、袁三畏、湖南寶慶、鄧斌、湖南湘鄉、准尉司務長、劉國明、湖南湘鄉、第四軍軍部、少校糧服股長、馬作舟、廣東、中尉通信員、彭麗海、廣東、陳銘浩、廣東、二十五師七十五團團部、上尉副官、李勳、廣東、少尉委員、李德、廣東、少尉糧服員、招培傑、廣東、二十五師三十四團團部、少尉通信員、林朝璞、廣東、教一師一團、少尉排長、魏漢文、廣東、二十六師七十八團、少尉排長、張濟浩、廣東、第四軍教導團、少尉特務員、陳慶昌、江蘇、第九軍教導營二連、中尉連附、楊玉林、貴州、第一軍二十二師砲一連、上尉連長、楊魚淸、湖南益陽、四十軍軍醫院、少尉特務員、符宇庭、湖南、曹國雄、湖南、李大超、湖南、總司令部砲二團團部、中尉副官、韋華、江西、三十七軍第三師師部、上尉會計員、談若經、湖南、中尉糧服員、談靜仁、湖南、九軍三十一師師部、少校副官、丁五季、安徽、中尉股員、周英傑、浙江、九軍十四師一團一營四連、中尉指導員、汪察吾、湖南、九軍二十一師師政訓處、少尉特務員、周朝洋、浙江、二十六軍九十三師二團、見習軍官、史澗、浙江、第三十七軍無線電、蔡乘夷、浙江、四十軍三師七團、吳儀卿、四十軍九團、張友生、四十一軍九十二師一團、蔡如槐、

▲患病人數 患病者計七十五人、在濟南死十一人、到青島又死一名、抵滬時尙有六十四人、均由中國紅十字會逐一點名、至晚六時廿分、由警備司令部船舶管理處、特派三小輪並拖船三艘、將六十四人一齊載至新關碼頭登陸、公共租界捕房、特派華捕護送至界路、直至八時許、方抵天通菴路紅十字會傷兵總醫院、(即廣東醫院)登記者共五十九人、計馮永昌・陸爾生・劉少安・劉松田・南得勝・李達觀・王金卿・陳應甫・丁永祥・譚雲生・張洪友・徐雙保・胡汗章・屈彬・彭名生・徐順成・胡得勝・楊桂林・李金標・蔣德勝・汪蔡吾・譚坤・廖大坤・劉文清・林得勝・丁五季・王永盛・王銀生・廖福雲・劉雲卿・戴孟容・詩競成・文有生・吳玉成・王實才・高子德・周桂生・陳登州・陳長科・周俊庭・羅正凱・陳榮武・王明德・周鶴鳴・何球生・王得華・李桂卿・楊明珠・朱文泰・陳廣書・黃中和・何玉卿・余筱甫・黎漢章・沈鴻泰・張得勝・張仁青・徐建升・唐元海・未登記者尙有五人、以上大多爲四十軍三師七團士兵、惟丁永祥一名、則係總司令部砲兵云、

爽身布 每碼四角三分
ABC的各式汗衫內衣 涼爽舒適、因皆由爽身布製成
中國內衣公司製造
上海南京路郵局隔壁

世界書局 讀書儲蓄 優待儲戶

辦公時間 每日上午九時起至下午六時止 星期上午休息下午一鐘起

讀書儲蓄●種類多 手續簡 利息厚 辦法完善

種類	說明	利息及書券	舉例
活期儲蓄	隨時可存可取 初次來存至少五元 以後滿一元卯可存入	不論存期長短 週息一律九厘 卯利息大洋七角 又實洋書券二角	譬如一月一日存入洋一百元 至二月七日可取 利息洋七角 又實洋書券二角
整存整取	定期最少一年 儲款祇繳一次 本利期滿可取 書券每年一取	定期一年者一分二厘（利息洋九厘又書券三厘）兩年一分三 三年一分四 四年一分半 五年至十年參閱章程	譬如存數至少一百元 一次存入洋一百元 定期十年到期可得本利洋二百四十元 又書券三十元
零存整取	定期最少一年 儲款每月一繳 本利期滿可取 書券隔月一取	定期一年者一分零二毫（利息九厘書券一厘二）兩年一分零七毫 三四年一分一厘 五至七年一分一厘七	譬如存數每月至少五元 如每月存五元定期十年 到期取本利一千零六十三元一角 又書券十二元
按月支息	定期最少一年 儲款祇繳一次 書券利息每月一次 可取原本不動	定期一年者一分零八毫（卯利息洋八厘四毫又實洋書券二厘四毫）以後每多一年均加六毫	譬如存數至少一百元 一次存洋一百元定期七年 月月支利息一元 又書券二角 原本到期還
對本對利	定期一律七年 儲款祇繳一次 本利期滿可取 書券每年一取	利息一律照原本加倍 利息之外再加贈實洋書券 存一百元者贈書券廿一元 存二百元者四十二元	譬如存數至少一百元 一次存入洋一百元 七年期滿共得本利洋二百元 又實洋書券二十一元

尚有整存零取 兩種 一年支款 分每一個月 三個月 半年 作學費及經常費等最宜

讀書儲蓄●利息之外 再贈實洋書券 可充取本局及上海各書局發售之書籍文具儀器

地點‖上海四馬路中 世界書局第二進屋讀書儲蓄部 電話一四七二二號 電報掛號三七一〇

世界書局各省分局地址一覽 天津 北京 奉天 保定 太原 濟南 漢口 武昌 長沙 常德 衡州 重慶 南昌 徐州 南京 無錫 杭州 溫州 蘭州 福州 廈門 廣州 汕頭 梧州

(詳章)向上海總局或分局索取 (分局)可通訊索取章程但不收儲款 (外埠)辦法一律

加贈百寶箱 期限 舊曆四月三十日下午六時止

▲各團體之歡迎 昨日往浦東歡迎者爲紅十字會代表沈金濤、施康壽及會員數十人、警備司令部李希深、熊井於兩副官、並携特務營四連一排、前來維持秩序、其餘濟生會紅卍字會、慈善聯災委員會、亦有多人前來、惟總商會僅派庶務王邁昌前來、此外尚有竺梅先之夫人徐錦華、及其妹徐來儀、又金潤庠夫人等、爲私人之集合、持有白旗一面、上書慰勞濟南被難國軍、各人前懸白布條、亦書慰勞國軍字樣、

▲在濟被拘之經過 登岸後、由三十七軍第三師師部軍事股員談若經、交與各記者、所記被拘經過云、戊辰之春、三月既望、余與家叔子楷、隨師至濟、行師月餘、轉戰千里、所有公用物品、沿途用盡、進展匆匆、亟應購置、爰於三日之上午九時許、就街市購買、甫畢、槍聲忽起、莫識由來、暫避於郵局旁、自窗隙向瞥見日兵綁來武裝官兵約千數人、置於該局後門空場內、饑渴交迫、呼號股天、備受痛打者、不知凡幾、薄暮日兵槍炮交加、意在挑釁、余夜不成寐、感憤交縈、翌午、突有荷槍實彈之日本官兵十餘人、向郵局匈而來、我等一並搜索綑綁、列成一排、置於四十軍第三師七團被俘之千餘人側、余與家叔子楷、所携之款、三千餘元、大小官印各一枚、均被掠去、每日食以麵粥一碗、飲須隨其喜怒、其縛貼以二十人爲一排、槍炮林立、似有槍決全體之勢、夜約九時許、忽將第四軍醫官等、就地槍斃、四十軍三師軍官某、亦遭戳死、又於千餘人中、拖去砍死傷死者、十餘人、傷心慘目、即於斯已極、暗中慘殺、自是夜始、嗣後無夜無之、余惟吞聲飲泣、以解饑渴耳、閱數日、復以連環法、押解於四馬路緯九路青士等貨場鐵絲網中、食以高粱、虐待如故、後由濟南各團體、與之交涉、始行解索、而日人妄指爲便衣者、除余與家叔及第九軍之周同志、先行解脫外、其餘繫之尤甚、自是慘殺之事、則少間焉、而毒施夏楚、則無日或已也、以故傷病之日多、一日相繼身死者、頗不乏人、受創而僅留一息者、比比皆是、後經濟南商會、接濟飲食頗豐、日人中飽之餘、我等得之無幾、交涉方妥僞示優容、每日囑軍醫來獄診視一次、未見得一蘇者、行將放還、詐計備去、或勸題宜誓作軍軍甘敗之惡、或迫寫願書、作掩人耳目之計、將某等與周同志被掠之五千餘元、交三分之一、於臨時維持會、至國軍之款、悉數交還、以作放遣之用、暗受其肥、名沾其譽、誠哉狡也、臨行先一日、有日本第六師團參謀長某、向我等勸解、陽示道歉之意、暗寓戲謔之忱、并贈各官佐以酒烟、全體各一杯盃、猶父之戲子、先責之而後撫之、男兒熱血、感想何如、五日上午四時、由濟乘車赴青、由伍嘯安・苗星恒兩公、各代表殷殷護送、儼視家人父兄、然抵青後、適輪未妥、勾留一週、各團體各機關、餽食物來慰問者、不絕如縷、登輪時、環橋送行者如堵墻、愧未能一洗不共戴天之仇、以謝國人耳、三十七軍第三師師部軍事股員談時傑記、

▲代表之談話 各軍代表楊曉貴談若經等、及青島所派陳棠蔭君、登岸後、向記者談極久、茲記其日記中所無者、略謂、在濟共拘四十三日、五月一日佔領濟南、二日入城、三日十時發現槍聲、十時被繳械、十二時拘去、反縛兩手八日、初在郵局、後移至緯九路濟喜洋行、最後得濟南維持會・總商會・商埠商會・代表藥功甫・劉向忱・苗星垣・伍嘯龕・黃逕省諸先生力保、乃得釋出、在青島住一週、十三日晚開船、行二晚一日半、至今後計劃、決以吾人熱血、誓雪此仇、云云、陳棠蔭謂在青由竺梅先所備之款、每人送二元云、

▲士兵之泣訴 船泊定後、即由中國紅十字會會員將病人逐一用救護擔架抬下、安置碼頭口、稍事休息、並分給食品、記者一見慘狀、不禁激起無數幻想、既執一四十軍三師七團十一連士兵湖南安化人周鶴鳴君、叩其經過大略、詎記者語尚未畢、而周君已嗚咽不能成聲、即指一臥於擔架上之士兵而告曰、君（周指記者）不必多問、視彼之足趾可知矣、記者見一士兵右足大趾已斷、蓋即日人用刺刀截去者、聞該士兵爲江西南昌人名胡得勝、胡君隨泣隨訴云、大衆在濟拘禁四十三日、其中被日人用槍斃及刺刀截死者約在百人以上、言時淚湧如泉、而記者亦相陪一掬同情之淚、既不忍聽、而又不忍問矣、

▲被拘日記之一般 該軍等代表並以所記日記餉記者、亟錄之如下、六月六日、上午六時五十分、濟南商會會員藥功甫先生、來所給藥菜、七時濟島難民救急會會長萬發安等、來所發給饅頭每人十二個、十時十分、叶石基先生來所診視病者、下午二時三十分、藥幼甫先生之雇傭、楊膺恩在廁所給大便紙、藥幼甫先生以劉仁丹兩袋、計洋五元、由張叔文送交楊副官、三時三十分、濟南商會派來醫生藥石基先生爲病者診治給藥、紅十字會會員王寇吟施放靈香氣丸等上來、濟南商會會員伍嘯龕藥功甫先生來所、濟南商會叶石基動送來濟衆水等藥、六月七日、青島商會幹事員黃凱臣送來、饅頭三千個、濟南商會會員苗星垣伍嘯龕、送人丹每人一臆、同時藥石基先生來所接洽、電報局陳琪張士林鄭國英同時來所、送來饅頭千餘個、及大蒜、所長來所、詢問飯食及檢查、濟南商會會員苗星垣伍嘯龕藥功甫、同日本大尉岩小直菱來所視察情形、並要求日本將衛兵撤回二名、黃世德先生送來大蒜三千、本埠商會黃凱臣先生、送來饅頭三千個、韭菜百餘斤、電報局陳琪先生送來饅頭二千個、濟南商會辦事員宋隆送來暑藥及藥水等、濟南商會代表伍嘯龕先生來所詢問病者、藥功甫派人送來濟衆水五十瓶、伍嘯龕藥功甫苗星垣等來所慰問、六月九日青島商會辦事員黃凱臣、送來饅頭及鹽菜、青島電報局監視股股員黃德記、來所慰問、本埠港政局業務科科長唐遂良、監事股股長雷日楠先生、碼頭運送事務所主任潘仁克先生、一同來所調査、食用、港政局雷日楠代請醫官來所診病、并送來西藥與發者用、送鹽菜十餘斤、山東路大有商行藥功甫、送來稀米一石給病者并送番茶、及調查病狀、青島商會葛克菴實如仰、送來饅頭每人六只、港政局王寅生先生、送來饅頭二千個、鹽菜等又仁丹砂藥等物、港政局王寅先生送來稀飯十石、濟南商會伍藥等來所視察、青島文德中學校長張子清、及其夫人同人、又鹹務緝核所李所長之母來所慰問、並發給餅乾及各種書類、港政局監視股股員王寅先生、送來牛乳六罐與病者吃、膠海關督公署英文秘書張博文、來所慰問、港政局辦事員徐崗基、送來饅頭二千個、十一日、港政局貨物股股員蔣乃芳、送來饅頭三千個、鹹菜五十斤、王寅先生送來稀飯十二担、平濟路天主堂德國女醫士三名、及張惠娟陳淑娟、來所慰問、並診視病者、港政局職員、全體送來濟衆水七十瓶以給病者吃、濟南商會、送來虎骨酒一瓶、王板紙一刀、信紙信封各一份、青島病院王一儀劉荼銘二位、醫生來診病者、青島私立文德中學校長張子清・代表教員李先生送來藥品三十一種毛巾九百六十條肥皂九百六十塊、回教清真寺代表劉云五・余安儀、徐良臣、朱笑甫四位先生、送來水菓四百八十罐、紙烟四十一盒、鹹菜一十二日商會送來饅頭、港政局職員潘仁先生、送來大富國香烟一千盒、華洋煤號送來仁丹四百包、電報局職員王女蘭、傅立吾陸世奎吸永祥先生、送來洋攜九百四十雙、草鞋二十餘雙、暑藥一百箱、港政局送來饅頭二千餘個云云、

▲到滬後之善後問題 對於被難國軍之善後問題、在未抵滬前、司令部曾派高冠吾處長與總商會同人商籌一是、惟久候國軍未至、昨日忽然抵埠、遂至臨時無人接待、司令部派有副官二人、高冠吾並未到、總商會僅一人、而司令部與總商會之意、將所有士兵、暫至漢口遣散、江浙則在上海上岸、而九百餘國軍之意、則全數悉赴南京、仍以熱血爲國效用、以此爭執、遂不敢將全數登岸、僅將病兵登埠就醫、餘仍在船、於是各代表立商一小時之久、總商會代表王邁昌即打電話至商會請示、遂謂今日無辦法、明日開會再定、司令部謂須請示軍長、而陳棠蔭君手執花名冊竟無從交待、以人數過多、亦不敢命其解散、遂變通辦法、命各士兵仍在艦住一夜、俟今日開會討論後再定、其秩序即由各該長官負責、並飭長警及保衛團就地維持、但被難國軍則以來滬消息已久、竟一無準備、殊覺失望、遂對各團體所用之毛巾藥水及一切歡迎物品一概不受、靜待解決、惟竺梅先所備之毛巾肥皂人丹十滴水、每人一份、因竺夫人向各士兵述其誠意、因痛恨時、聲淚俱下、且竺梅先君對此次國軍來滬、都助極大、國軍感激之餘、全數受領、聞總商會已電軍事委員會請示辦法矣、

▲各團體今日會議 總商會警備司令部等歡迎國軍之各團體、今日午後二時在總商會籌商國軍遣散問題、

▲今晚赴寗 據確訊、國軍全數今晚赴寗、聽候中央解決、惟江浙之士兵、由司令部負責遣散、不同赴京云、

㈠同德輪船靠岸時情形、本館王怡庵攝 ㈡病兵在岸上小憩 ㈢紅會汽車停候迎接、均本館許承緒攝 ㈣慰勞之竺梅先夫人等、兆芳照相館攝

女性問題研究

女性叢書

本書爲醫學博士姚伯麟譯著，是研究女性問題必讀的要書，已訂婚的讀了此書，結婚之後，一定得享受夫婦間的甜蜜生活，未結婚的讀了此書，能達未來的慾望，美滿的佳果，少女得了此書，能明性慾的構造，閨房中得到完美的樂趣，一切都有極詳細的討論，並且可作性智識的科本，洋裝一厚册，價洋一元五角，廉價祇收九角，▲外埠函購：欵請郵滙：寄費成半

上海四馬路麥家圈新華書局發行

特丁474

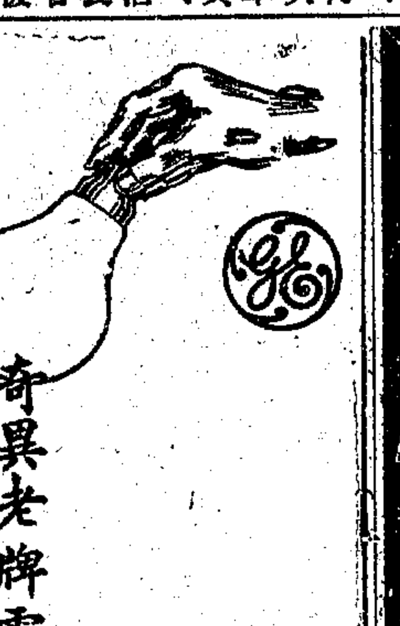

奇異老牌電燈泡

省電耐用與雜牌電燈泡大不相同

上海經售

先施 永安 新新 麗華 泰豐 三陽 天福 冠生園 好味道 老大房 同三和 洪盛 鼎陽觀 紫陽觀 稻香村 多福 老大昌 邵萬生 洪昌 順野 荸薺 逐生久 乎等

餘姚特產 全國聞名 端節送禮 親友歡迎

唯一乾菜筍

各埠經理

南京蔣復興。杭州萬隆棧。蘇州孫如號東陽源。漢口冠生園。天津冠生園。廣東香港冠益廠。寧波五洲藥房。常州勝陽春進社等

總發行所上海四馬路望平街愛華製藥社電話中央四五五六

◉市指委會各部消息

▲組織部 ㈠積極整理登記表、自登記結束後、各區登記表格、紛紛呈送、組織部工作、頓形緊張、業由登記科加緊工作、積極整理、隨時發交各審查委員審查、㈡編製工作概況、組織部每週工作概況、均由總務科負責編製、於星期四脫稿、此項工作概況、除留部備查外、並交上海黨聲週刊發表云、

▲民訓會 該會於今日上午十時、假上海總商會、舉行總理廣州蒙難六周紀念會、除已分函各團體屆時推派代表參加外、并歡迎本市各團體自由參加、又該會昨因舊曆端節在近、誠恐各業又因解僱問題、引起糾紛、特於昨日召集各重要商民協會代表談話、希望勿滋事紛更、又派梁家與出席新西區農民協會代表會議、周復農出席旅館棧業招待職工會、指導一切、徐謨君吳家澤出席農工商局討論解決上海絲廠業罷工問題、又上海人力車夫、昨爲免繳保證金、及抽押車子、釋放被押車夫家族、發給照會等問題、特向該會請願、當由該會答復、允予派員調解、并令轉飭解決云、

▲訓練部 該部昨派潘競修同志、赴招商公學・大夏中學・茶治大學・致仁女學、視察黨化教育情形、派韋之駁同志列席九區指委常會、同日指導科第七次科務會議沈沛霖主席、㈠本市各校黨化教育實施狀況報告書處理案、（議決）由潘競修同志、負責審查、再付討論、㈡督促各區訓練部、向本部報告工作應如何辦理案、（議決）各區訓練部、由兩週應向本部書面報告工作一次、附發工作報告表、提交部務會議通過、㈢各區訓練部長意見書處理案、（議決）由沈沛霖同志負責審查、㈣反日宣傳運動週內、本科應如何協助進行案、（議決）在可能範圍內參加云、

◉市宣傳部反日運動週之第三日

上海特別市黨務指導委員會宣傳部所領導之反日運動宣傳週、昨日爲舉行後之第三日、茲分誌其消息如次、

▲視察各區反日宣傳工作 昨日市宣傳部長陳德徵、爲考察各區指委會反日工作之如何進行起見、特由上午十時起、親赴各區視察、計有一區二區三區四區六區五區、視察結果、甚爲滿意、其與滬江灣浦東各區、則由海陸時間志前往視察、當對於各區努力反日運動工作、亦甚滿意、下午並派徐心芹・鮑兆功・姚溥・劉仙舟分赴六區三區七區八區調查一切云、

▲製定反日宣傳運動週各區工作考查表 該部昨日爲考查各區反日工作便利與有系統起見、特製定考查表一種、內容分調查事項與時地」目、調查事項中、又總分子目若干、令考查者逐項填明、藉資考核云、

▲頒發反日運動標語及口號 該部昨頒發反日運動標語口號及如下、（一）在中國國民黨指導之下團結起來、（二）打倒日本帝國主義、（三）肅清日帝國主義的工具舉魯軍閥、（四）勵行對日經濟絕交、（五）不許日軍駐防中國、（六）共同維持後方秩序、（七）準備一切正當防衛、（八）防止一切反動宣傳、（九）取消中日不平等條約、（十）反對日本一切妨礙中國國民革命的行動、（十一）反對日本軍閥的對華政策、（十二）爲濟南死難軍民復仇、（十三）中華民族平等自由萬歲、（十四）嚴防日本勾結漢奸、（十五）嚴防日本煽動中之復辟運動、（十六）滿蒙是我們的土地、（十七）擁護國民革命軍先復滿蒙、（十八）準備財力武力體力、（十九）中國國民黨萬歲、（二十）三民主義萬歲、

▲呈報反日運動宣傳文件 該部以此次反日運動宣傳週所製之反日運動宣傳大綱、演說競賽條例、及反日設計教育大綱三種、有衆呈中央之必要、昨特備文呈報、俾資參考而易普遍云、

◉反日會第十次執委會議

上海各界反抗日軍暴行委員會、昨日（十四）在總商會開第十次執行委員會議、出席者王延松・陸鄭君・陳德徵・葉惠炳・吾驚生・葉惠鈞・閘蔚亭・林培根・寰天・虞仲咸・劉雲・黃强・駱清華・胡超・陳體要・周參・陶樂勤・王秉禧・周靜齋・嚴均安・汪竹一・陳庭・陸軒・王介安・（孫錦代）王曉籟・鄭麗復等、由陳德徵主席、茲將會議各項錄下、（討論事項）（甲）閘北水電公司函稱白料等原料、須忍痛犧牲、（乙）華商紗廠聯合會函稱、日紗廠一時不致停閉、（丙）公安局函復自松案經過情形、（討論事項）㈠經濟絕交委員會議決、梅花青漆禮柄、三等布製象陳料、四個月後、照章徵收救國基金案、（議決）自即日起、不許再購日貨、四個月後不許再有日貨、現存者死納基金、㈡工界對日外交後援會請撥給辦公費案、（議決）照撥一百三十五元、以資結束、嗣後檢査事宜、均歸檢查委員會辦理、㈢滬湖反日會函詢對日斷絕出口貨之辦法案、（議決）函復雜糧棉花禁止出口、餘照上次議決案辦理、㈣漢口道一天報告、漢口奸商私進日貨、請派員調查案、（議決）請赴漢代表就近詳細調查、㈤染織布公會等、請將綢紗股線免納基金案、（議決）函復不准、㈥南北貨業集議公所請減少海味基金案、（議決）不准、㈦鋼鐵公會函稱鋼絲鋼皮可否擬照原料予以通融案、（議決）碍難通融、㈧學生會報告赴漢代表、業已推定夏天・胡超・請撥給旅費宣傳費案、（議決）撥給旅費宣傳費三百八十元、請財務委員即日發給、以便首途、㈨逾期登記之日貨、以確爲五月十五日以前定購者、來會登記、應如何處理案、（議決）在五月十五日以前、已購未售及已定之日貨、在登記期限以後一月之內、由該商號自動來會登記者、應繳罰金、按照原有基金額之十分之二、㈩工界對日後援會被捕工人、請求援助案、（議決）函工聯會出席代表劉雲調查被捕工友日常所人生活費數目、以便由本會撥給助其家屬、⑪檢察委員會製定調查員證章、請備案、（議決）通過、存案、

上海各界反抗日軍暴行委員會 昨發通告云、案據本會第十次執行委員會議決、本會日貨登記、業於本月十日滿期、嗣後如有自動繼續來會、聲請登記者、自本月十一日起、七月十日以前查明確係五月十五日以前所定購者、除繳納救國基金外、懈處以原有基金率十分之二之罰金、其被檢查或扣留者、懈照本會絕交計畫大綱第五項之規定、處以照本加倍之罰金、特此通告云云、

◉王一亭等集議籌振

王一亭・虞洽卿・馮少山・王曉籟・顧馨一・貝淞蓀・錢新之・史量才・狄楚青・聞炯之・黃涵之・等、以上海臨時義振會籌振爲災、發起徵求物品助振會、迭誌本報、茲悉該會定於本日下午三時、在功德林開茶話會、所約皆滬上名流及商界鉅子、將有大規模商品展覽之出現、並聞該會當擬組織游藝助興、聞炯之自認爲游藝員之一、將登臺表演魔術云、

▲尚有本埠新聞轉入後頁▲

贈 摺扇

用林文烟花露香水者注意

林文烟花露水摺扇以製造精美歷年贈送備受各界歡迎茲夏令又屆林文烟花露水對於洗面浴身衣巾洒香搽敷肌膚莫不爲人人所必需之妙品本廠爲酬贈顧客起見不惜鉅資特製精美摺扇三萬把自六月一號起向下列各號購林文烟花露水大號二瓶或小號四瓶者各贈摺扇一把多購多贈贈完截止諸君以平價購用上等香水又有精美實用之摺扇贈送實好機會幸勿錯過

上海經售號

（南京路）先施 永安 新新 麗華 華英藥房 全昌祥 （二馬路）恒和 順永 （三馬路）中法藥房 廣昇祥 （四馬路）中英 五洲 中西 太華 美 各藥房 （石路）豐泰 源泰興 （雲錦里）妙香室 同昌 （棋盤街）有隆 老悅生 廣同昌 大陸藥房 （泗涇路）全利 （法大馬路）大豐昌 巨誠昶 仁大昌 永隆 協成昌 新泰昌 怡源 （五馬路）英泰 廣永泰 錦祥 （金隆街）恒昌性 滙昌 勳益長 （興聖街）同信昌 （雲南路）濟華堂 （小東門）振大昌 （南市大碼頭）恒興源隆昌 （虹口華德路）華德藥房及各大藥房各洋貨號均有出售

額定三萬把 贈送本埠爲限 額完即止 請勿錯過

價目 大號每瓶洋五角五分 小號每瓶洋二角二分

戊特3198

中山裝・學生裝・國貨好材料・

●自由呢，蔴紗●

本公司出品各種服裝，如中山裝，學生裝，各式兒童服裝等，莫不大受各界歡迎，自由呢顏色雅緻，洗晒永不退色，又極經穿，蔴紗本白顏色，愈洗愈白，性質爽滑，物質方面，非常優良，而售價又極低廉，藉使各界愛用國貨材料。

◉自由呢另剪每尺三角，定製中山裝，學生裝，每套均五元半◉

◉蔴紗另剪每尺三角四分，及四角兩種，定製中山裝，學生裝，每套均六元半，定製蔴紗西裝褲，每條三元◉

◉自由呢，蔴紗外，尚有白華達呢一種，另剪每尺二角八分，定製中山裝，學生裝，每套均五元半◉

上海三友實業社出品

門市部 郵售部 南京路浙江路東

送禮良機

端午到了，諸君不是要忙着送禮嗎？我們電光牌出品，精良無比，人人歡迎，發行禮券，冠冕堂皇，以之送禮，必能得尊友及親戚的歡迎，贈品期內，還有花露水的贈送。

超等夏布 上等雲紗 福寧綢 三星紗 白色丁 蔴紗 美術漂布 蔴紗內衣 透涼羅帳 清氣紗帳 電光牌花露水 電光牌撲粉 浴衣浴巾

贈品新例

購滿二元贈小號花露水一瓶，三元至四元，二瓶，五元至六元，三瓶，七元至八元，四瓶，九元至十元，大號一瓶

三星廠總發行所門市函購部啓

上海南京路石路西首

本埠新聞二

司令部將在租界設辦事處

淞滬警備司令部、近爲與租界當局便利接洽公務起見、擬設立司令部辦事處於租界內、聞已在籌備進行、司令部方面、對於此事、將提出軍政黨聯席會議、討論辦法、聞日內擬與租界當局商酌云、

淞滬偵探學校將開設

▲錢司令將兼任校長

淞滬衛戍司令錢大鈞氏、鑒於歐美各國、皆有偵探學校之設立、蓋偵探事業、須具有科學上之眼光、始能觀察案情、洞悉奸宄、上海華洋雜處、案件日有發生、錢氏爲培植偵探人才起見、將設立淞滬偵探學校、該校校長、聞由錢氏兼任、並委潘伯漁君在校籌備一切、內中課程、悉仿照歐美各國之辦法、該校校址、設在龍華路、籌備就緒、即行開學、

賬房跑街老司務　串竊欵項狼狽爲奸

▲還債而外尚餘一千餘金
▲同赴香港公議開設小店
▲來滬提欵又患五淋白濁

萬亨錢莊經理楊春山、延巴和律師代表投法公堂控稱、原告萬亨通、在漢口設有分號、距於上月間、被漢口萬亨通分號內之賬房翁信甫・跑街汪金生・老司務任熾照・三人、串通竊取空白匯票一紙、塡出銀三千兩後、交與上海某錢莊、向上海總號收欵取去、被告等即潛逃無踪、旋由分號發覺、拍電來申、報告盜取情形、一面由兩方嚴查被告等之下落、直至現今、始行偵知被告任熾照一人匿跡之處、報捕拘案、請求嚴究、幷請飭提在逃之被告到案追究、詰之任熾照供、民人在漢口萬亨通分號爲老司務、此事實係翁・汪・兩人所爲、伊等因投機失敗、故用此策、將欵取得後、除還債務外、尙餘一千六七百兩之數、一同逃來上海、以一千元托民人寄在親戚徐祥華家、餘欵三人、携帶同赴香港、住居客棧內、公議在彼開設小店、因費用不敷、又命民人來滬、提取存欵、及抵上海、民忽患病客寓、故先將五百元、托翁之朋友、送至香港、餘存之欵、除民人用去醫藥等費共一百餘元外、尙餘無多、現今翁等是否尙在香港、不得而知等語、徐祥華供、民人在救火會內爲汽車夫、任是民人之親戚、前以一千元寄在吾處、爲時未久、到來取去五百元、嗣後因伊身患淋濁病、故陸續到來、取去一百餘元、現今尙存三百四十餘元、不知係盜來之欵、求察、中西官判任還押、一面着徐將欵交存公堂、聽候再核、

十三齡童子被綁

▲地點在煤屑路　▲上學堂半途架去　▲已捕獲四匪

▲上學被綁　昨晨八時半左右、居住北四川路崇福里一百零二號門牌寗波人鄭鍾漢之幼子祖蔭、年十三歲、由家出外、往狄思威路昌世中學上課、行經煤屑路時、突被暴徒架去、綁匪係用汽車、預先候在道旁、見該童走來、即出其不意、挾之上車而去、其汽車之號碼、爲四五四七及二八八九、其中一係華界之車號、聞當時有目擊兩人、亦曾瞥見此車、

▲四匪捕獲　駕駛四五四七號汽車之車夫名張永生、聞昨晨該車係停在閘北共和路、張之副手朱某者、有戚友某忽來借車一用、車夫即瞞過主人、駛往北四川路至煤屑路、乃演此綁案、當時車夫大爲駭急、於中途設法、將車機損壞、匪乃另易他車、而挾肉票以俱去、事後車夫往四區公安局報告、偵緝隊得訊之後、即於長安路華興路附近、先獲綁匪夏阿伍一人、由夏供出另有三匪匿跡江灣引翔港某航船中、偵緝隊乃由遣派探員多人前往、又捕獲季姓・王姓・等三匪云、

男女學生研究共產書籍

▲在公平路拿獲
▲堂諭發封房屋

淞滬警備司令部、前日午間、飭探持公函、投公共租界總巡捕房政治部聲明、查有共產黨、匿跡楊樹浦公平路三十八號門牌屋內、請爲協助緝拿、即由西探長克拉臥氏、偕來探往匯山捕房、與西探目乃鐵・華探嚴士卿・等、密赴該屋、拘獲男女四人、搜出西文共產書籍及印刷品頗多、帶回捕房、詰問之下、兩男子一名謝仲懷、閩籍、一名周文濤、川籍、皆屬某校學生、兩女一名王秀蘭、原籍河南、在滬求學、其餘則係傭婦郁洪氏、南京人、分別押至昨晨、解送臨時法院、即由堯探長報告拘獲被告情形、暨伊等入屋搜查時、女子王秀蘭、正側路床上、翻閱該項共產書籍、其印刷品則有一束係在謝仲懷身畔抄出、措詞頗有擾亂治安之處、該屋內並置有印刷機件云云、而警備司令部臨訊派員到案、據捕房律師請求以該屋內既有印刷機器裝置、當係共黨機關、似應先將該屋發封、葛世勳推事即向各被告略一訊問、諭被告等分別還押、候通知警備司令部、於下禮拜一上午再訊、公平路三十八號房屋、准予發封、機器沒收、書籍等交捕房繙譯華文、再行審查核辦、

星星之火死一漆匠

浦東人龔錫大年二十六歲、往六馬路正昌漆匠店爲業、於前晚在新屋內油漆工作、至十二時餘、談取火吃香烟、不意火星延及傍置之火酒、頓時爆烈、不可收拾、致被燙傷、當即車送仁濟醫院、因火毒攻心、醫治無效、片刻身死、由院通知捕房、將尸舁送同仁輔元堂驗尸所、於昨日下午三時、報請法公堂孫承審官蒞所、驗明尸體、升座公案、據尸母舅顧掌全稟明前情、尸妻龔陳氏在鄉間得信到滬、投案候示、孫君諭驗得已死龔錫大、委係燙傷身死、應由家屬自行收殮、驗畢後、由正昌漆匠店主馬雲卿出資棺殮、聞當時尙燙傷同伴工友二人、現在醫院醫治、

女兒十八傷春

▲未婚夫尙如孩提　▲與鄰人挽手偕逃　▲發覺後偵騎四出　▲求免究重復回家

南門外江陰街王發泰木匠店樓上、住有張成貴家、有一子、年僅十六歲、發育較遲、尙如孩提、而其未婚童養妻匡氏、則年華二九、女兒家發育較早、故已如成人時代、情竇既開、未免傷春、於是與年已二十九歲之殷阿炳私合、異常恩愛、大有相見恨晚、月下私誓、願作比翼鳥、但此種願望、只有遠走高飛以避監督、俾竟同居、商議妥當、乃於前晚由匡氏潛啓捷衢、將一應細軟運之外面、該殷接受後、匡氏即以褲帶縛身體扣在窗環上、緩緩懸下、從繩至地、乃挽手偕逃、安享甜蜜生活去矣、迨翌日張發覺、其時偵騎四出、旋將殷先行弋獲、扭控二區二所、解送地方法院收押、迨殷押後、而匡氏忽又回家、以求免究、

確具把握　速愈白濁　担保斷根

花柳病中患白濁者最多而又最難全愈有纏綿數年時發時愈者……（專治白濁良藥）……花柳專家陳兆華醫學博士診所四川路一八二號　電話中9666　門診一元

注意謹防假冒
戒煙　功效神奇　百發百中　當面可試　萬應萬靈
德國百補戒煙丸……上海新世界北部外埠寄費加一……德羅洋行

泰康罐頭食品公司
端節送禮　增進交情　南
泰康物品　食譜翻新　京
酬友酢親　人人歡迎　路中
特乙3361

英國老鷹牌車
原價六十元　特價四十八元
奉送燈鈴衣架車架車照會
夏曆四月念八日起限兩星期
陳祥記車行

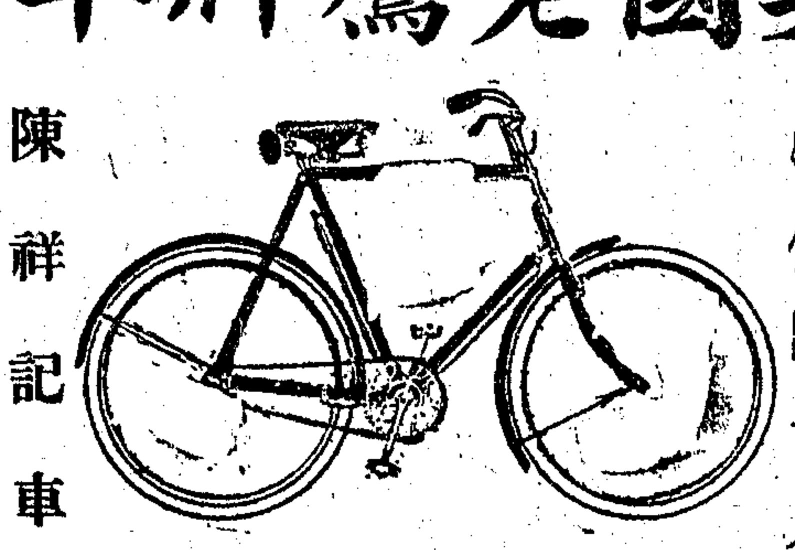

投江自盡豈足救國

▲南洋醫科大學學生劉維賢自盡
▲有志愛國青年豈能一死了之
▲玩其遺書似爲婚姻問題而死

昨有南洋醫科大學梁梓林君、來本館聲稱、該校學生劉維賢、業已投江自盡、請君補出新聞一段、以爲哀悼、茲照登如次、

劉君維賢、江西寗安人、年二十四歲、秉性溫和、敏捷寡言、去年夏入南洋醫科大學一年級肄業、所學各科、屢冠同儕、而對於國事尤爲熱心、迨五三慘案發生後、熱烈奔走、宣傳甚力、組織學生軍募款、君毅然加入、幷力勸各同學加入、爲國宣勞、以實現男兒爲尸戰場之本色、然觀其意態方面、異常消極、言語之間、多係憤恨、慨叢國多故、五分鐘熱度又現、濟南慘案之呼號、已呈東流之泡影、君憤慨之餘、已於本月十四日午夜十二時一刻、投黃浦江自盡、尙有遺書二封、一致其叔劉子綱先生、（申江醫院院長）一致學生會、一時同學聞耗、驚嘆莫名、爰於下星期開盛大追悼會、以弔英魂、茲錄其致其叔父一函如下、

大叔父母尊鑒、姪因悲憤國事、念不欲生、故決定以一死喚醒麻木之當局、及一般國民之愛國心、大人聞之、當憫其行而壯其志乎、姪自幼喪父、幸賴大人教養至今、此恩不能報矣、屍首如覓到、請附葬明珠姊墓旁、家母處所宜勿通知、祇須以姪絕對要離婚之名義、致函於伊、速爲姪婚改嫁、從速爲舍弟完姻、以便在母前承歡也、噫、家母勞苦一世、不能得姪絲毫利益、姪誠不孝矣、萬祈大人逐格照顧家母及舍弟等、姪雖死、亦瞑目、二叔母將來返家時、亦請勿提及、並不要作立靡招魂等迷信事、漢表弟婚事、宜任其自由、免得痛苦、掌珠渭宜及各位弟妹、我再不能看你們跳舞了、我要去與明珠姊姊會面了、我希望你們强壯和進步、一般小朋友們、我們不談了罷、亦不會面罷、姪維賢絕筆、

水花四濺

▲爲了泊處被佔
▲竟然水中大戰
▲無怪野心軍閥
▲連年爭戰不休

高郵人徐貴榮、捕魚爲業、船泊吳淞鎭、外馬路依周塘西段之某港口、每日傍晚出發往內江各處捕魚、夜半駛回原處停泊、習以爲常、日來貴榮以家中有事、回籍料理、所有捕魚業務、由其長子福康代行、前晚一時許、福康得魚而回、不料船至原處、已先有一船停泊該地、福康遂上前、請其遷讓、該船主人回言曰、「江中非如陸上之有地主、空隙之處、無論何項船隻、均可停泊其間、若有何力、竟敢迫我移讓耶、」斯時雙方各不相讓、遂起衝突、始而謾罵、繼而用武、其後二人、均落水中、復行扭打、一時水花四濺、波浪掀動、福康究以年輕力弱、致被擊入水底、擦傷皮肉、鮮血殷然、幸素識水性、故未遭滅頂、該船主人、見已肇禍、當即起水上船、揚帆遁去、待福康出水、駕舟追趕時、早已影踪全無矣、

頭腦洞穿血流滿地

▲跳電車之結果

前日下午三時半、有銀匠方金寶（年二十七歲）、在西門搭乘華商二路電車、過蓬萊路將近小西門時、方忽一躍下車、其時電車正在疾駛、方立脚不穩、仰臥跌地、其時二區二分所三十六崗巡警趕往救護、已經不及、該方金寶頭腦洞穿、血流滿地、立即送往上海醫院醫治、無如傷勢甚重、醫治無效、延至昨晨斃命、當由二十三舖地甲秦德芳投地方法院報驗、奉劉檢察官等蒞院、驗明委係跌斃、因無家屬到場、飭令地甲查傳屍屬收殮、

因公殞命華捕將給撫恤

總巡捕房二千零六十六號華捕周濟川、前晚十時、乘無軌電車、至捕房左近下車、因向同車之形跡可疑者搜檢、致被該匪徒開槍轟斃、已誌昨報、昨晨臨時法院委派俞推事至麥倫路驗屍所、驗明屍體、升座公位、屍妻周李氏、投案請求緝兇伸雪、俞推事諭令該氏具結領屍棺殮、候飭捕房緝兇究辦、警務當局以該捕因公殞命、除於出殯時派令探捕前往執紼外、對於遺屬將給撫恤、

漕河涇黃包車夫罷工

滬西漕河涇鎭、現有黃包車八十二輛、往來漕溪路斜土路等處、刻因市公用局核減車照起見、由黃包車工會、勸令該車夫入會、酌量核減、該車夫以生計有關、不願減捐車照、由車夫領袖邱文德等代表、請求無效、昨已全體罷工、要求上海縣五區黨部、向市公用局陳述苦況、俯准照數捐照、以維生計云、

盜匪槍殺事主

漕河涇鎭西鄉南王家弄、係屬松江縣七寶鄉十三圖爲松上交界處、該圖地保吳瑞汀（又名秋堂）家道小康、於前日夜半突來口操外音盜匪十餘人、先將前後門把守、用石擊破大門入內、各執刀槍、並用電筒照射、四處搜索、翻箱倒篋、約共刼去衣服財物千餘金、瑞汀妻張氏、稍與爭論、觸動盜怒、致被刀傷頭面及手臂等處、幼子……事主吳瑞汀、投報該管松江縣公安局直轄第八支局、經周支局長諭令全體長警嚴緝盜犯、一面呈請縣政府下鄉檢驗云、

寗波慈東鄉田湖村胡氏修譜通告
……（族譜通告、字跡細小）……

上海華生電器製造廠
國貨電風扇
註冊商標
事務所南京路集賢里一百〇四號　電話一九二三三　電報掛號上海六五九二
本埠經理處　福來湖北路　法商福建路　鴻康南京路　匯通南京路　依巴德五馬路　大中華南京路　天發協浙江路　瀛洲……南京路　協興……百老匯路　南匯通四馬路　興泰四川路　明來浙江路　福來德湖北路　瑞記杭州路　振華……
外埠各電料行均有出售
漢口一碼頭　復華電料號　天津久恒木材公司

香濱度鞋公司
中國首創　鋼條彈簧皮鞋
堅固耐久　價格相宜
北四川路武昌路口

請送　其美全而要　富華電……公司　最高尚的禮品　像盾器屏聯　電話中九九三三

嬰兒衛生運動大會第一日

籌備多日之南市普益社嬰兒衛生運動會、業於昨日開幕、全日共來四千餘人、婦孺居多、會場上關於嬰兒之衛生掛圖、生理模型、疾病來源圖等、琳瑯滿壁、派有女看護十人、詳爲指導、日間密勒博士等演講養護嬰兒之方法、語皆淺顯易行、夜間開映衛生影片、並有詳細說明、南陽烟草公司・林文烟化裝公司・中華餅乾廠等陳列衛生用品、計有十七八家、爲增加廣告效力計、贈送爛拍・扇子・奶粉・毛巾・湯匙・蚊蟲香・糖・皂・等甚多、來賓均表滿意、聞嬰兒之檢驗牙齒眼耳等疾者、約計二百餘名、今日並有江上峯博士演講、及鄭湖泉博士檢驗體格云、

玉堂春案餘聞

五月十八日、大同大學學生張永年・孫籌慶・魏志超・王璐鳳・等、赴汕頭路華玉坊妓院、一再尋釁、在玉堂春妓院被押客毆辱、經學聯會延請律師起訴於臨時法院、經周先覺推事開審、判令妓女玉堂春罰鍰十五元銷案、迭誌前報、昨晚、五馬路商界聯合會特邀大同學生及該學生會方面、以此案處罰太輕、已向上訴院上訴等情、爲助兇胡調之方某・楊某・及玉堂春本人、三面對質、藉明眞相、結果大同學生承認方某楊某、並非行兇之人、而玉堂春亦未辱駡學生、當時毆打學生之兇手、係一穿藍衫者、究係何人、學聯會正從事追究云、

華龍路掘出炸彈

法租界霞飛路華龍路口翻造新屋、於昨日午前十時許、衆工人正在發掘牆脚時、忽然發現一炸彈、幸未爆發、隨由工頭報告捕房、由捕頭飭探前往、將炸彈携至捕房、以備查究、

死在銀行前

▲似係暴病

昨日下午二時半左右、黃浦灘十二號匯豐銀行前、突有一年約二十五六左右之男子一人、猝倒於地、事爲附近崗警所悉、趨前檢視、撫之已氣絕身死、乃即報告捕房、車送斐倫路驗屍所候驗、

路局嚴查土案

兩路局長李垕身視事以來、對於火車私運烟土、極爲注意、迭次諭誡員司、束身自愛、不得再有違犯情事、並允禁烟局派員憑證上機車檢查、以期澈底取締、乃不料本月十二日由寗開滬之特別快車二等車一及廚內、藏有烟土、當經隨車稽查覺察、報由駐常警務段長、會同搜查、搜得烟土大小二十餘包、解送路局、李局長據報後、大爲震怒、並以此次密藏烟土、顯係不肖路員有通同之嫌、當經嚴飭警務處偵緝是班茶役、嚴密訊究、並飭車務機務兩總管澈底查究、以期水落石出、照法懲辦、決不稍假寬貸、藉儆將來、

明園之新設備

華德路明園跑狗場、週來日見發達、茲該場爲酬答來賓雅意起見、對於設備上、力求完善、六角席位一元座、均開工滲瀝遮棚、座柱間均裝電扇、大看台後之包廂十二間、亦已完全拆去、電燈則加增光支、俾觀衆高踞座上、亦能明察秋毫、際此暑夏將屆、滬人士得此消遣場所、實屬難得云、

恫嚇罷工罰五十元

上海工會整理委員會職員江陰人顧且華、被山東路一百四十號門牌華英印務局經理危榮春、於本月二日七日十四日、迭次用言恫嚇等情、昨晨、由總巡捕房西探白登、將顧拘解臨時法院、由梁推事訊據告訴人危榮春供稱、本年三月間、我局印工夏仲祺工作怠惰、故即辭退、迨至本月二日、被告偕一人來局、着仍起用夏仲祺、謂如不起用、即以手槍對付、取爾之命、當時我未置答、七號被告又來、仍用前言恫嚇、我仍未理、乃九號我局遂發生罷工風潮、昨日被告又來恫嚇、我始鳴捕、將人拘入捕房云云、繼由該印務局夥王强祺投案、證明被告屢次來店用言恫嚇情形、質之顧承認往原告店兩次、而否認有恫嚇行爲、梁推事訊畢、判決被告處罰金五十元、如無力繳納、改拘役五十天、

毒打使女罰鍰

住法租界唐坊衙八十二號裘德林之妻陳氏、近因無故將使女蘭弟毒打、事被法捕房包探吳錦堂查知、將裘夫婦及蘭弟一併拘入捕房、昨解法公堂請究、先由捕頭稟稱、渠由醫生驗明傷痕、確核、詰之裘陳氏供、被因蘭弟有神經病時、將尿糞撒在碗櫥內、因此略加訓責有之、不敢毒打、餘供支吾、裘德林供、民人時常出外經商、不知妻子毆打使女之事、求宥、中西官判陳氏罰洋十元、德林斥退、蘭弟發堂擇配、

棧客服毒自盡

寗波人張雲有、年三十三歲、經商爲業、於十四日晚、至法租界小東門外大街外灘口萬昌泰客棧借宿客棧、不知因何、忽萌短見、服毒自盡、至昨日上午、始由茶房王阿生覺察、報告捕房、派探將尸車送同仁輔元堂驗尸所、於下午三時、報請法公堂聶承審官蒞所驗明、因無尸屬、諭令拍照由堂給棺收殮、暫厝候家屬認領、

房客限期照和解契約履行

廣東路復興園菜館、因將餘屋租與呂生茵、開設勳昌五金雜貨店、租金按月五十八元、嗣該菜館欲擴充門面、通知呂生茵、將屋交還、詎呂竊佔不還、且積欠房租四個月之多、復興園乃延沈越律師按由臨時法院集訊之下、成立和解條件、由原告讓去三個月房租、除欠着被告當庭付給原告一百十元、限期遷移、詎被告非但不照和解契約履行、逾期依然不遷、反散發傳單、對於原告、加以侮辱、該菜館復請律師具狀聲請執行、昨晨、由俞推事開庭、被告抗傳不到、沈律師即聲明該被告種種違背和解約情形、並將被告所印傳單呈案、請速令被告照約履行、俞推事諭着被告於五日內照和解契約遷讓欠租、交還房屋、違干未便、以後不准再有散佈傳單行爲、

吳淞路火警

昨日上午十一時左右、吳淞路寶山路角某日商店、不戒於火、兩幢房屋之下層及樓板、均被燒燬、幸虹口及中央救火會聞警後、立即驅車往救、未致蔓延、

河南路昨晚盜刼

昨晚八時半左右、河南路五百六十四號門牌、侵入五盜、四人執有手槍、刼去鈔洋飾物等、共値一千七百餘元、逃逸無蹤、

漁販失足墜浦溺斃

住居浦東六里橋東首之沈坤泉、向係賣魚爲生、不料昨晨（十五）五時、沈由家中挈帶鮮魚二只扁担等、至浦東東渡碼頭、購票擬搭輪至浦西小東門販魚、甫至碼頭、輪已開動離岸、沈因急欲上輪、一時不愼、脚踏落空、墮入浦中、當由衆人設法施救、……

求多福齋　論命　論相　賣卜　賣文
推斷休咎指示趨避至直至誠毫無假借　運限占卜一元　總評五元　文潤面議通函一例　寓英大馬路大慶里二〇二號1533

唯一奇門　命相　好奇　靈驗
北京路慶餘堂西新江路口德里內
父母存亡。是何年月。兄弟幾位。自主第幾。娶妻生子。年份。命運流年。究竟何好。從今一決。使君定心。有此靈驗。以上不中。分文不取。布衣散人號房謹啟
每日九時起六時止　命相一合一元　特減推算　奇門法理

上海英租界拋球場
開設四十餘年老店
有隆號
新到大批
雲紗拷綢　帳羅夏布　時式衣料　化粧香品
躉批零售格外克己　如蒙惠顧無任歡迎

上海英租界二馬路拋球場
華彰記
祗此一家　別無分出
推銷土織貨品○　土貨亟宜振興○　五十餘年老牌○　專辦雲紗拷綢○　人人同心協力○　商界應有熱誠○　便是衛國干城○　環觀濟南慘像○　本外各埠馳名○

雲紗拷綢門市即日開剪　價均克己
廣東香雲紗　每尺七角半至一元四角
雲白熟雲紗　每疋十八元至二十碼
華彰紡綢拷　每疋十八元二角半
香港樹皮
洋莊夏布　每疋念六元至三十八元
台灣草蓆　每張十七元至念四元
絲帶牌
牙漿　每瓶四角　每盒一元
藍腰香皂　每盒八角
老牌檀
香皂　每盒四角
老牌德國羅
午汗洋刀　由六角至一元五分
挫及修甲具　每件一元七角
洛士利線笠
衫汗衫　每件一元九角至二元
潮州羅夏布　每件四角半
明眼珠羅
紗蚊帳　每頂八元二角
及洋羅扇帳　每張三元
式帳　每頂五元
金雀洋羅
羅蚊帳　每頂九元三角
繡花紗　各欵
洋紗蘇紗　每幅七角半至十幅
外埠各客函購郵寄
批發主任區揚波治定

南理司保險鋼箱公司
本公司之保險箱名聞全球堅固非常用此以防火災盜賊等不測可萬無一失
本公司定價完全以總廠定價發客
本公司爲推廣營業起見可將貨欵作爲分期拔付
本公司營業地點在上海南京路念一號內歡迎參觀
南理司保險鋼箱公司總理明克啓

奈以潮流湍急、河面底深、不易撈救、乃義見沈一目其頂、即躍渡沿渡、詎被渡沈之鋼金咬嚙旋轉、由同仁輔元堂救生局撈去存放、一面設法打撈沈之屍身、嗣由沈之姊夫等聞耗到來、向浦中慟哭、其狀令人酸鼻、據云、沈年已四十有六、穿黑夾布褲藍布褂草鞋、每日必往浦西販魚叫賣、不幸竟遭溺斃、家境頗苦、遺下一妻二孩、幼時即喪父母、由乃姊扶養成人、直至下午六時、未曾撈獲屍身云、

◉南碼頭渡民公議渡務

南碼頭義渡渡民千餘人、昨為渡資問題、齊集浦東大道橋大東義務小學校、公開討論、津渡公司、亦有多數股東、前往參與、結果、公推羅守賢君主持其事、務達恢復義渡舊例、一面函邀該公司股東有所詢問、俟答復後、再議相當辦法云、

◉國貨前敵香烟輿論之一斑

抵制日貨澎湃聲中、熱忱愛國者、乃出其餘緒、以調查國貨為己任、傳實施其提倡之方針、國民烟公司出品「前敵」牌香烟、以商業政策、作經濟後盾、鼓吹三民、不遺餘力、此次遍邀僑胞君來滬調查、亦咸稱「前敵」香烟為船來品之勁敵、故該埠及南洋方面、其銷路均異常發達云云、

◉上海漫畫第九期今日出版

上海漫畫、第九期今日出版、內容較前尤爲精彩、並刊日來本外埠至該社定閱者、異常踴躍、凡定該報全年、可得四大張影名作一套、

◉翡翠報館遷移

梅花館主編輯之「翡翠報」、近來材料、益見豐富、昨日出版之第三十七期、以藍墨精印、尤覺別緻美觀、該報館現遷至泗涇路六十二號爲辦公處、

◉市政府　接收各市鄉已訂定辦法

上海特別市市政府、接收上寶等十七市鄉、早經國府召集劃界會議決定、後以省市兩方所應接收部份及辦法、多未訂定、故一再遷延、市政府未得接收、內政部乃訓令省市雙方、組織接收市鄉籌備會、集議解決方法、以便接收移交、連日該會由內政部委員沈昌、省政府民政廳代表陳維儉、財政廳代表方於笥、市政府代表周雍能王和、除地方欵產問題外、應行接收及暫緩之處、均已決定、茲錄其詳情如下、

▲連日會議情形　該會自十一日起、召集會議互四日、（第一日）以省方代表、尚未正式接到省政府命令、不能參與會議、人數不足、未得成會、（第二日）會議、第一案即爲忙漕省稅問題、省府代表、以未奉省令、不能打破新預算、頗起爭執、省代表聲明、請示財廳張廳長、始可表示、（第三日）仍因忙漕移交問題、未議、未有結果、（第四日）經內政部沈昌委員極力奔走接洽之結果、爲忙漕問題、與張廳長當面談商、決定辦法六條、始得將上寶兩縣移交部份及辦法決定、由內政部省市代表簽字、惟此項之最後決定、尚待內政部及省市政府、其地方欵產問題、則決定明日會議決定、

▲辦法六條之全文　㊀凡向由蘇財政廳徵收之忙漕等省稅、應於七月一日以前、一律將徵收權、移交市政府、㊁十七年度內忙漕等省稅、仍由市政府照十六年度實額、解交蘇省政府、以免打破蘇省預算、㊂十七年度內向由蘇省府補助滬市警察費、仍應由蘇財政廳照十六年度實支額、在蘇省國稅項下照撥、以維滬市公安事業、㊃十八年七月一日起、滬市政府不再解忙漕等省稅、蘇財政廳亦不再撥警察補助費、㊄凡向由江蘇省教育經費管理處經徵之稅收、暫行照舊維持、俟市府與大學院商定辦法後再辦、但向隨正稅附徵之教育附稅、應隨正稅移交市政府、仍由市政府隨徵隨解教欵經理處、以維蘇省教育事業、㊅凡由蘇省國稅項下撥助滬市府經費、應由市政府向財政部完成手續、

▲市鄉代表之表示　市鄉行政聯席會、昨日推派代表洪蘭祥潘鳴鼎、赴新閘路沈宅、晤內政部委員、口頭提出市鄉行政聯席會意見、㊀市鄉經費竭蹶、㊁市鄉負債甚巨、㊂市政府與各市鄉不接近、有請求市鄉行政暫緩移交之意、沈委員答、一、十七市鄉之劃歸市政府、國府明令、事實上不能變更、把權不肯移交、殊有把持嫌疑、宜注重事業方面、爲維持事業起見、在未移交前、應提出維持方法、亦籌備會之責任、前日開會、對於教育・公安・建設均已設法、倘尚有未盡事宜、或地方有更好方法、儘可提出、藉供修改、至於事業維持、決有辦法、二、上海市政府與各市鄉人士、確有隔膜之處、市政委員可以溝通之、且新特別市條例、有參議會之組織、參議人選問題、地方人士、儘可用公正方法、提出意見、三、債務問題、須知移交者、不僅移交權利、當然連義務一併移交、各市鄉因地方事業、所負債務、市政府接收後、當然負担、若各市鄉欲加以保障、可以書面、提出數目及性質、提交籌備會討論、作爲紀錄、負責保障云云、兩代表聞之、甚爲滿意、並決定在十七日討論地方欵產會議、推四代表出席、

▲會議籌備結束　連日會議、雙方均有討論、幸沈委員極力奔走、始得圓滿結果、聞沈委員已將㊀議決六項辦法、㊁移交問題決議、㊂與地方人士、接洽情形、手刪合成・三日電報內政部、本人於十七日夜車晉京復命云、

◉總商會電賀王正廷

馮少山等昨電賀王外長云、南京國民政府外交部王部長鈞鑒、昔年持節歐洲、參與和會、壇坫蜚聲、物望久著、此次奉命出膺艱鉅、必能秉承總理政策、貫澈廢約改訂願望、屬在知交、尤深企幸、馳電謹賀、尚希亮察、上海總商會馮少山・林康侯・趙晉卿・叩刪印、

◉兩淮運使力濟魯災

▲墊洋二萬元匯臨時義振會

上海臨時義振會、昨接兩淮鹽運使馮齊平電云、上海新閘路臨時義振會諸公・霞飛巷徐聖禪處長勛鑒、承屬勸募魯振回署後、即邀鹽商開會、切實勸導、各商一致贊成、分頭設籌、惟因墊繳鉅稅、未能立時應手、茲爲災黎待振急迫、由齊平墊洋二萬元、即日交揚中行匯交貴會、祈察鄗衷、迅即匯魯散放、勿延爲禱、馮齊平叩刪、

◉時人行踪錄

▲方鼎英氏到滬　第四十六軍方鼎英自寧所部北上至泰安後、向在前方親自指揮一切、茲以燕津方面軍事、已有「三四集團軍」擔任、故方已於前日到京、昨晨來滬、有所接洽、

▲何東爵士赴美　何東爵士夫婦赴美、由香港乘大來洋行之麥狄遜總統輪第一零二號客位來滬、昨日到申後、爵士在滬僅留一天、至晚即行上原船、定今晨六時半啓椗直放西雅圖云、

▲徐可亭等北上　中央銀行金融監理處主任徐可亭氏、奉命赴北京接收屬於財政部所轄之金融各機關、乃偕同蔡星符、於昨日向大連公司購定奉天丸輪客位、准明晨離滬、係先到大連、再轉至天津入北京、

◉絲廠業尚難復工

▲廠工無一人簽名　▲各方磋商無結果

江浙皖絲繭總公所、因全滬絲廠復工問題、於昨（十五）日午後三時半、召集八十六廠代表、舉行緊急臨時聚會會議、全體廠商均到、由黃哲臣主席、宣布開會宗旨、略謂、我同業遵照警備司令部命令、登報通知各職工、即日至各該廠簽名、以期定期復工、今日各廠職工到廠簽名自願復工者、究有若干、應請各廠代表報告、以備送同簽名單、呈報官廳、早日開工、旋由各廠代表先後將簽名單、繳由黃主席逐一審查之下、八十六家絲廠職工、竟無一人簽名、黃主席遂向列席各廠代表詢問、究屬何因、復據各代表起立聲稱、間有數廠職工到廠簽名時、忽有人持職工會爲急通告單前來、稱工會開會、立飭各職工前往參與會議云、至此各職工祇得隨同前往、簽名未果云、主席謂、觀此情形、顯係工方無意復工、惟今日上午、絲廠協會、曾派委員沈驤臣君、至農工商局諮詢開工辦法、應請沈委員報告磋商情形、沈委員即起立謂、敝人至農工商局晉謁潘局長、由第三科張科長延見、並謂職工會已有呈文到局、並派九代表前來請願、提出三項條件、廠方有何表示云、鄙人即謂、姿案係絲繭一家之事、況係雙方官廳、與我八十六家事業絲廠並無涉、我同業並無意見表示云、張科長云、容俟再向工方切實勸導、以期早日復工、鄙人遂即辭出、現有機器業各工會派代表尤昌貴來此、要求我同業代爲宣布姿案經過情形、請衆公決云、衆意、姿案與我同業無關、實無代爲宣布之必要、遂否決、末由主席將開工一事付表決、衆意職工方面、今日既無一人簽名、實無復工之誠意、惟有將八十六家簽名單、呈報警備司令部農工商局市公安局各委員、依照前日大會議案、全體贊成、遂宣告散會、

業聯會各會員、依照前日大會議案、決於昨晨赴市黨部請願、七時許、各區代表已陸續蒞至、齊集後即往西門市黨部、推代表五十五人到後、公推金夢花王劍濤等十人持函求見、時黨部方面見報載消息、已先事預備、由臨時民訓會組織委員延見、警備司令部工整會及農工商局、均有代表參與談話、對於工方所陳痛苦與要求、事實上早均明白了解、惟工方不允復工、致調解無從着手、祇可囑各代表嚴守秩序、靜待解決、雙方討論甚久、仍無確切辦法、嗣代表等得悉農工商局、有於本日下午召集資方談話之說、故另派代表多人、於下午一時、趕赴該局、謁見張廷灝科長、又將工方情形、詳告一翻、至三時許、絲廠協會代表沈驤臣朱靜庵二人、乘汽車至、與張科長及市黨部組織部彭主任等、在另室會商半小時、張科長等擬居間調停、作最後之磋商、惟廠方代表堅決表示、除依照警備司令部命令、容納工友簽到復工外、別無調停之必要、更談不到磋商條件、故亦無結果而散、工會方面、除將經過情形、馳報警備司令部外、原定昨晚六時半再開各區代表緊急會議、討論應付方法、惟派赴警備司令部之代表、至八時許尚未返會、尚延未開會、

◉工整會工作消息

前日（星期三）午後一時、工整會各科股長、在該會會議廳、舉行第一次聯席會議、出席人數共二十八人、常委辦公廳秘書當臨主席、致開會辭、開會如儀、首由主席報告開會宗旨、略謂本會自開始辦公以來、各科工作均甚緊張、惟以平時各有專職、極少互相討論之機會、現根據本會第八次常會議決案、舉行各科股聯席會議、藉資討論工作之進行狀況、意盡良善、希從長討論、以策會務猛進云云、次各股股長報告經辦工作、（辭長從略）提議事項甚多、決議八條、㊀規定會議日期案、（議決每二星期舉行一次）㊁請本會委員會逐日舉行臨時會議、將本會重要案件、從速解決案、（議決通過、呈請常委會）㊂可否向委員會提議、將本會各科重行分股、以便工作案、（議決提交常會）㊃請委員會從速討論、決定審查會議已審查之整理工會程序、工會登記規則等案、（通過）㊄關於調解案件、前往調解時、資方規避不見、或函召不來與會、應如何處置案、（議決交常會辦理）㊅以後開會時、如有提案事項、須先一日彙集日程、油印分發各科股、以便逐一討論案、（議決通過）㊆本會職員姓名職務亟宜編印、以便接洽工作時查閱案、（通過）㊇規定聯席會議程序案、（議決交常務室擬）

▲指導科　調解股、㊀北區碼頭工會第三分會、爲小車夫強制工作、請求交涉一案、派趙再卿同志前往交涉數次、均無結果、昨日由雙方依照歷年規章、分清界限、逐告解決、㊁清潔工會第一分會、爲工友被新民路居民毆傷、請派員向公安局交涉、拘究兇手一案、派金毓函同志前往交涉、該局允即照辦、㊂清潔工會一分會、全體工友擬請代表瓜分工友所加工資一案、派金毓函同志前往交涉、因以前進出欵項、無賬可查、概不計算、自六月起所有賬目、須按月公佈、以昭大公、雙方簽字、已圓滿解決、

▲調查科　糾紛調查股、㊀洽縣一分會、爲資方不發五卅紀念日加倍工資、請求援助一案、派錢修齋同志前往交涉、資方已允照發、㊁紅白木業一分會、爲廠家徐根泉作主顧長卿、婦孺工友、抗繳日費、請求查辦一案、派高希仲同志前往調查、該工友等業已認繳、㊂特別市黨部、爲提滿廠三分會、勞資糾紛、函請查辦一案、派張作霖同志前往調查、知實塵穢廠停工、多數工友失業、已呈請常委會設法救濟、㊃招商・寧紹・三北・大通・大達等碼頭工聯會、爲李一峯壓迫工友、請求援助一案、派傳宗騰同志調查、知本案會派員調查多次、均無結果、產案核辦、㊄典業工會、爲店主破壞待遇條約、請求交涉一案、派陶瑞穆同志調查後、呈常委會核辦、

◉瑞典國皇今日壽辰

瑞典國皇哥斯太夫第五The King of Sweden, Gustaf V,爲全世界各國最年邁且在位最久之君主、本年六月十六日、爲其七秩誕辰、在位已二十有一年矣、皇現屆七十壽齡、其精神與身體、兩俱健全、平時素喜戶外運動、爲一運動健將、此其所以至今仍然壯健也、國皇亦爲網球好手、至今猶能在球場上、與少年勁敵、一較身手、而或戰勝焉、年至七十、而尚壯健如是、在常人已覺可豪、況爲一國之皇乎、

瑞典國皇哥斯太夫第五

◉勸募庫劵北區辦事處昨日結束

上海商界勸募二五庫劵協會閘北區辦事處、於三月十五日開辦、截至昨日止、遵照來函辦理結束、共三個月、昨該處王主任彬彥、知照各辦事員、積極整理各勸募隊報到成績、並催各勸募隊、迅收結束手續辦竣、以便轉報協會云、

◉絲繭業宴餞美絲商陶迪

美國生絲檢驗專家絲綢界領袖陶迪、此次來華、原擬留滬數月、與我國中外絲商討論華絲分級方法、及主持生絲檢驗所事務、前日忽接美國絲業公會會長希納聞君來電、謂第二次分級委員會、開會在即、諸待面商、希即返國、陶迪返接電、即定今日搭乘亞細亞皇后號郵船返美、本埠絲繭領袖昨午公宴陶迪于卡爾登飯店、到有沈聯芳・黃揖臣・陳浩泉・吳登瀛・朱靜庵・繆鍾秀・黃艾伯等數十人、席間關于生絲檢驗前途、多所論列云、

◉邑廟董事會夏季常會

邑廟董事會、於昨日召集各會董、假北區救火會二樓、開夏季常會、公推黃硯畦主席、茲錄議案如下、㊀整月台基上攤戶請求維持原有攤基案、議決、請駐辦員酌量辦理、㊁頭二門天井攤基鋪設京棚、該項費用、各攤戶請求本會暫墊、逐月在徽納攤租時分期撥還案、議決、若攤戶先繳半數、餘欵准予暫墊、分期扣還、㊂上海醫院函請加撥補助費、每年一千二百元案、議決、本會負債尚有二萬餘元之鉅、査星宿殿建築原案、應俟建築費籌償後加撥、惟醫院需欵支絀、應自十七年度起照撥、議畢散會、

◉棧業公義會籌建浦東丙舍

上海棧業公義會建築浦東丙舍募捐緣起云、竊維浦東乃四通八達之區、亦係通商之要埠、近年以來、市面繁興、廠棧林立、而人烟稠密、自不待言、但居於此者、工界占其泰半、致於籍貫、各省分均有、蓋人有生必有死、若客中罹此不幸者、其寄柩即發生問題、雖浦南有各省會館之建設、而僅一浦之隔、其不便甚矣、如貝風淫雨之危險、需費之大、耗時之久、人人所共知也、本會緣鑒于斯、邀集浦東耆士、擬議建築殯舍、不分籍貫、均可照章寄柩、惟舉辦伊始、須眾擎眾力、伏乞各界諸大善士、暨閨閣名媛、慨解仁囊、傳成裘於集腋、獨底其成、恩彼及乎旅櫬、九泉戴德、結草無窮、此功此德、寧有涯耶、上海棧業公會收捐處虹鎮藍家宅石橋上海公所、辦事處英租界東漢璧禮路九百號、護啟、電話北五千零十九號、浦東爛泥渡花園石橋十四號至十五號、

◉今日引翔鄉賽馬預測

▲下午一點三十分起賽

▲第一次一哩㊀克司登騰Christenom ㊁降勃立克Daybreak ㊂旃倫挪脫Grand Knight

▲第二次半哩㊀雷特駱克Red Mark ㊁克樓克歇浦Clorkship ㊂拉晴生Rising Sun

▲第三次一哩㊀嘔而大蒙Old Diamond ㊁果而臘判兒Golden Pearl ㊂揄居密羅田Southern Melody

▲第四次四分之三哩㊀老番而料來根Royal Dragon ㊁孝立勿老活Cauliflower ㊂麥田辣Madiera

▲第五次十一法郎㊀買司得歇浦Mastership ㊁英定康Indian Command ㊂慢來慢馬立司Merry Memories

▲第六次七法郎㊀脫羅挪脫True Knight ㊁佛脫落克Veterock ㊂阿保英脫門Appointment

▲第七次九法郎㊀嘔而反勳Old Fashion ㊁開司滑路夫Kissproof ㊂屈雷特好痕Trader Horn

▲第八次一哩四分之一㊀愛羅潑林Aeroplane ㊁尤色文U. 7. ㊂阿特密雷勒Admiration

▲第九次一哩四分之一㊀惠林登Wellington ㊁搿倫勞特Grand Lord ㊂來里衣扶Chilly Eve

▲第十次一哩㊀惠士臘色根Wisdom II ㊁滁州Changchow ㊂愛皮西色根A. B. C. II

▲第十一次一哩四分之一㊀蒙勃浪MountBlanc ㊁英司班克透歇浦Inspectorship ㊂英潑魯扶門Improvement

◉上海臨時義振會査放魯振辦事細則

▲十七年六月十三日第七次委員會議通過（三）

▲第三章　施振標準及程序　第六條本會施振標準本義振救命不救貧宗旨嚴劃次災加放急戶但求援一活一救人救澈期實際第七條查放急振程序由主任就黨災所得核定該縣必須散放之災區先由縣政府遣員戶口清冊送交主任分交查放員送同攜帶出發親歷災區按戶給票時隨時填寫誌災戶簿另定五字號碼代表錢數查放員於查戶給票時隨時填寫號數分五不得事先宣布錢數以杜觀望而滋弊竇到各莊時應莊長挨戶領查考核實在現人口之多寡察情形之緩急分別應否給票應給票者隨時在票上註明社名村名以及口數標以錢數暗碼親手發給查放之時核算存根分別各社村戶數大小口數註明各票根封函交由主任抽查覆核複核其觀欵與該縣縣長地方公團會商分匯放欵地點公定放欵日期預發布告宜布應領欵數令各災民按期親身持票領取放欵之時由縣長及公團負責監放放竣後應將收回之振票由主任會同交縣政府備案縣政府將放出之欵出具總印收交由主任連同票根送繳本會澄此報館第八條查給籽種程序於急振查戶時查有黍麥秋禾都未播種田地荒蕪無力耕種之災戶酌給籽種票其手續亦如查放急振辦法辦理之倘過給種之戶實係缺乏人力耕種者並應酌量爲籽斗匹以資救濟第九條養嬰程序分甲乙二種（甲）寄食類凡查有災戶人口過多致棄嬰不顧者酌給養嬰票令其持赴查放局憑票掉換養嬰摺按月領取養嬰錢數月數均酌量情形另定其無父無母並無人寄養之棄嬰或由查放員查得或由地方人攜送複經審查確實者由主任延請地方公正人士代覓乳戶具保寄養一面將嬰孩拍照存局備案隨時發給養嬰摺按月給予寄養費領費之時須帶該嬰孩來局驗看如果撫養盡力着有成效於寄養費外加給獎金若有疾病亦須隨時報局以便醫治至撤局之時如尚無家屬領回者當併入留養類另籌留養辦法留養之（乙）留養類凡查有無父無母無家可歸之棄兒而又無人願爲寄養者酌籌留養機關其辦法另定之第十條振藥程序凡查有災戶染患疾病無力醫治者應隨時給予應症藥品救濟之第十一條掩埋程序凡查有災民死亡無力掩埋者應隨時給予掩埋費督率其家或莊保掩埋之第四章禁戒第十二條查放人員禁戒各條如左一戒延任生手不能識別受災成分及不能杜冒濫防頂替致使輕重倒置誤糜振款二戒畏難苟安請託官廳派人代爲查戶三戒曲徇地方人士私見查放輕重不能得當四戒并不親歷災區假手董保五戒受地方士民酒食及一切供應六戒意氣用事不肯虛衷詳求災民之隱七戒心粗遺漏以致災爲極貧誤給振票八戒敷衍塞責草率從事九戒任意紆緩遷延時日十戒同人不能和衷共濟致誤進行第十三條本細則自委員會通過之日施行

◉上海臨時法院　公布欄

▲民事判決　大陸銀公司與開佛池飯店因欠欵涉訟一案（主文）原告應先換給被告得利牌汽車機器被告應償還原告價銀一千七百另五兩五錢訟費歸兩造平均負擔▲家雪利那與家雪林因離婚涉訟一案（主文）原告准與被告離異訟費歸被告負擔▲潤記等與朱永寶等因貨欵及票欵涉訟一案（主文）朱永寶陳賢應共同償還潤記銀一千一百九十六兩六錢滅生銀三百六十兩八錢二分建倫銀五十三兩洋一百七十九元朱永寶應償還春記銀三百四十七兩五錢六分訟費朱永寶負擔四分之一其餘歸朱永寶陳賢共同負擔▲邢麗生與夏六因借欵涉訟一案（主文）被告受傳不到應即判令償還原告洋二百元並負擔訟費▲松洪生與陳林福等因借欵涉訟一案（主文）被告陳林福林洸狗應共同償還原告洋六十元並負擔訟費▲松洪生與賈正元因借欵涉訟一案（主文）被告應償還原告洋三十五元並負擔訟費▲野來生與羅金泉因借欵涉訟一案（主文）被告不到應判令償還原告洋四十六元並負擔訟費▲松洪生與侯阿關等因借欵涉訟一案（主文）被告等應共同償還原告洋一百八十元並負擔訟費

▲刑事判決　哈爾濱捕房訴王阿二竊盜一案（主文）王阿二竊盜之所爲減處拘役十四日羽紗六尺五寸暫存捕房六月逾期無人認領沒收之▲哈爾濱捕房訴蘿小盆子私藏鴉片一案（主文）蘿小盆子私藏鴉片之所爲處罰金十元烟斗及烟灰沒收之▲虹口捕房訴王林生等賭博一案（主文）王林生發行彩票之所爲處拘役十三日併科罰金二十元花會紙條及賭洋四元鑾角十三枚銅元十二千沒收之張李氏購買彩票之所爲處罰金二元▲虹口捕房訴姿文富吸食鴉片一案（主文）姿文富吸食鴉片之所爲處罰金三十元烟土十兩沒收之▲沈金氏訴徐阿永竊盜一案（主文）徐阿永竊盜之所爲處五等有期徒刑六月金圈一副發還失主具領▲梁年訴張毛大竊盜一案（主文）張毛大竊盜之所爲處五等有期徒刑二月花布旗袍一件發還失主具領▲馬立訴黃三珠竊盜一案（主文）黃三珠竊盜之所爲處五等有期徒刑二月皮夾一隻內有鈔票五元小洋兩角名片數張發還失主具領▲朱李氏訴陳阿根竊盜一案（主文）陳阿根竊盜之所爲處五等有期徒刑十月

來函

▲誌謝　昨承商務印書館惠贈教育雜誌第二十卷第三號兒童世界第二十一卷第十五、十六號各一冊、謝謝、

逕啟者、查本日貴報登載群生鐵廠工會昨日發封一節、殊與事實不符、查敝營前在日華紗廠拘獲共產嫌疑犯林雲生等到案、據供、反動傳單、係由群生鐵廠工會茶房張金元交伊代發、當將張金元拘到、據稱、有陳某者、由浦西攜帶傳單多種、來會散放、並與會中辦事人朱錦臣等時常接洽、因此將該會職員朱錦臣一名拘案解究、並未將該工會發封、且此係對於該會涉及嫌疑者之個人問題、與該會全體無涉、用特函請貴報查照更正爲荷、此致申報館編輯先生公鑒、營長徐克銘啓、六月十五日、

來件

找濟局周文卿醫士包治白濁下疳・楊梅・瘰・瘡・聖手

予患花柳病誠非淺鮮、不能當時發覺、致延誤醫治、歷時既久、遂成痼疾……（廣告）

感謝程鳳生醫生　瘰子頸聖藥　瘰瀝丸

德和會賓樓

體虛白帶丸　白帶　千金調經丸

濟生老藥房

文極司脫電筒
效用宏鉅　精優可靠
隨時隨地大放光明　從心所欲永保安寧　黑暗中即遭不測而有無　此電筒即有特無　恐請常用文極司脫　電筒並配文極司　脫光明耐用電池
備有最上等文極司脫電筒式樣玲瓏美觀光力極強無論何種需要均適於用
各埠電料店均有出售
總經售處
上海南京路八十五號
鴻康電料行

WINCHESTER
TRADE MARK

WINCHESTER REPEATING ARMS COMPANY
NEW HAVEN, CONN., U. S. A.
乙333

現代交際的常識
男・天修・女・日剃
應天鬚・應日腋毛

在交際場中往來的年輕男女，第一應在美觀方面着想，倘跳舞時男的于思于思，女的腋毛叢叢，二個人面對面看着，就要興起厭惡心來了，要免掉這個厭惡心，無非修鬚剃腋毛，在跳舞前的光陰，何等寶貴，那有工夫到理髮所去，在女的方面，亦沒有到理髮所去剃腋毛的，倘備「萬利」自動鋒利的一新發明的，保安剃刀，又經濟，又鋒利，又經濟，試名不虛傳了。那就知道
上海洛士利洋行經理

船牌煉乳
丹國出品　物質精美　全球馳名

目價　每聽售大洋三角五分
品贈別特內月一此在
推銷餘類一塊香皂號大送聽二滿購

上海化驗室

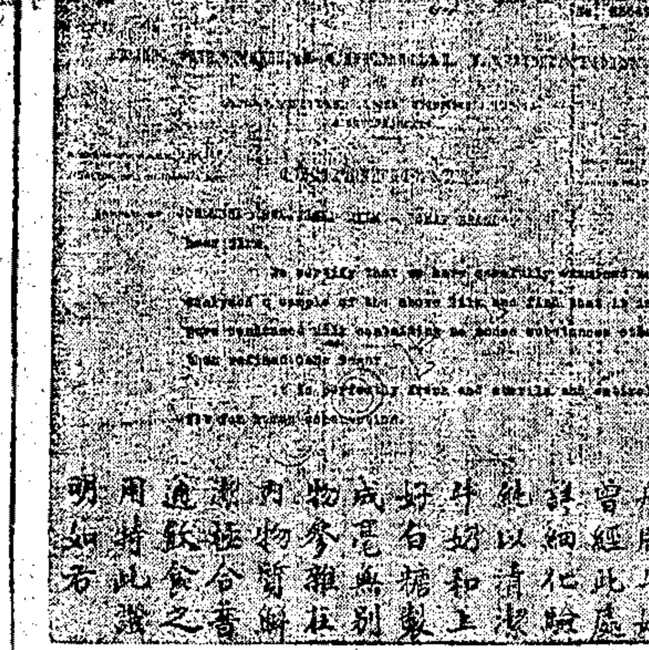

經理處
南市十六舖集水街中　萬和糖果公司
法租界公館馬路紫來街口　有益食品商店
虹口北四川路月宮飯店樓下　志生園罐頭食品公司
暨各食物店均有出售
乙3858

商業新聞

▲昨蕪湖麥又有轉口北運、開價三兩八錢二分、聞後步將有續運之勢、
▲漢電洋莊辦白桐油二百餘噸、價格由二十二兩一漲至二十二兩七、
▲湖絲六百餘件運美、
▲印棉一萬一千八百包到滬、
▲麥粉四千包今日運烟台、
▲新茶三千餘箱明日運歐、
▲屯溪霍香薑存底甚枯、有續漲之勢、
▲甬信新蝦蛹現市二十元、到貨仍湧、後盤防再鬆、
▲烟台淡魚干昨到千餘件、當即轉運杭嘉等處、
▲港運金山鯇魚已有四十三件裝運、辦價四十六元七、
▲北洋紗邊綉花運到十八箱、
▲芝罘野絲綫頭到七十八件、又芝罘綢四十二箱、
▲今日有夏布五百件運北方、
▲長江新茶昨到九百五十箱、
▲九江小麥昨來二千九百包、又白荳綠荳一千四百二十八包、
▲漢口轉來杜仲五箱、
▲威海裝來魚干一百八十箱、海參二件、
▲華北青干昨到九十四件、
▲德國疋頭運到二百餘箱、

◉厘拆繼續下游

▲市場概狀　昨日市場氣象、緣價格大致低墜、殊無甚要新紀錄、至於外間形勢、茶繭兩種需要、業已落令、雜糧銷胃有限、客帮走化衆懈、遂致滬市雖以上漲、銀拆市況、近以銀條到源不弱、各方面銀欵需要、亦無往前之殷、故始終穩站於固有地步、實無軒輊可錄、

▲厘拆價格　早市厘價方面、因同業匯劃洋欵、進出稍盛、故收盤價格、爲七錢二分二厘半、較前日互市反好一毫二忽半、午市此項交易、供求足額、於是全額走化交易、然現洋客帮不裝、市氣頓時鬆動、收盤價格、遂爲七錢二分二厘半、與早市竟小一毫、銀拆市價、早市爲一錢九分、午市爲一錢六分、桔果較前日早市、亦跌去六分、　銀行掛牌八分、　劃頭行情、由七八分挨序跌至白劃爲度、

▲輔幣市情　早市廣東小洋、一如舊規、爲五錢九分零七毫半、午市微小二毫半、爲五錢九分零半厘、做出交易、早市九萬五千角、午市四萬角、江南小洋、晨間平穩、價亦如舊、爲六錢一分二厘、惟午市小同行方面、略有少數收購、卒價抬高二厘、爲六錢一分四厘、做出交易、早市二千角、午市五千角、銅元市況平淡如故、昨爲四百零八千五百文、較前日微長五百文、做出交易三萬八千串之譜、

▲銀洋進出　(銀欵)銀行方面、昨日收解稀淡、票欵收解、祇華商略多、計有二百餘萬、而外商祇百餘萬進出、墊欵收回一百萬、他種解欵六十萬、常例貨物匯兌及雜欵等、收解二百七八十萬、進出倉中外收解各五十萬、錢莊公單收解二千四百餘萬、劃頭欵收解二百餘萬、(洋欵)早市匯劃票欵一百十萬零五千、午市六十一萬二千、新幣早市五千、午市一萬九千、鈔票早市一萬、午市十萬零六千、洋公單收解四百餘萬、銀行交易早午兩市互市各三十萬、共計六十萬、洋戶往來一百萬弱、小錢莊互市鈔票滙頭祇三四十萬、長江各埠到源二十餘萬、

◉寧幣廠重復開爐鼓鑄

南京造幣廠停爐已久、前以銀條烊鑄新幣、劃算成本、約在每洋七錢一分九厘三毫之譜、近因工資稍昂、成本至少在七錢二分一厘左右、又因厘價盤旋二分、不能開爐、近日稍漲、遂於前日開始鼓鑄、昨已有新幣四十萬來滬云、

◉前昨兩日新幣加水之經過

此次北伐完成、東三省方面、將有服從中央之傳說、奉票已難立足、衆之連年用兵、現底久枯、而該處市民羨用大頭(袁幣)中山幣尚未能通用、本星期中、叠向長春大連兩處、採辦大頭幣、現貨幾被羅掘殆盡、厘價狂抬至七錢五分、故有電滬購求袁幣之舉、滬埠被其牽動、頓時大收袁幣、牽至申厘與袁幣市價、大相懸殊、加水高至十分、昨日做開市面、計有數種、凡三四千元之小數、則照市加六厘、五千以上加七厘或七厘半、萬元可以加至九厘、如有二三萬之巨額、仍有一分可加、至於中山幣、前日本有六毫加水、(昨報誤載六厘今亟更正)昨因南京已有來源、杭廠亦到二十餘萬、更衆客路去胃堵塞、所以回落、與現洋一律無加水矣、

◉標金暴漲四兩九錢

▲透出五十兩關外…最高爲五十四兩三錢

昨日金市張風甚勁、自早間計漲三三兩、蓋緣大條見縮、滙兌猶大、尤爲各號補空、致價已透出五十兩關外、英匯揭曉時、似稍減去一兩、惟掛價均縮、內盤亦緊、後以爹漲四兩餘、繼則退落二兩餘、午收又高一兩餘、午後削落一兩餘、同業中買過於賣、順利、萬興、志豐永及廣帮均有售出、元亨、丙興以及散戶空頭等買進甚爲活潑、下午丙興、大德成等有賣進、廣帮元茂永、順利、萬興等皆售出、至於外匯市氣殊緊、業中紛向購進、人心堅俏、七月份開盤三百四十八兩四錢、計加一兩四錢、毛盤高至五十兩〇七錢、日金十月份銀行出價七一八七五、八月份七一半、旋後回至四十九兩七錢、先令開出己縮二五、美金縮五角、日金掛大七五、遂高至五十兩〇六錢、時退未六七錢、十點時市面益俏、日金近期銀行買價七一二二五、九月份七一二二五至七一五、匯兌來電亦大、於是狂漲四兩有餘、十點一刻爲五十四兩三錢、忽由正金、台灣、三井等售出九月份計七一二、爲數甚多、故又鋭減二兩餘、十點三刻爲五十一兩八錢、旋後又加一兩數錢、華商銀行吸進十月份七一三七五、若向結價須七一二半、迨午收爲五十三兩四錢、下午開出五十二兩八錢、次加三錢、嗣後因日金似鬆、且賣戶復見活動、十月份日金由朝鮮出七二一八七五、九月份七二一八七五、既而十月份以七一二可購、至三點零爲五十一兩一錢、此時銀行對做八月份七一七五、遂提起一兩零、四點光景爲五十二兩五錢、而十月份日金討價七一一二五、人後某號售出、故復退兩許、至四點半收市爲三百五十一兩九錢、較前日計漲四兩九錢、今日(十六)應開掉期、故金交早晨八點即行開市、發限六月五十四兩、七月五十三兩、補水五十四兩、下午五十三兩、物品早開四十八兩、午後五十三兩三錢、下午五十三兩、收市五十一兩八錢云、

◉外匯明暗齊緊

▲華商爭購日金…日商銀行等共拋五百餘萬

昨日外匯掛價均已更縮、蓋受大條縮短之影響、計先令縮一二五、美金縮半元、印度縮一元二五、和洋減一元、法郎縮十元、德匯減二元、汲滙加七五、日金加七五、香港未更、仍爲七十六兩五錢、惟意大利減十五元、瑞士小四元、銀行內盤英美日三滙均亦趨貴、華商爭購日金、市況甚緊、惟午後似稍轉平、銀行宵氣頗旺、若正金台灣、三菱、三井、海上等約共售出五百餘萬元、下午交易不淡、英金華商略有出入、市況亦緊、各匯結果比較上日、計先令縮三七五、美金縮七五、日金加一分、

▲英匯　內盤見佳、計有二五升縮、交易約計十餘萬鎊、上午九十月份出價二先令八辨士四三七五、嗣由大英出一萬、價八辨士三七五、十點時市面尤緊、出價八辨士二五至零六二五、進價八辨士一八七五至二五、旋後正金出一萬、價八辨士一八七五、八辨士二五、係花旗售出、後又進一萬、價八辨士二五、午後出價一八七五、進價一八七五、下午初同、後爲八辨士一八七五、進價二五、工商進五千、價八辨士一八七五至一二五、對搭、東亞進五千、價八辨士一二五、收市出價八辨士一二五、進價一八七五、

▲美匯　內盤趨挺、一日間計六二元上下、交易不多、上午出價六十五元八七五、進價六十六元、三井買五萬元、以後出價六十五元二五、進價三七五、午收出價六十五元三七五、進價六十五元、下午初同、嗣爲六十五元半、進價六十五元六二五、收市出價六十五元、進價六十五元七五、又近期出價六十五元六二五、

▲東匯　內盤趨勢頗挺、惟午後回平、一日間有八七五差額、華商投機份子紛紛扒進、銀行恒有售出、一日間約共五六百萬元交易、上午九月份出價七一半至七一七五、進價七一三七五至七一六二五、十月份出價七一六二五、進價七一半、上海出十萬包、價七一八七五、朝鮮出九月十萬元、價七一七五、掛牌後、市平、出價七一二三七五、又出九月二三十萬包、七二一二五至七二二五、十月份價七一八七五、正金出十萬元、十點一刻後、正金台灣售出、價七二二五、入價七二二五、朝鮮售出一百餘萬元、旋後華商銀行吸進、價七二、十點三刻出價七二二五、入價七二、午收出價七二半、九月份出價七二一二五、入價七二二五、十月份出價七二二五、入價七二、十萬元、價七一八七五、三點時又出九月份十萬元、價七一八七五、又出八月份十萬元、出價七二、進價七一八七五、旋後銀行對做十萬元、進價七一八七五、但華商買意似淡、故交易不多、惟市氣尚穩健云、

◉銀價報縮匯兌加長

昨接英倫電訊、大條近期已縮一二五、計二十七辨士三七五、(合英金二先令八辨士三七五)、遠期亦縮一二五、爲二十七辨士三一二五、(中國售出、交易少數、市況見軟、美銀減三七五、計現貨爲五角九分八七五、爲四元八角八分一二五、英對美仍爲四元八角八分二五、美對英加一二五、計四十六元六二五、英對滬小去一二五、計二先令九辨士、又本日上十點十五分路透電來、日美加一二五、計四十六元六二五、日英加零六二五、計二先令十辨士九零六二五、計一先令十辨士九零六二五、至六八七五、日英亦加零六二五、電通社十點到、日美出入價均加一二五、計四十六元五六二五、至九六八七五、日英二十分來、日美出入價又加零六二五、英加零三一二五、下午二點後電未有變更、市況穩定、

◉京電九六漲至十九元四角

北京　前場九六開盤一九一、高至一九四、低一八四五、收一八九五、銷二百十六萬、後場九六開盤一八七五、低至一八五、高至一九、收盤一八七、銷一百六十三萬、(十五日電)

◉證交將開做續發二五期現交易

▲整理飛漲

昨日證券市場各公債交易、整理期貨比前日稍暢、市場人氣、稍形活潑、計前市兩盤約二十萬元、後市開盤達四十餘萬、收市當一盤亦有三十萬元、全日共有一百十五萬元、其中七年六月期十五萬元、七月期十六萬元、整六六月期十一萬元、七月期四十三萬元、整理現貨僅整六於後市開出一萬五千元、七年及其他均無交易、二五國庫券市面平平、上午約有二萬元、下午三萬元、合四萬九千七百元、九六前後市均有開出、成交逾十萬元、交易之多、爲自新票開拍以來所僅見、至各債變動情形、整理債關欵保證京電有重行申明、市上買方人氣、忽轉活潑、晨初開出時、此前日即回漲不小、次盤仍堅挺、價稍高、後市開盤最堅俏、零戶買進、殊風踴躍、整六上漲逾一元半、收市一盤、七年漲勢未衰、整六則有乘高價拋出、稍稍轉低、計全日約有一元許上落、較前日上漲逾一元二角不等、又二五國庫券上落平和、比前日大票好五分、小票跌下二角、九六現貨則比前日漲高一元半、蓋市上收進頗旺之故、又續發二五暗盤在前市進出仍多、價亦異常堅俏、後市成交較淸、價無大上落、交易所以是項債票、既適合爲市場買賣、已決定自下星期一(十八日)起開拍期現貨大小票全部交易、本日即可將各項辦法公告、據熟悉債市情形者言、續發二五庫券開市後、債市前途將有一番新氣象也、茲將昨各債分述如後、

▲整六　現貨於後市開出一次、價六十三元五角、比前日漲高一元二角半、七月期初開六十三元七角、比前市好六角、較前日漲高九角半、後市最高到過六十四元九角、收市時計六十四元五角、計上落一元二角、較前日上漲逾一元一角半、

▲七年　現貨全日均無交易、期貨六月期自七十四元一角漲至七十五元、較前日回漲一元零五分、七月期七十三元六角半、較前市開盤好七角半、較前日上漲逾一元二角、

▲九六　現貨前後市均稍有開出、價自十九元九角低爲十九元五角、較前日回漲一元五角、

▲二五　現貨大票五十八元零五分、比上午好起四角半、較前日續漲五分、小票惟下午成交一盤、價五十六元七角、比前日回漲二角、又續發二五國庫券暗盤較前日又漲高五六角、

□絲茶近訊□

◉平水大帮正式開盤

▲較上年見低十二三兩

昨日本埠洋莊茶市、湖州平水大帮已由怡和同孚保昌等行正式開盤、價開四十兩零五錢至四十一兩五錢、較上年見低十二三兩、查平水入帮、到滬已閱兩星期之久、此種綠貨、華商虧折不下十五六兩、茶市前途、甚形悲觀、路莊土莊之珍眉綠茶、售盤亦較上星期逐步趨跌、市面殊難站住、祁寧紅茶、市勢尤爲衰頹、近歐日來、除花香一項、隨到隨銷外、餘均呆滯、總觀茶市大勢、銷路既不甚佳、而來路成本、又均昂貴、前途實深危險云、

◉蕭山二蠶繭將上市

蕭山二蠶早帮已居大眠、遲帮亦居三眠、惟前一日天氣風雨連朝、又覺寒冷、早帮蠶汛受害非淺、再過二星期即可上簇、大約二蠶前收汛、祇有七成可望、桑葉市近日迭次跌價、每擔六角、尚無人過問、各繭行定於陰歷五月初一日開秤、收買二蠶繭、定每斤四角、

◉諸暨二蠶早帮上簇

諸暨四鄉蠶戶、向多育改良種、今庚春蠶收汛甚佳、故育夏蠶者不多、惟大東鄉一帶、育夏蠶者尚有四五十家、小東鄉三二十家、現早帮已上簇、收成亦看佳、遲帮亦在大眠中、繭行定夏曆四月二十八日開秤、鄉戶以春繭價格甚廉、夏繭恐上市者、定有限也、

◉日本二蠶甚佳

▲大帮已二眠開采…桑葉價較春蠶時爲廉

日本愛知縣馬等育蠶區域、今歲因春繭收成減折、現均飼育二蠶(夏蠶)、且絲商亦甚注意、官廳已獎勵鄉民加育二蠶額、以期繭產增加、是以今歲日本二蠶飼額較春蠶增一倍有餘、現已大帮二眠、開葉多日、天時晴和、蠶汛甚佳、桑葉頗盛、葉價較春蠶時期爲廉、葉價祇日金兩元五六角云、

◉里昂絲價匯縮轉平

▲較諸前日無甚榮辱

里昂十四日絲市電告、大致謂法網廠經濟不充、對於各國現絲成交雖不寂寞、而期貨仍無巨額之進胃、華絲廠銷仍難活動、法滙轉縮、絲價平定、滬川魯黃白廠較諸前日(十三)市價無甚榮辱、惟日絲中下身現期貨轉跌一二法郎、務絲堅挺云、

◉絲廠工潮和緩絲銷仍滯

▲新絲頭號雙宮繭售開

昨日本埠絲廠罷工風潮、業經官廳派員向勞資兩方分別勸導、已有復工之希望、無如洋莊絲銷停滯如故、日絲在歐美市場廉價傾銷、仍不稍懈、華絲歐電仍無轉機、新廠經一時難望轉機、新經里乾經美綢廠雖有上貨之進意、而來價小數十兩、華商以虧本不願急遽拋售、市氣紆呆疲滯云、至新頭號絲頭、歐美銷胃仍乏活動之趨勢、惟新雙宮繭經商氾興乘機拋進八十包、係無錫新期貨價開四十兩云、

◉通棉情形不佳

▲天氣太旱…發芽困難

通訊、本年南通各處棉情形、以天氣亢旱之故、頗爲惡劣、初河水涸淺、稻作不易栽種、大都改種棉作、棉田比較去年有增加之望、自後天旱無雨、即已下種者不易發芽、農人又改種豆作物、就目前情形、估計植棉面積與客歲相彷、此時能發芽者不過占十之五六、且有迄未發芽者、因之本年棉作極爲危險、如以後有天氣適宜、或可補救云、

◉標棉漲而復跌

▲現貨稍有做開

棉花外市連漲兩日、趨勢較定、跌風告弭、惟本埠現棉交易仍淸、問津者殊鮮、廠需呆滯、實以印棉吸足之故、因之空戶毫無抵補之意、且有一部份空頭、不但不抵、且逢漲價時即拋賣、故市勢因環境不良、賣戶較增、但碼頭上來源寥如晨星、漢電存貨又不旺、交易所期棉前市形勢甚挺、以美棉又漲十餘磅音、浮戶抵補較踴、各月漲二錢五分、午後以實銷停滯、市氣又疲、回跌一錢、全日成交計三萬二千五百担、茲將紗布物品兩漢標拍開之盤列左、

紗布	收盤價	比上日	存賬數	物品收盤價	比上日
六月	三七•三〇	漲〇•〇五	三四、五〇〇	三七•五〇	漲〇•一〇
七月	三七•八五	〇•一〇	九三、一〇〇	三七•九五	〇•一〇
八月	三八•一五	〇•一五	一〇七、〇〇〇	三八•一〇	〇•一〇
十月	三七•七五	〇•一五	八八、四〇〇	三七•七〇	〇•一五
十二月	三七•一〇	〇•一〇	三六、四〇〇	三七•八〇	〇•二〇

棉業公會消息、碼頭上到貨全無、售開之盤如左、

鹽襪花	四四•〇〇	申新廠進	100件	現貨送廠
陝西花	三八•〇〇	申新廠進	100件	現貨送廠
通州花	三六•四〇 三六•八〇	廠子記進	100包	現貨棧交

昨日美棉因天氣不利及布市淸淡、市況參差不定、計期貨漲十二至十六磅音、現貨漲十磅音、英棉期貨漲十一二點、現貨漲十一點、埃及棉現貨漲十五點、印棉因美棉堅挺及空戶獲利抵補、市況穩固、計平果爾近遠期漲三羅比、奧姆辣漲二羅比、遠期漲三羅比、白羅溪近遠期均漲三羅比、原電錄左、(十四日電)

美棉		比上日	英棉		比上日
七月期	二〇•五〇	漲〇•一三	七月期	一〇•八六	漲〇•一三
十月期	二〇•三七	〇•一四	八月期	一〇•八一	〇•一一
十二月期	二〇•四二	〇•一四	十月期	一〇•七三	〇•一一
一月期	二〇•五〇	〇•一六	現貨	一一•三一	〇•一一
三月期	二〇•三三	〇•一三	埃及棉	一〇•四五	〇•二五
現貨	二一•〇〇	〇•一〇	印棉平果爾	三一五	漲三羅比
十月最高	二〇•六九	〇•〇八	遠期	三二六	三羅比
十月最低	二〇•二八	〇•〇四	奧姆辣	三五四	二羅比
			遠期	三六〇	三羅比
			白羅溪	三七七	三羅比
			遠期	三九三	三羅比

又大阪三品期棉市價、照錄如下、

	前開	後收	比上日		後收		比上日
六月	六六•八五	……	漲〇•〇五	九月	六七•四五	六七•三〇	漲〇•二〇
七月	六七•〇〇	六六•九五	跌〇•〇五	十月	六七•五五	六七•三〇	〇•二〇
八月	六七•二〇	六七•一〇	漲〇•四〇	十一月	六七•五五	六七•三〇	〇•二〇
				十二月	六七•三五	六七•〇〇	跌〇•二〇

◉標紗祇七月期拍開一盤

▲現紗川帮銷胃稍健…行情漲一錢半至五錢

棉紗市情益覺黯淡無神、客帮中實銷依然呆滯、推川帮稍有胃口、然包額甚微、據該帮跑街云、渝埠尚有、賺價格太昂、近有大量之交易、…中暴漲至廣慶一帮抖售、本紗生意驟淡、甘徒拆、長江、谿谷等以節關在即、亦無採辦消息、祇廣東帮進一百包、其他均係另星交易、但各廠存紗未見十分濃厚、故人心雖疲弱、現紗市盤未曾大跌、交易所期紗市況極靜、前市拍開七月期一盤、餘月俱係空盤、場中雖有叫價、然買賣兩方之數相差殊巨、以致難以成交、午後一盤未能拍開、多空兩方均堅持不動、前市成交一百五十包、茲將人鐘歡寶兩標紗拍開之盤如左、

人鐘	收盤價	比上日	存賬粗數	歡寶收盤價	比上日
六月期	……	……	三、八〇〇	……	……
七月期	一五九•一	漲〇•四〇	二、四〇〇	一五七•七五	漲〇•三〇
八月期	……	……	一七、一〇〇	……	……
九月期	……	……	一三、八〇〇	……	……
十月期	……	……	七、五〇〇	……	……

現紗客帮胃量仍淡、查全日各帮買去統計六百包、同業中進十五包、行情漲一錢半至五錢、由廣東帮進一百包、寧波帮二十包、江西帮十五包、四川帮三百包、燕湖帮十包、福建帮五包、漢口帮二十包、野雞帮八十包、烟台帮五包、內地帮三十包、售開之盤如左、

十支人鐘	一七七•二五	十六支大發	一六四•二五	十二支人鐘	一四六•一〇
	一七七•〇〇	雙象	一六五•二五	帆船	一五三•〇〇
五福	一七一•七五	寶貨	一六三•〇〇	大發	一五一•〇〇
金城	一八四•七五	招財	一五五•八〇小包	地球	一五〇•五〇
雙馬	一七九•〇〇	人鐘	一六一•五〇	十二支寶貨	一五三•七五
寶貨	一七八•〇〇		一六一•七五	金城	一五五•〇〇
牧羊	一七四•五〇				

昨日大阪三品期棉市價、照錄如下、

	前收	後收	比上日				
六月	三三七•三〇	三三六•〇〇	跌一•一〇	九月	三四一•六〇	三四〇•六〇	跌一•〇〇
七月	三三八•八〇	三三七•九〇	〇•五〇	十月	三四二•九〇	三四一•九〇	〇•九〇
八月	三四〇•八〇	三三九•〇〇	一•一〇	十一月	三四三•六〇	三四二•四〇	一•四〇
				十二月	三四四•七〇	三四三•一〇	一•一〇

又大阪現紗電、二十支藍魚二百四十四元、漲半元、合申規一百七十三兩九錢、二十支紅財神二百四十元、不動、合申規一百七十一兩、十六支福島二百三十五元半、漲半元、合申規一百六十七兩八錢、十六支三馬二百三十五元半、漲半元、合申規一百六十七兩八錢、

◉馬口鐵裝到一萬四千餘箱

五金交易、邇因端節臨近、異常蕭條、故市場中亦乏大宗買賣可報告也、惟各貨行情、因受到源擁擠之影響、頗多下降、如英鋼板・黑鐵皮・馬口鐵・白鉛皮等莫不在步步趨小、而能步漲風者、除海白鐵外、墳云寥寥、惟到源方面、昨浦東新太古海洋社及大阪諸棧新到英馬口鐵一萬四千二百餘箱、平白鐵一千四百七十札、黑鐵皮二千捆、法西鉛六千桶、英鋼板一百噸、以及其他瓦楞鐵新洋元新鉛絲等共計四五千擔之多云、

◉青黃不接之疋頭交易

▲本廠棉布　實銷尚未發動、衆之節關日迫、一時恐難轉機、市況依然疲弱、華廠之細布細斜、現貨已漸見增多、價格亦步步下落、前晉過八兩左右之金城細布、昨祇開七兩三錢半、本街重貨粗布略有成交、但係染坊去路、雖鎮辦去十一磅粗布三十餘件、北帮從前添辦、本以日廠貨爲大宗、現因抵貨風潮甚烈、復以大局尚未恢復原狀、故暫呈觀望、綜之今次之滯淡、實有三大原因、一係時届清摺、二乃日廠貨暗中傾銷競爭、三於抵貨之前、曾有巨額辦進、故須俟端節過後、方有發展之可能云、

▲西貨疋頭　走銷亦漸見清淡、客帮雖有添辦、均零星而已、市上祇花洋紗・沖庶紗・英不下麻、蔴條廠紗本街昨略有添辦、麥邊不一圖一錢八分半、立新二錢四分半、較前無甚變動、四鼠元帆布、洛陽開封等帮頗有添辦、但開價亦無起色、昨華記洋行開六錢二分半、長江各埠異常淸淡、春夏貨已無添辦、秋貨尚未上市、故大有春貴不接之象、祇建帮進漂布二十餘件、以天祥貨爲多、且係染色去路云、

◉粉市全賴實銷

昨日粉市上午開盤後、在初盤時各月份市面、人心曾見激昂之態、本月份高至二兩一錢五分半、五六月份亦高至二兩一錢四分二釐半、較前日收盤又好一分半或一分左右、其餘月份、漲勢較微、旋以五六月份廠家有巨量之拋貨、人心又復軟疲、而本月份則仍穩定、因目下現貨兵船、喊開二兩一錢七分半扣、本月份一經交割、亦與現貨無異、所以人心反屹然不動也、及下午開盤、本月份以上午已漲分餘、市趨盤旋、遠期各月份初尚平軟、後以客帮又有進胃、業外之浮空、又亟亟從事補空、故又步呈好象、觀察後步、以本年之麥價、較往年廉宜實甚、(按照目下之麥價、拋出近遠期粉廠家至少可得純益一錢外)大小廠家、勢必拋空到底、所以往後之實銷究屬如何、是爲最着重之一點也、結果本月份較前日續好一分、五六月份各好七釐半、七月份好一分、八月份好七釐半、九月份好一分云、

◉新麥湧到中廠商殺價收賤貨

▲硤石浦東麥殺到三兩至三兩二錢

昨日期麥市面上下午開盤後、遠期新麥標準人心大致穩定、因本埠期粉市況、大跌之後遂見回振、而內地各產區之報價、近來亦較最低之時回好近角、故現小麥雖源源而來、廠家亦大殺特殺、聞有數批之硤石麥・浦東麥、因身骨較次、竟殺到三兩或三兩二錢、可謂廉宜極矣、)標準局面、終不能受巨大之牽制也、收盤結果五月份較前日又續好二分、六月份好一分、七月份好二分、八月份未動、現麥市面仍居平定之局、以日來長江及江南北之到貨、陸續暢到、廠家則仍非廉宜不辦、所謂貨到地頭死、扳價殊屬爲難、開六合麥三兩七錢九分、硤石麥三兩五錢七分、江北麥三兩七錢半、安慶麥三兩七錢三分、漢口麥三兩七錢半、次至三兩六錢六七分、明光陳麥三兩七錢半、共開三千五百包云、

◉速市步小後之豆餅

豆餅近已漸入旺銷時期、內地去化尚佳、但以大連存到兩亢、源源有加多之望、設速市一小、到多可必、故速市之漲落、頗能左右申市、前昨兩日間、大連來電步小、尤以現貨更疲、牧標餅本月份首受影響、昨日小至一兩五錢二分二五、比週初小去三分以上、遠期跟小一二分不等、但收市前有內地帮購進、市情轉穩云、

◉糖市益形淸淡

▲走銷愈見呆滯

昨日糖市產區電訊、古巴現糖價爲二•四三七五、較前電又跌三一二五、紐約期糖九月份二•六二、比前提升二分、十二月份二•七一、亦大一分、明年三月份二•六二、未有升沉、五月份二•六九、反跌一分、爪哇糖市據路透社電、實價現貨一三•八七五、比前升一二五、六月份一三•六二五、小〇六二五、七月份同價、八月份一二•五〇、亦小一二五、公會市場初盤漸形淸淡、前二十四號粗砂白價七兩一錢半、仍少受者、號盤亦無成交、而各處走銷愈見呆滯、行方恐於市氣之衰弱、甚願削價脫手、昨日售盤、下週拜可以裝貨之十號荷赤、價至六兩四錢、加佣、而需要極靜、故糖之遂落、正未艾也、

◉建冰肉銷稀有影象

建冰近日到貨不多、惟號方存積比前較厚、而走場反稀、因此各行進胃轉呆、成交瞬減、現下僅零星開出而已、查存貨中花色均齊、如泰源・地球・五福・雙獅・玉春・景山・德興・熊田・龐玉等牌皆有現貨、其餘色次之雜牌統手冰、現市每桶六兩、比前稍鬆云、

◉節前呢絨削價出售

日來呢絨市況仍無發展、公會大路售盤均趨疲、本客幫需要消寂、良以夏令銷場淸遜之故、衆以端節將屆、滬埠銀根不免暗緊、商家帳欵須於節前收解理楚、故各號多在收解賬欵、交易因之淸淡、頭號禿元素嗶嘰、藍色素嗶嘰、新樣春薄花呢、元直貢呢、鹽華達呢等缺佈貨、尚堅挺秀外、餘則紛紛下跌、公盤雖尚堅挺、暗中早已相率減賤、執貨者皆願遲就出售、即諸門莊家對於零剪掛牌、亦多改賤削售焉、

◉工商部注意紡織業

▲調查本埠棉絲毛廠之紡織

國民政府工商部對於改良國貨挽回利權最爲注意、紡織業爲日用必需品、尤見重要、特訓令上海總商會調查滬上棉廠絲毛紡織情形、該會已轉函各關係團體、函云、本月十五日奉國民政府工商部訓令開、查振興實業、維護工商、爲當今之急務、本部成立伊始、對於改良國貨、挽回利權、注重特甚、紡織一項爲日用必需、尤應查明各地出品及各項實在情形、以便督促改良而資提倡、爲此合仰該會即行轉知該地各紡織工廠、迅將所製棉廠絲毛等原料質類織成之貨品各檢一份、連同附發表格依式塡註、遵寄本部、以備考核、事關工政、勿延切切等因、並附調查表二十分到會、用特檢同原表函請貴處轉致同業各廠家、按表查塡、隨同樣品一併函送過會、以憑彙轉、附調查各紡織染工廠大綱(第一表)㈠廠名、㈡廠址、㈢性質、(公司合資獨辦)㈣開工年月、㈤經理或廠長姓名、㈥出品商標、㈦資本、分華資外資、㈧公積金、㈨廠屋、分新式或舊式、自有或租用、建築年月、面積、曾否保險及保險金額、㈩廠屋總值、⑪職員、分人數及薪金、⑫工人及每日工作時間、⑬工資、⑭原料、(棉・毛・絲・麻)分種類、出產地、運輸方法、⑮每年總數、最近價格、⑯原動力、(甲)蒸汽、分鍋鑪、引擎馬力、每日用煤、每馬力每小時用煤、(乙)水電、分透平或發電機、平均每日用煤、每馬力每小時用油、(丙)煤油、分引擎馬力、平均每日用油量、「第二表」㈠機械、(準備機紡機織機整理機裝包機)分種類總數、製造國、製造年月、使用年月、每件價值、全廠機械總值㈡出品、種類、紗、線經之支數、緯之支數、布疋紗量、(經緯之支數)每疋重量、每疋長闊、及各種出品每年出數、批發價格、每年出品總數重量、每疋重量、每疋長闊、呢及絨織物每疋價值、每年總值、㈣成本、分紗每包、線每包、布每疋、呢每疋數量、價值、每年總值、㈤備考、

寧波　上海　趙翰香居　夏令應症要藥廣告

本號開設寧波天后宮前已四十年矣於壬寅歲分設支號於本埠北市英大馬路盆湯弄口發售丸散膏丹藥酒花露等膠早蒙各界所贊許茲因炎夏將屆應備要藥略佈於後　人參再造丸　人參大活絡丹　飛龍奪命丹　諸葛行軍散　以及虎肥龍驪阿膠　萬應蟾酥丸　人馬平安散　靈寶如意丹　辟瘟丹　臥龍丹　十滴水　等以及各種藥酒應時沙甑花露爲夏令所必需者也　八寶紅靈丹　淡竹煨鹽爲化痰淸肺之妙品　祗此一種由南市大東門口德盛祥號經售請諸君就近往購之　電話中央四千七百八十四號　每逢陰曆朔望服藥九扣　售現外埠函購郵票不收

韋廉士醫生爲彼等家庭之良友

天下各處以韋廉士醫生爲其家庭之良友何啻千家萬戶蓋無論男女老幼由韋廉士大醫生之出品而得其實惠者皆誠心悅意與之爲良友矣請觀以下所錄係黑龍江省邵翔茂先生之證書按邵君乃是江省呼倫貝爾總卡卡官其來函云鄙人以幼年多病身體素弱成人之後從事學問頗費苦功迨學堂畢業出世辦事又習練辦司法辦行政辦外交在在處處均費腦筋又傷精神因歷年無修養時期積勞既久漸成疾病初見面黃肌瘦後竟寢食全廢百方診治醫藥罔效形如束手無策坐以待斃嗣幸遇孫尚武君力勸試服韋廉士大醫生紅色補丸以爲萬一之望當即飭差往中西藥房購得半打初服幾日頓覺精神爽健數年前室人曾患血薄之症亦是此丸治愈感激之極且惠及兩小女蓋鄙人前是弱體爲得強種所生兩小女景鑫景江咸常有小病不是寒熱不勻就是飲食不調均購韋廉士嬰孩自己藥片令其服用又奏神效此兩種藥即韋廉士大醫生紅色補丸與嬰孩自己藥片誠濟世之良藥焉謹述數語藉鳴謝忱並爲同病者告又附去全家照片一張以資佐證

邵翔茂君與夫人及二女公子玉照

韋廉士大醫生紅色補丸淸導丸及韋廉士醫生嬰孩自己藥片稱爲家用良藥中之首屈一指者也已曾救治千萬人矣凡經售西藥者均有出售或直向上海江西路六十號韋廉士醫生藥局函購韋廉士大醫生紅色補丸乃是補血健腦之聖藥專治血虧腦疲所起各症定價每一瓶大洋一元五角每六瓶大洋八元郵力在內韋廉士紅色淸導丸乃是平肝徵利之品專治大便秘結所起各症定價每一瓶大洋六角每六瓶大洋三元郵力在內嬰孩自己藥片爲嬰兒及小孩尋常各症之靈藥定價與淸導丸相同也

奉送衛生小書可寄一明片至敝藥局原班郵奉

(2)

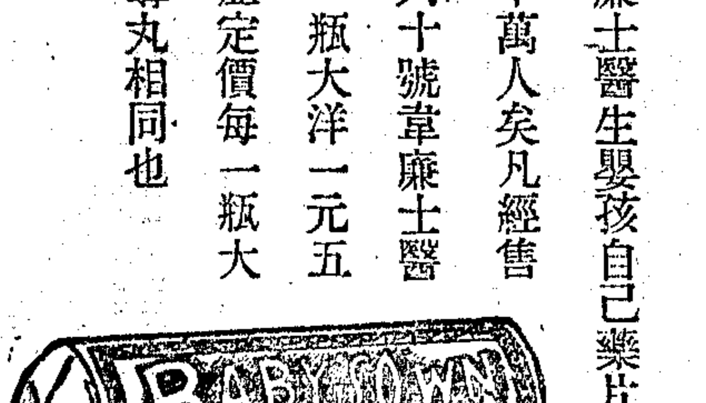

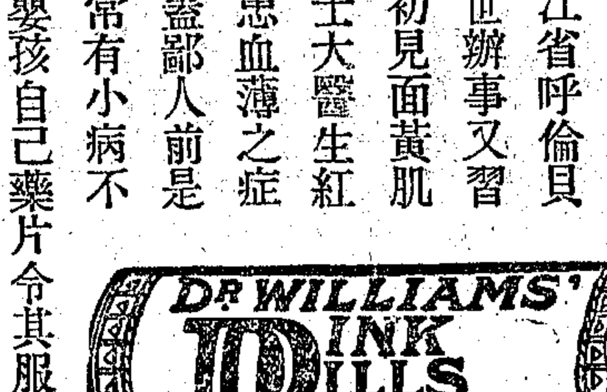

本埠市價表

國外匯兌 六月十五

[illegible]

國內匯兌

[illegible]

銀洋錢市

[illegible]

外幣

[illegible]

外國股票

[illegible]

交易所

金業（七月份標金）

[illegible]

證券物品

[illegible]

華商證券

[illegible]

華商紗布

[illegible]

麵粉

[illegible]

雜糧油餅

[illegible]

米市 滬南 閘北

[illegible]

雜糧油荳餅

[illegible]

茶市

[illegible]

麵粉

[illegible]

疋頭

[illegible]

五金

[illegible]

煤市

[illegible]

煤油

[illegible]

肥皂洋燭

[illegible]

外埠市價表 大連油荳餅（六月十五日電）

[illegible]

旅行一覽表 滬寧段

[illegible]

生髮膠 鏡面散 佳妙 西皆

鏡面散 治男女面上雀斑粉刺油光，能使黃黑粗糙皮膚變成細嫩，永遠除根，每瓶一元，每二瓶加料打五元

功效神速 生髮膠 專治男女脫髮 每盒五角 每打十五元

安豐堂 直接郵購 外埠小票一元 總發行 西藏路 海山路 湯康路

愛目眼藥水（二）

凡痧眼，紅眼，眼皮起粒，發炎，腫痛，酸澀，流淚，等目疾，搽「愛目」藥水，莫不藥到病治，神效無比。

愛目藥水係美國著名眼科專家經數十年之研究而發明各國眼科醫士均贊許其爲治眼無上聖藥

美國安寧公司出品 各大藥房均有出售

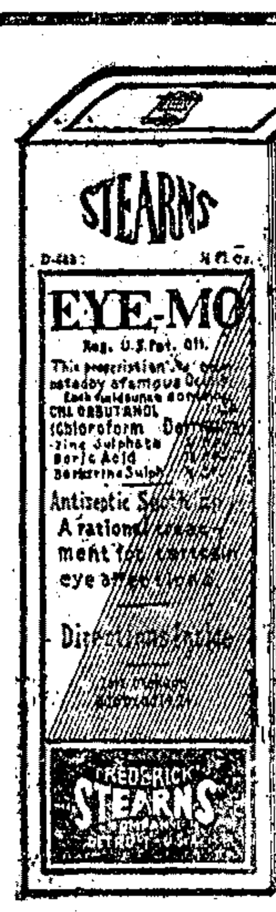

精淋 秘方新淋老淋 白濁 精淋治療 每元包服 ... 法租界 洋涇浜 五馬路 總發行

癬瘡 年秘製 無論各種水癬 包好 永遠不發

疥瘡 癬疥丸 每瓶六角 ...

機力倍增·費用減省

△△△然而售價則仍其舊△△△

司蒂倍克新車總理號以機械工程之巧奪天工故其機力倍增而售價則仍其舊至於用油之節省且爲向來所未有速率每小時六十五英里快慢率則任意操縱捷如流星再以具有最上等六缸構製之韌性彌復精優尤爲足稱

日者裴製現成之總理號轎車繼續疾行二十四小時平均速率每分鐘一英里有奇似此神速新紀錄價格相若之其餘各種車輛從無有能與之比擬者

總之此品質絕優價格特廉之總理號新車以任何方面而言罔不出乎其類拔乎其萃也請即日參觀試乘無任歡迎！

總理號華麗大轎車

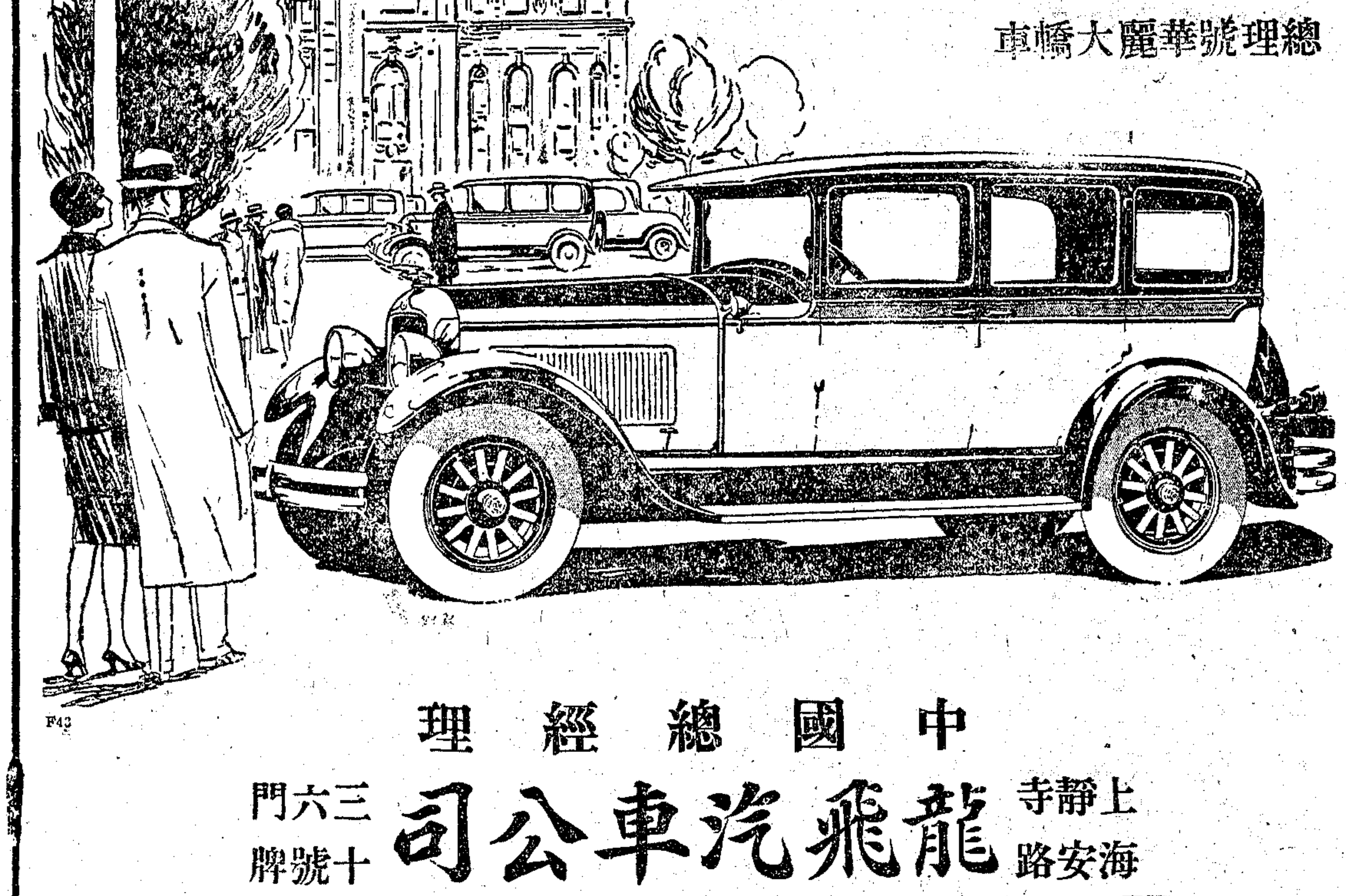

F43

中國總經理

上海靜安寺路 龍飛汽車公司 三六門牌十號

STUDEBAKER

THE GREAT INDEPENDENT ESTABLISHED IN 1852

F43—June Export—8"x12"

滬寧鐵路

下行車

上海北站開 南翔開 安亭開 崑山開 蘇州開 無錫開 常州開 鎮江開 南京到

[illegible]

下行車

南京開 鎮江開 丹陽開 常州開 無錫開

[illegible]

上行車

上海開 南翔開 安亭開 崑山開 蘇州開 無錫開 常州開 丹陽開 鎮江開 南京開

[illegible]

滬杭甬鐵路滬杭段

附註 上海北站開行之七點五分及上海南站開行之九點十分快車經行滬寧路 嘉興 長安 杭州 ... 乘客如欲詢問請向上海北站或電話北三九九

下行車

上海北站開：上午八點廿五分（特別快車）、上午九點十五分（慢車）、下午一點三十五分（快車）、下午六點三十分（夜快車）

上海南站開：上午八點五十分（特別快車）、上午十點三十五分（慢車）、下午一點三十分（快車）、下午六點四十分（夜快車）

松江開、嘉善開、嘉興開、硤石開、長安開、杭州開、閘口到

[illegible]

上行車

閘口開：上午七點三十五分（特別快車）

杭州開、長安開、硤石開、嘉興開、嘉善開、松江開、上海南站到、上海北站到

[illegible]

凡有▲符號者係與滬寧車啣接

輪船進口報告

六月十五日進口

新北京 長沙 新寧興 寧波 順天 寧波 明州 香港 安慶 安慶 鎮江 長江 裕生 長江 恒托 日本 怡和 汕頭 德興 長江

太古 三北 太古 昌興 太古 怡和 三北 法郵 太古 祥泰

輪船出口日期

寧波班 甯紹 新江天 新寧興 新北京

長江班 長江 大吉 ...

北洋班 ...

南華班 ...

溫州班 福州班 英國班 法國郵船 ...

[illegible]

上海日夜銀行

定期存欵表（銀洋一律）
定期三個月……週息七厘
定期六個月……週息八厘
定期一足年……週息九厘
定期二足年……週息一分
定期三足年……週息分一
定期四足年……週息分二
五年半對本對利即照本加對給息

（辦公時間）上午九時起下午七時止 （總室電話）中央六百〇六及六百〇七號

愛多亞路大世界隔壁

利紀生洋行 禮拜一拍賣舊銼刀

魯意師摩洋行
創設一千八百七十三年

禮拜六拍賣

華商益中拍賣行
一路一五七號九號

禮拜六拍賣
輪船招商局委託 拍賣舊鐵雜件
金利源 舊鐵 鉛絲 車繩 桶 鐵管

魯意師摩洋行
創設一千八百七十三年

禮拜六拍賣

宜和洋行 禮拜六拍賣
優等住宅木器
書樓 包銅 色大菜間 嵌蔭木包銅花 洋琴 古玩
法國式 美藝 花綢面 刻花

魯意師摩洋行
創設一千八百七十三年

禮拜六拍賣
柴油機

瑞和洋行 禮拜一拍賣
花旗麵粉 麵粉機 打麵

魯意師摩洋行
創設一千八百七十三年

禮拜一拍賣

三發洋行
禮拜一拍賣
上等住宅
泰昌 來路紅木 機器 花綢面 書樓 椅 全副房間 中國古玩 留

遺失存摺及圖章聲明作廢

遺失出入證聲明

遺失派司

六月十二號在十七路電車中遺失公信洋行繭子派司十張亞西亞航運公司一張號碼等一併開列如下

Transit Pass no	B/S Dry Cocoon Picuis			
15835－636	353.39	by Boat from Tektsing	dated	4/6/28
15470－774	287.18	by Boat from Kiashing	dated	6/6/28
15817－848	375.98	by Boat from Wooshing	dated	
15816－724	304.86	by Boat from do	dated	
15579－459	194.60	by Boat from Kiashing	dated	4/6/28
15790－453	209.78	by Rail from Siaoshang	dated	8/6/28
15814－680	272.51	by Boat from Wooshing	dated	6/6/28
15791－268	129.90	by Rail from Siaoshang	dated	8/6/28
15483－860	368.97	by Boat from Zahnung	dated	6/6/28
15494－775	295.11	by Boat from Yet Zah	dated	6/6/28
14556－590	262.17	by Boat from Zoontek	dated	5/6/28

以上所失派司作廢向海關掛失補給有案特此聲明 恒記新報關號啓

招請交際員

招請化粧品經理

招請買辦

聘請經理

招購鍋爐

招求印刷館讓盤

國貨泰山牌肥田粉 招請外埠分行經理

通泰銘記聲明

受盤聲明

王選青啓事

九牛牌 二虎牌 肥田粉 招請經理
肇豐行啓

國貨人獅牌肥田粉

新建設需料供應局 延聘化學技師 設立試驗所

程鳳生白濁丸
三天包好 白濁
立刻止痛止濁

立好白濁丸 珠黃下疳散 橫痃退腫膏
德和公司 程鳳生醫生

公平洋行
每逢禮拜二 不限價拍賣
白素洋紗

遺失滙票

聲明撤銷作廢

遺失支票

遺失聲明

遺失聲明

遺失提單

遺失聲明

遺失收據聲明作廢

遺失圖章

失竊圖章聲明

聲明遺失

遺失圖章聲明

遺失方單

珂路獅藍腰牌香皂・能保護皮膚・不遇水鬆軟・用以盥洗・香馥無比・

美商寶勒洋行經理 上海外灘二十四號

招尋余光釗兒

美國頭號煤油

重金收買各種小說

選購瓷器專書

告紗業書

廣告競賽准於陽曆六月中旬在本報封面舉行
▲▲▲▲讀本報者人人有得五十元獎金之希望▼▼▼▼
祇須參加競賽試驗鑒別能力選擇其最優者一不勞而獲獎金

招租

影片出租
上海大華影片公司

重價收買舊書

大住宅廉價出賣

農場出讓

廉價汽車出售

印刷機出讓

各界注意

請速辦

止痛斷根 心胃氣痛散

花柳病捷徑

董君惠民 擅其妙 六零六 極短時間 花柳全科 董君 檢身驗毒 門診包醫 四馬路 崇善醫院 介紹人

程鳳生醫生秘製包愈斷根 立止遺精丸
專治夜夢遺精無夢滑精

德和公司 會賓樓

小腸疝氣丸
上海濟生藥房 老伯英 費伯英醫生秘製良藥

感謝法麟氏醫生愈我頸項結核瘰癧斷根 瘰子頸聖藥

德法醫生 法麟氏

痛苦立除

總經理上海博物院路二十號 德商和倫洋行

「大力果」乾牛奶凡嬰孩所需要之營養料包含無缺不雜絲毫無益之物質用之以喂嬰孩必能發育健全活潑可愛

各大藥房大商店均有出售
上海博物院路第十五號 茂和公司藥品部經理 (三)

牛身不遂丸

上海瘋症良藥 (上海縣醫會) 示

上海匯通商業儲蓄銀行廣告

本行辦理商業儲蓄銀行一切業務（商業部）（定期存欵）三個月週息六厘六個月週息七厘九個月週息八厘一年週息九厘（活期存欵）週息四厘半（往來存欵）……
活期儲蓄 週息五厘各種存欵利息優厚手續便捷如蒙惠顧竭誠歡迎詳細章程承索即寄營業時間上午九時起下午四時止星期日休息

萬應耳聾丸

包愈斷根 靈效無比
上海濟生老藥房 費伯英醫生秘製

遠東公共運動場股東年會

公告
茲經本會議決定於七月七日即夏曆五月二十日星期六下午二時假公共租界寧波路……

錯過佳期

時乎時乎不再來。錯過佳期。遺憾千古。若夫守約不依時。尤足喪失信用。故計時之錶。非特爲人生所必須。更當重視其是否永久準時。故以賤價購劣錶者。時而不準。復何用哉。本行定製之各式「有噉錶」。銷行中國。已數十餘年。計時最準。價亦相巧。保可經用。如鐘表店不見有噉表者。請駕臨本行。竭誠歡迎。

上海江西路三十六號 永昌洋行謹啓 電話中央一一一八號 (9)

商 解百勒 標

麥精魚肝油

TRADE MARK 'KEPLER' 商標

COD LIVER OIL with MALT EXTRACT

完美補食

「解百勒」麥精魚肝油乃建造身體之原素內涵生養素極富能健腦壯筋養肌補血凡小兒發育遲緩身體虛弱服之最爲相宜因此品具藥香美味小兒非常歡迎每日投服不但身體日强知識日增且精神活潑快樂逾恆也

此品瓶上貼有華文仿單各藥房均有發售

BURROUGHS WELLCOME & CO., LONDON & SHANGHAI
(PROPRIETORS: THE WELLCOME FOUNDATION LTD., LONDON, ENGLAND)

英京 上海 寶威大藥行 (英商威氏基金有限公司)

Sh-263

功勝良藥

君欲得身體康健乎 必常飲老牌斧頭三星白蘭地 保君一年四季幸福 兼治時疫霍亂 補腦開胃 誠一日不可無此焉

(奉贈酒牌) 掛號附郵票廿五分即寄一瓶

商標注意

總經理 上海法商龍東公司 愛多亞路九號

東亞第一有獎儲蓄機關

萬國儲蓄會

總行上海法租界愛多亞路七號
電話中央七〇八一至四
西曆一九二八年六月十五號第一百八十九次

開標之結果

收款成績獎金發給
總共七萬六千四百九十九
全會計收儲欵洋九十一萬七千九百八十八元
共發獎洋二十二萬九千四百九十七元

儲戶保障準備金
一九二八年二月念九號止共洋二千四百零三萬九千九百二十一元

儲戶代表執行開標
彭澍華君 廣州郵政街友竹居
林秉仁君 福州郵政局
吳榮明君 上海南京路同春新
張我可君 上海四馬路過羅公司
李慶祥君 蕪湖海關

創辦於西曆一九一二年

特獎一個 第三二一一一七號 得洋二萬八千一百四十九元

頭獎三十八個 每個二千元 共洋七萬六千元

第〇二四六二號	第〇四三三六號	第〇五七五八號	第〇五九一二號	第一二四一七號	第一七一七三號	第二〇六八三號	第二三三六六號	第二三九五七號		
第二五八四八號	第三三〇一六號	第三三二六五號	第三四一五二號	第三五一五一號	第三六五九〇號	第三七〇五一號	第三八八九〇號	第三九六七七號		
第四一二八八號	第四二六四四號	第四六四〇一號	第四九二二七號	第五〇六八八號	第五〇八九七號	第五二九六一號	第五四二九八號	第五七一三二號		
第六〇〇四八號	第六一五三五號	第六一六三七號	第六一七五五號	第六一八八二號	第六三三三〇號	第六三四八〇號	第六三九四九號	第六五九七二號	第六七〇三七號	第七五四六九號

二獎三十八個 每個三百元 共洋一萬一千四百元

第〇一九三五號	第〇四一四五號	第〇八二一六號	第一〇二六七號	第一二四〇二號	第一二九八〇號	第一五一〇八號	第一八〇九八號	第一八六八四號		
第一九〇六六號	第二〇二五三號	第二〇三七七號	第二四六九八號	第二五一四七號	第二五七一〇號	第二七五八八號	第三三三〇九號	第三四二六六號		
第三四二九八號	第三七七九八號	第三八七〇〇號	第四二六八三號	第四四三七九號	第四六三五三號	第四七八八七號	第四八〇六〇號	第四八七四四號		
第五〇四五二號	第五一二三〇號	第五一八七七號	第五二五一〇號	第五九〇八三號	第六四三三六號	第六五五六八號	第六五八〇五號	第六六五一九號	第七二一六五號	第七三三一三號

三獎三十八個 每個二百元 共洋七千六百元

第〇〇〇〇五號	第〇一八七四號	第〇二六一八號	第〇二七五一號	第〇七一七七號	第〇九八五五號	第一四七一三號	第一六二八七號	第一九二二五號		
第二〇八四四號	第二一〇九九號	第二二三〇八號	第二三一七七號	第二四二三一號	第二六六八九號	第二六九五三號	第三九一七四號	第四二二六一號		
第四二七四八號	第四六〇三五號	第四六〇三八號	第四七四一三號	第四九四四五號	第五一六七八號	第五四三五七號	第五五五〇四號	第五六四八九號		
第五六七六九號	第五七三三五號	第五九六一六號	第五九八九六號	第六一一二二號	第六一四二八號	第六三三〇三號	第六七二一五號	第七〇三八七號	第七三四八三號	第七五二五〇號

四獎三十八個 每個一百元 共洋三千八百元

第〇一二七五號	第〇一四一三號	第〇二〇五二號	第〇二三〇五號	第〇五二七二號	第〇六〇四三號	第〇九一五七號	第一二四〇一號	第一二四八三號		
第一五五四一號	第二〇〇九〇號	第二〇四六三號	第二〇六〇六號	第二三五五五號	第二五〇九七號	第三四一一一號	第三九八一〇號	第四三三四〇號		
第四三五〇五號	第四六〇七〇號	第四八五八九號	第四九三二四號	第五二九六四號	第五六二八六號	第五六五九二號	第五八七九三號	第五八八二三號		
第五九〇二二號	第六二一八四號	第六二二三二號	第六二七六五號	第六三九四〇號	第六四二九六號	第六五一三七號	第七二〇五〇號	第七二九九三號	第七三九二〇號	第七六四七六號

附獎四個
(一)〇二二六四 得洋四百九十元
(二)〇〇八二九 得洋七十四元
(三)五三五七七 得洋五十元
(四)三八四八〇 得洋二十五元

末獎 陸字 共七千六百五十個 每個得洋十二元 共洋九萬一千八百元

總共發出獎洋廿二萬九千四百九十七元

(注意)報上所登號碼如有錯誤當以本會自印之號單爲準

上海技藝會員總聯合會游藝一覽表

田永奎 文武 戲法
貴府喜慶堂會相邀價十四元八 寓六馬路西首中央大戲院對過一四四號

張美雲 劉子雲
化裝申曲十八元 四古裝上海戲 自帶戲台念四元 大世界北首福昌里三家

雅儒集 南方歌劇
朱少梅 張綬殿 曹滄中 沈紹麟 曹醉桃 張少飛 郭紫棠 朱文艷 落醉梅 陶似蘭 董碧雲 陳聘三
全體古裝京崑滑稽
喜慶堂會 定價不貳 東越店坊百十號 [illegible]

科天影 魔術愛美新劇團
[illegible]

透移聲明
張鳳翔 張文元 張玉英 童子雙簧 男女戲法
跑馬廳大六馬路中央影戲院西首弄內

透移聲明
陸嘯梧 滑稽宣卷 改良唱春
[illegible]

胡壽慶 競爭廉價 奉送雙簧 普通價目 十四元八
[illegible]

玉韻集全體女子蘇灘
蔣婉貞
[illegible]

孫如娥
女子蘇灘京調申曲化廿元千元[illegible]

曹少堂 文明 宣卷
六馬路遠東飯店越峯坊第二家接洽

王一飛 中西 戲法 **童子武術**
王筱鳳 王筱飛 王筱鈴
化裝雙簧大世界東首揚子里三三號

吳品如 中西幻術 乾坤戲法
[illegible]

改良申曲男女合唱
王筱新
張月珍 王雅琴 趙月珍
[illegible]

筱桂蓀 乾坤 蘇灘
[illegible]

莫悟奇
[illegible]

費西冷 古裝 蘇灘
[illegible]

鳳鳴社全體女子蘇灘
錢鳳弟 錢鳳珍 錢鳳玉
[illegible]

莊月娥
男女 **莊海泉** 蘇灘
唱十元廿八二 化裝 蘇灘念元八二 [illegible]

施家班乾坤申曲
施春軒
施春娥 施文韻 施竹亭
[illegible]

朱寶興 寗波 南詞
[illegible]

范醉春
范盈盈 范紅雲
[illegible]

久蒙歡迎 最著名 最有才藝 唯一女子蘇灘
王美玉 王寶玉 王愛玉
[illegible]

怡紅社女子蘇灘
張素蘭
張月蘭 張瑞蘭
[illegible]

經理 女子蘇灘 文武戲法
施湘芸
施湘蓮 施步雲 飛來鳳
[illegible]

女子蘇灘
葉如玉
葉如寶 葉醒儂
[illegible]

周筱虹 美虹 彩虹
女子雙簧 乾坤蘇灘
[illegible]
接洽文明京戲

董別聲 四班合演
王一飛 唐玉英 舒天祿
[illegible]

丁少蘭 丁婉娥 男女合演 改良申曲 十六元八
法界大世界東自來火街瑞福里六號

喜劇團 哈哈 笑戲
[illegible]

陳昌浩 寗波 文書
[illegible]

人人笑 百鳥 朝鳳
[illegible]

花月英 顧泉生 花月紅
[illegible]

歡喜團 周杏泉 周慧珍
中西戲法迷戲四簧
[illegible]

夏鶯鶯 惠鶯 娟鶯
[illegible]

黃笑芳 黃杏卿 陳鹿鳴
[illegible]

精神團 張冶兒易方朔
[illegible]

星期團 男女合演 滑稽新戲
[illegible]

王美雲 王彩雲 張鳳雲 江笑笑 化裝蘇灘獨腳新戲
接洽處 [illegible]

王老牌無能 滑稽
接洽處 英大馬路大慶里 法界自來火街瑞福里五十六號
笑嘻戲 文明戲

鴻舞台 全球歡迎 大戲
新排新戲 蘇秦張儀六國拜相
[illegible]

聲舞台 首先發明 大提線戲
新排頭本二本觀世音得道
[illegible]

本報增刊分類廣告之特色
(一)刊費省 每字只取六厘
(二)手續簡 惠稿當日照登
(三)地位好 讀者觸目便見
(四)收效宏 應者紛至沓來

關外奇緣

▲媒人是一張中山紀念箋
▲謝謝糊塗的阿弟

錢一燕

前日晤友陳君遇春。告我以促成姚君伯亨關外奇緣事。宛如稗小說中之佳話。不謂乃於今世見之。不可無記。爲總述如次。其事之編組。全在一紙中山紀念箋。居然成爲撮合奇緣之月老。天下有情人。此後當爭購中山紀念箋。香花供奉之矣。

▲阿弟糊塗片箋惧奇　姚君。浙之餘杭人。於民十五年春。以同鄉之汲引。供職某局。司文牘。因少年老成。端方持重。爲長官所倚重。迄未更動。姚君家中。椿萱俱健在。有弟二。次弟肄業邑中學校。幼弟尙在入小學校耳。家中寄書。向由次弟代父執筆。去秋姚君有家書寄歸。其次弟作書復之。八行箋書畢。而其辭尙未畢。即信手在抽屜中取現成之中山紀念箋一紙續書之。書竟。緘封付郵。而不知奇事於是乎發生。

▲長官顢頇大發雷霆　書函寄至局中。由須經過局長之手。是日有局中無行之職員章某。見姚君家書。係粉紅色信封。遂私拆之。一窺究竟。乃拆讀後見中山紀念箋。上且印遺囑等。不覺突然色變。蓋中山先生紀念箋。在南方。因仰慕革命偉人者衆。各機關局。大都均有印售。極爲風行。顧在北方殘餘軍閥勢力範圍之內。則偏多禁忌。此章某之所以色變也。章某固脅肩諂笑之小人。自念持此以告局長。定可博局長青睞。贊我精警能幹。藉此以結長官歡心。何樂不爲。彼雖無仇於姚君。特當時利祿薰心。遂罔他人於不顧。逕持函謁見局長。以中山紀念箋陳上。曰。此姚某通革命黨之證據也。職見其函有可疑處。故擅拆之。果有此等荒謬事。局長幸毋輕忽視之。局長本以顢頇稱。見信。果大怒。命章某退。勿謠張。一面立即命人將姚君看守。聽候傳訊。

▲女公子竊窺垂青眼　傍晚。命將姚君傳入密室。局長一見姚君。即勃然擲函令觀。詬我平日深器汝。汝乃重負余意。竟與革命黨往返。有何顏而見我。姚君亟辯此係家書。局長愈怒曰。好。好。汝家中即革命黨耶。勿多言矣。姚君再欲置辯。局長已拂袖而起。逕入內室。姚君氣極發昏。自思如何遇此不明事理之輩。又恨阿弟太糊塗。不知檢點。致成此莫須有之事。惟有聽其治罪而已。詎不一小時。又聞局長傳呼。姚君以爲不知將若何處治。乃入室見局長。霽顏而坐。與頃間情形。大相逕庭。藹然語姚君曰。伯亨無恐。頃間事余已悉係誤會。幸勿介意。如是者默然半晌。復期期詢姚君以已娶親未。姚君詫愕。不知其意之所指。乃直對以未娶。局長始揮手令退。姚君不勝納悶。一夜輾側。不能成眠。翌日。秘書長某君。忽造姚君室與語。謂局長有女公子。年甫二十。美而賢。知閣下少年英俊。猶未授室。敢爲執柯。姚君聞語。駭異至不知所以。始恍然悟昨宵一次傳詢婚否一語之有因。顧不知是何因緣而致此。蓋局長有一女。慧而甚賢。是日聞老父在密室。親詢一局中職員通革命黨案。乃啓門後潛自隙中窺之。姚君固美丰姿。氣度不凡。局中職員輕易無至內室者。故女尙係初見。不覺動愛慕之忱。俟訊畢。見老父盛怒而入。女即叩事之顚末。且索閱原書。知老父之誤會也。乃翻覆代爲辯釋此事之無辜。局長最愛女。聆其一番靈心慧舌之言。一腔怒氣。頓時冰釋。戲顧其女曰。父誠老悖。顧吾兒何袒護姚某之深。豈垂愛此一介書生耶。旣而自悔失言。女黠甚。乘勢靦顏曰。姚君誠佳士。兒誠如阿父之言。願委終身。言已。嬌泥不已。局長平日本重視姚君。不忍重拂女意。於是遂決然有締姻之意。姚君當時並未明內幕。但以寄人籬下。不允恐稔禍。遂謝秘書長之盛意而勉允焉。

▲締良緣意外作坦腹　姚君既允婚。即於去臘結褵。見女頗豔麗。亦自愜意。女乃告以在老父前片言拯救之事。姚君始如夢初覺。稱謝不置。夫婦間情好益篤。姚君既婚。方馳函家中告顚末。且請不告而娶之罪。姚翁夫婦。以事已成功。遂亦聽之。而秘不爲親友告。親友等以南北遼闊。音訊較疎。直至上月中。始得悉此一段奇緣。於是紛紛補致賀儀。稱爲美譚焉。

肺結核與狗

璞君

▲褚民誼委員赴法之工作
▲吳稚暉先生最近的談話

滬西大西路。幽靜修潔。每屆夏令。士女爭趨之。建築物如光華大學。猶太總會等。或以雄偉勝。或以幽倩勝。最近有肺病療養院之創辦。月之四日。因該院董事吳丈稚暉。及褚丈葆良。名醫師蔡禹門丁福保先生。建築家過養默暨馮雲初先生等。蒞院參觀。由丁惠康醫師招待。院址佔地不廣。而布置絕精。遠望林木森然。空氣清新。頗合療養之旨。時華燈初上。明月照檻。談笑風生。雜以詼諧。偶談及肺癆之難治。吳丈亦言其公子病肺二十餘載而歿。慨世間無殺滅肺菌之良藥。吳丈稚暉。謂法國醫學家某氏。專門研究獸醫。發見狗類多無肺結核。反之牛馬等易罹肺病。據此以觀。則狗類血液或其體中。對於肺結核菌。必有一種特殊之抵抗素存在。若能將狗體之特殊抵抗素檢出。以之種於人身。令其發生抵抗結核素。將非病肺者之福音。人類之救星歟。吳丈深信此種理想。不久必將成爲事實。因泰西學者。每不惜以畢生精力。致力於某種學問。因命褚民誼委員。赴法專門調查狗血清。以吾國夙有病夫之號。而肺病實爲之嚆矢。故打到肺病運動。乃爲當今唯一之要務也。次丁惠康醫師言。肺結核特效藥。現代尙未發明。故肺病當以天然療養爲主。而以藥物爲助。近世科學進步。如愛克司光之洞見癥結。胰臟葡萄糖注射之恢復新陳代謝機能。以及結核之預防接種諸法。功效均已確實。撲滅肺菌特效藥之發明。爲期當已不遠。滬上人口稠密。至少須建築一可容三百人之療養院。地址已由天主教某君捐助。式樣現由同濟建築公司製圖。機械已向德國西門子洋行預定。一俟籌有的欵。即將正式建築云。

杭垣某女校之情書趣聞

金松庵

▲麵包中之秘密　杭有某女校者。近以麵包中之情書一事。某生幾致輕生。幸覺察早。未釀禍。然其事至趣。安可不記。

▲某生嗜好　該校有某生者。荳蔻年華。丰姿婀娜。固庸中之佼佼者。居恒讀書不倦。性靜默。寡言笑。惟愛食麵包。每進校必購兩枚備充饑。

▲麵包分食　某日某生於退班後。在自修室中食麵包。同學某見而垂涎。某生乃分一枚與之。不料趣事亦於此麵包中發現。

▲情書發現　同學某方將麵包嚙得一角。而其中忽現粉紅色。剖視之。則粉紅式之中山箋上。一緘情書。突入眼簾矣。書中云「某妹愛鑒。昨晚湖濱談心。私衷大慰。復承吾妹不棄。許締鴛好。某非木石。

百齡機
補血　生精　健胃
有意想不到之效力
男女老幼　人人相宜

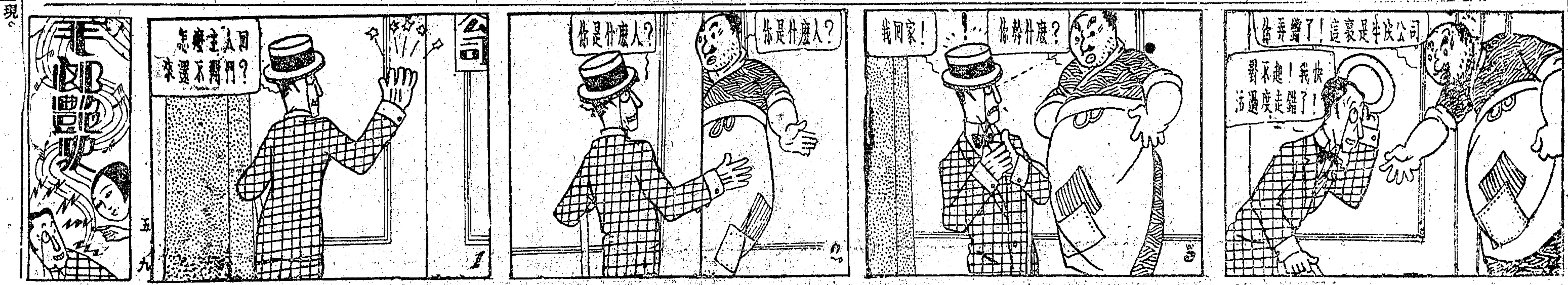

國粹　名作六種　半價預約

下列六種均我國最有價值之鉅著現售預約祇收半價各書一律今年舊曆四月二十出版預約同時截止外埠展期一月期滿漲價備有樣本函索附郵一分

原版影印　高青邱詩集注
▲全書十二册　▲連史紙精印　定價七元　預約三元五角　郵費二角
[illegible]

足本　宋元明清學案
▲全書五十四册　洋紙　中紙　定價廿四元　十六元　預約十二元　八元　郵費六角
[illegible]

原版影印　郝氏爾雅義疏
全書十六册　洋紙　中紙　定價六元　四元五　預約三元　二元　郵費三角
[illegible]

原版影印　詩毛氏傳疏
▲全書十二册　▲連史紙精印　定價五元　預約二元五角　郵費二角
[illegible]

原稿　吳友如畫寶全集
▲全書廿六册　▲連史紙精印　定價二十四元　預約十二元　郵費六角
[illegible]

再版　王念慈山水畫譜
▲全書四册　▲連史紙印　定價五元　預約二元五角　郵費二角
[illegible]

上海棋盤街　文瑞樓書局啓　(B3616)

唯一靈效痧藥水
人壽水
痧子最老　效驗如神
曾熙題
大優待　大贈品
B戊1224

榮譽　中西名人題獎
馮夢華先生題「著手成春」周佩箴先生題「術妙陶鎔」曾農髯先生題「實事求是」沈毓麟先生題「丹成九轉」王省三先生題「日進有功」汪彭年先生證明書　前海關稅務司貝勒德强簽發證書

贈送　大書家墨跡千件　楹聯　中堂
曾熙先生　朱祖謀先生　章一山先生　冰道人先生
譚延闓先生　樊樊山先生　譚澤闓先生　朱麐先生

加贈　大畫家墨跡千件　立軸　中堂
王一亭先生　吳琴木先生　顏純生先生　張大千先生
曾熙先生　金夢石先生　柳漁笙先生　陳迦僊先生

定價　甲種每瓶大洋一角　每打大洋一元　乙種每匣四十瓶定價大洋一元

贈品條例摘要
一　人壽水贈品以現金批購或預定貨品以五十打起碼方得享此權利
一　人壽水五十打至一百打得對聯一付或畫一頁　二百打得二件　三百打得三件　多則類推
一　人壽水不論特約經理（不願得特別回扣者）或代人經購或自己施送均以先付定洋二成或用現金購買者得享此權利
一　人壽水購定後即向本公司領贈品定單一紙待貨價兩訖持單領取
一　購戶欲題上欵須事前聲明約期取件惟以現金購買者爲限
一　凡願爲本公司經理人須具上海鋪保及現金保證直接函洽

（本藥水主治）▲內服 [illegible]　▲外治 [illegible]　▲注意 [illegible]

總廠　新亞化學製藥股份有限公司
上海白克路廿四號洋房　電話西五〇六七　電報掛號九四〇四

揚州吳聯伯警告徐道生啓事
[illegible]

花旗銀行廣告
總行　設在美國紐約華爾街五十五號
分行　[illegible]
資本盈餘及未分紅利美金一萬四千萬元

首創老牌
玉容丸　[illegible]
玉容素　[illegible]
雀斑藥水　[illegible]
酒刺藥水　[illegible]
生毛髮藥　[illegible]
拔毛藥　[illegible]
狐臭藥水　[illegible]
大和製藥公司發行　[illegible]

豈得無情……某復昭示大衆。同學見而駭疑。以爲某生如斯諂訛。豈亦有懸人。頗觀來者之上。明明冠以某生之名。於是責難並加。笑潮驟湧。某生雖力辯其無。顧以衆口鑠金。莫可伸寃。羞憤之餘。於是起輕生之念矣。

▲懸樑圖縊　某生既冤遭不白。乃於散課後潛入教室後之空間。懸索於樑。預備上頸。陡被校役所見。即入室去其索。並護送至校長處申述。校長廉得其情。立施行偵查手續。而送某生至家。

▲行者自首　明日上課時。校長忽登台。怒顏怒容。厲聲詔諸生曰。昨日某生以情書被誣已。懸樑自縊矣。諸生試觀今日有某生在課堂否乎。誰施狡獪。速有以語我來。否則當一律斥退。語甫畢。一生戰慄曰。情書事實我所爲。請恕罪。至某生究死未。亦請校長明以見告。時某生以晏起。抵校已逾鐘點。斯時姍姍而來。相見之下。驚喜交集。

上述事。爲表妹毓秀所告。表妹蓋亦在該校肄業者。伊言某生所買麵包。實無情書。惟某生向某生乞得之一枚。已易以暗在袋中預備之一枚。當衆吃食。遂得逞其狡計。自被校長揭破申斥後。一場趣潮。遂告寢云。

◉鍾馗畫會　鄭逸梅

我友化佛病鶴獨盦三子。組織鍾馗畫會於勞合路之松石山房。承邀不佞往觀。一昨無事。遂驅車欣賞焉。登樓晤悟奇獨盦。諧笑甚懽。壁間張畫殆徧。俱爲鍾進士像。出化佛手筆者。計若干幀。努目上視。舒臂若欲拈物。袖中藏鬼二。微露獰面。神態酣足。絕妙小品也。一醉臥甕旁。紗帽墮地不自覺。亦爲精構。厲鬼二三。倒支於地。馗撫髯安坐其上。狀頗自得。虐鬼如此。彼蠅蠅𧌒𧌒者流。何其甘心耶。一爲大幅。持劍欲斬蛇妖。鬚髯戟張。更生動可喜。病鶴所作綦多。奇突者。則爲抱甥圖。鬼奴携筐。盛物纍纍以隨其後。一若世人之餽送禮物然者。進士未能免俗。殊可笑已。幷有題云。節禮從豐聯舊情。黃魚盧橘竹籃盛。催妝嫁妹思前事。舅父今來抱外甥。醉歸終南圖。挽車鍾馗也。臨榆東漫史本。手執折枝紅榴。擎蓋。負書担囊。悉出鬼力。擅作威神者。一鬼托盂旁侍。亦有意致。又用吳山尊學士句。參仇唐兩家法。嬋娟扶掖掌鐙。進士艷福。洵不淺哉。他若師羅兩峰鬼趣圖。進士以玉蒜桃把下酒。諸鬼搏膺而踴。藉爲娛樂。令人對之。不啻身入卡爾頓桃花宮。覩彼紅粉骷髏。作湯娥華爾刺舞也。李芳園繪有四幅。或立或坐。各極其妙。紙角著一蛛蜘。引絲下垂。雖寥寥數筆。自可人意。獨盦所畫。衣着均絕纖細。別成派格。一鍾馗赤足聳破蓋。踉蹌而行。一東手持劍圖。隱寓世多鬼祟。有誅不勝誅之慨。除盤幅外。別有扇面多幀。有擲劍者。有對奕者。皆可觀。歸寓誌之如此。

◉駝峯側影　冰心

安徽旅滬同鄉會以五週紀念。假共舞台爲會場。特開游藝大會。爲徵求會之張本。記者被邀參觀。見其外幕之莊嚴燦爛。倍極歡慕。又得聞其內幕之花絮絲絲。竊歎公共團體事業。欲求內外幕之一致純粹。殊非易事。是會也。先期籌備。臨時佈置。則鼎鼎諸公。爲皖公山㵎生異色。賦哉不遺餘力。而惜乎猶有遺憾也。即會中曹子麥魚被推爲游藝主任。又被任爲徵求隊長。事前奔走於海上諸大名票友。暨男女者名藝員之門。得其同意。慨然援助。又以會中出巨資求假一場所不可得。闢於共舞台夏老闆。夏君亦皖人。感麥魚之義。不取資。爲鄉黨盡完全義務。場中觀者三千餘人。莫不撫掌拭目。稱快不置。游藝節目中。如獨腳戲、蝶蟀說、單人舞、及京劇、五光十色。鬥角鉤心。皖中諸彥。如舒舍予、張懸劍、王竹如、及徐蔡雲昆仲。無不踝蹂往來。汗流被面。爲麥魚分勞。此會場外幕。所以引人入勝者也。然諸彥勞於當場。麥備會中惡策萃力。勞於事前十餘日。皆不能分麥魚竭蹶之勞。蓋游藝方面。忽於早經排定節目中。臨時遞有更變。竟使來目睽睽於夏老闆之藻津口。恪於新劇團之參加。使人缺望。此遺憾之大者。又諸票友諸藝員勞心友誼。與本會以無上光榮。而會中於迎送之汽車。場前場後之招待。頗呈支絀跡略狀況。來者縱不苛責。主人未免抱歉。而麥魚以平日感情之羈致。引咎不安。尤不僅察於一時游藝主任之職責。此又滋憾之一也。然而諸票友與藝員。可無憾矣。各顯其好身手。以不負人所託。當爲崇拜者心目中留一永久紀念。麥魚皖人。經管皖事。縱極一朝之拮据。已告無罪於鄉人。固不必斤斤爲內幕之研究矣。所惜者。麥魚之八卦刀。乃以時間與變更問題。不得一奏絕技。而孫聯璧合之淚津口。又截然告止。望上觀者。紛紛散去。留者僅百餘人。此眞煞風景事。然而夏君能以夜進退。甚然無介於懷。即彼新劇團亦欲宣傳講演盡一分子之力。亦可無憾。而造成此憾者誰歟。余欲無言。記者自署冰心已二十年。向不願以口筆踐踏人。今日之事。非多口饒舌也。因心雖冰而血不冰。就所聞知。妄言之。爲會中巨子進箴日十週二十週大紀念之忠告。然則記者問心。又自謂無憾焉。

李鳳姐之家　劉先覺

前日自由談。載長樂君轉述鄂人所談。謂距武昌二三十里之遙。有李家里。即李鳳姐之家云。以予所知。誤矣。按鳳姐。乃山西大同府人。今大同城內。有酒家名酒勝樓者。即鳳姐故居之遺址。婦孺皆知。武宗既納鳳姐。携之入關。扺居庸。鳳姐暴卒。葬之居庸關外。相傳草生其塚皆白。故土人謂之白墓。數年予調查京綏沿路名勝古蹟。曾親至白墓與酒勝樓。并詳紀其事於予所編之京綏鐵路旅行指南中。願與長樂君再詳考之。（却酬）

代郵　鑄鄒娟女士鑒　郵兒由滇來滬、亟欲一晤、未悉寓址、請示知「本埠法租界貝勒路四十二號」爲盼、王怡庵啟、十五日、

短篇名譯　維納司銅像（六）

法國茂里梅提　亦庵　天笑　同譯

裴里荷律道。你眞是沒見識。完全是鄉裡人的沒見識。充把一件珍貴的古物。同柯斯賓的沒意味的偶像。相提並論起來了。我的好妻子說到神道是如何地不虔敬啊。　先生。您可相信我的妻。要把我那個像鎔鑄爲一個大鐘捐給禮拜堂嗎。如果是伊。伊一定會做了這個鐘的捐贈人了。先生。　還樣名貴的米郎藝術品啊他的夫人憤然道。還說是藝術品呢。壓折了人家腿的名貴藝術品呢。裴里荷律先生向他的夫人伸出了他那一隻給中國只襪包裡着的右腿。說道。我的夫人聽者。如果我的維納司。把我這條腿壓折了。我將一些也不懊恨。他夫人道。老天啊。你怎說起這樣的話來。幸而那人漸漸的好了。但是我仍不願意去看那闖出這般禍水來的偶像。可憐的無故遭殃的紀納柯爾。裴里荷律向看我笑說道。給維納司中傷了。先生。那人的確給維納司中傷了。但是誰不給維納司中傷過的呢。（家維納司爲愛神之神故。）我們的晚餐完了。在最後的一點鐘中我沒有吃什麼。我疲倦得很。又不能制止那通常要洩走出來的呵欠。馬丹裴里荷律。第一個發見我的倦容。知道這是應該寢息的時候了。於是又來一大套彩鮮的客氣話。說怎樣要我滌着疲倦。怎樣的對不住。說我在這鄉下地方。總不會如在巴黎那樣舒服。不論誰人。從都會到鄉鎮來。總是覺得不舒適的。說我在如此不安適不方便的環境。仍然不表示什麼。一定是已經十分容忍的了。我說經過山中的旅行疲勞。得一把乾草。已定安眠。不必怎樣經營臥具。但是伊又是一番道歉。說請我出諒他們鄉野。雖欲竭盡至誠欵待嘉客。無如在鄉村裡所有的。總不過是如此。後來終於由裴里荷律先生護送我到樓上指定給我下榻的那個房間裡。樓梯的上頭。一部分是木的。行盡樓梯便是一條走廊。在過走廊裡。有好幾間房。我的居停主人說。在右邊的房。是我準備給未來的阿爾楓士夫人的。於是他又露出些乖巧的神色說。您總也明白。我們須得給彩婿的夫婦在一塊兒。不受別人的紛擾。您的房在屋之這一端。他們的卻在那一頭。他便領我進了他們爲我預備的房。

諸君閱報至此　請誦　南無阿彌陀佛　當獲現世十種功德

此頁編有佛號　應當敬重不可輕褻　或百遍　或千遍　或十遍

經云。一稱南無佛。皆共成佛道。發心唸佛成佛之基。故廬山遠祖遺風結社。教人唸佛唸斷是非。彌陀元不異。只著是西方。婆娑非家苦。苦出千花廬山了。發敬叩

郵務海關招生

銀行招生

國民政府化驗註冊林渭川除根白濁丸

新起白濁有腰痛難忍者。久患白濁有纏綿多載者。屢醫不效者。念于止痛。又欲滑濁。無傷身體。照常能生育者。捨此林渭川除根白濁丸。不爲功。▲各埠大藥房及先施永安新新南洋各會豐商店均有分銷▼（總發行）上海二馬路雲南路口林渭川製藥所謹啓

百靈藥社　自來奶藥　狐臭藥水　小兒方便袋　筋骨瘋痛片　梅毒瘡膏　治淋內服片　健胃片　橡皮月經帶　節育避毒器　愛神藥膏　補血壯陽片　生殖自療器　痔瘡治療器

法麟氏送診立刻止痛三天包好　文止白濁丸　化毒丸　痔瘡散　橫痃丸　白濁丸　法麟氏

感謝程鳳生醫生　眞體虛白濁丸　白濁　愈我年久白濁　痊愈斷根

鳳生德和程　上海

宜果　是新發明的護身符　各大藥房均有出售

心胃氣痛丹

德商雙龍洋行

立退紅腫眞正八寶眼藥　除障退翳丸　濟生老藥房

丹麥機器公司出品各種車床。大小鉋床。鑽床及上等工廠器具本行均有現貨。

美商慎昌洋行　駐華獨家總經理上海及各埠

南京影戲院　下關花園飯店原址　專門選映名貴影片　念九至五月初一日開映民新影片公司著名佛化巨片　朱染塵導演　林楚楚主演　觀音得道　讚揚佛化古裝巨片　（預告）五月初二日起准映友聯影片公司著名武術巨片　雙劍俠

杭州影戲院　城站第一舞臺原址　專門選映名貴影片　廿九至五月初一日開映百代影片公司經理著名滑稽巨片　羅克傑作　丈母娘　卓別麟傑作　怕老婆　圖預告　五月初二日起准映開心影片公司著名出品　濟公活佛三四集

勒吐精代乳粉

康健之途

欲履於康健之途必須自幼培育得宜勒吐精老牌代乳粉是康健之途無數嬰孩哺以此粉而養成身强體健之男女蓋此粉以潔淨牛乳經新法製成所合之生活素及滋養料之成分與康健母乳相同

三磅罐　一磅罐　半磅罐

樣品券　奉上郵票十分祈將勒吐精代乳粉一樣罐及育嬰指南書一冊寄下此致　上海蘇州路念號　英瑞煉乳公司　照　姓名　住址

如用哥倫比亞牌乾電池光亮耐久可不必常換

Columbia DRY BATTERIES

美國紐約國家電池公司製

慎昌洋行經理

馮步青律師代表公泰茶食號召盤清理通告

上海九能化學廠股份有限公司收股通告

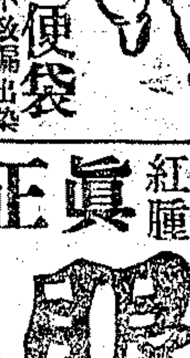

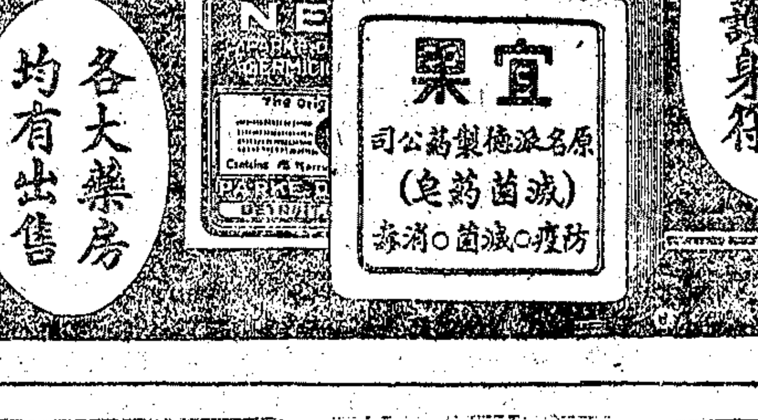

申報本埠增刊分類廣告

菜館

雪園
各式美女牌冰淇淋 每客小洋二角

●午餐一元 圓蛤巧達 焗米魚 酸瓜沙 明治司牛排 炒番番 火腿 各色吉片 鐵排鷄番 燜捲心菜 炒黃蘿蔔 冷水澌浪 素菜生菜 粉絲格絲 布丁 己四水果 咖啡

●晚餐一元五角 水菓湯 番茄考克 燕魚推耳 沙浪河蝦沙司 冷火腿牛排 帆內 油汁牛 燒司 沙刀 番茄水 鮮蘆筍生菜 煎刀粉 元帥 鵝 香焦番茄 茄瓢生菜 巧格力冰淇淋 己四拔利 水果 咖啡

敝園小賬概不加一

北四川路虬江路口安樂園酒家樓上

惠而康西菜館
南京路十八號 電話中八三八

最合宜各界集會 最靜雅家庭請客

●今日特別大菜單 1.油晒焗魚 2.奶油鷄絲 3.焗昌魚水菓 4.紅燜小雞元帥 5.火腿蘆筍 6.法國猪排 7.燒鵝 8.牛扒全鷄 9.雞茄菜 10.焗番茄 11.炒司土 12.巳油波格 13.奶油碎菜 14.紅酒菜蜜瓜 15.香草冰淇淋 16.美國巳菜 17.各色乾果 18.各色乾餅 19.新鮮水菓 20.奶油咖啡茶

（每客洋一元五角）（午餐十一時起晚餐六時起）

宋桂記廚房
八元公平菜 四水菓 四熱炒 全魚翅 全鴨 全熱冷 四盆 四點心 大菜
五元交易菜 四水菓 四熱炒 中魚翅 全雞 二盆 四點心 大菜
電話中七〇八七 報價答覆 品貴價廉 主顧如蒙 合意特出 各上新蒙 知如期 通如 賜 顧照 地址在北泥城橋北興里

●附告 本館特別大菜 星期六一天 午餐每客洋一元正 星期日四有名大菜 星期一二三 日午餐大菜 星期四五 午餐每客洋二元 大菜券每本十二張洋十元 大午餐券每本十張洋十元 永遠通用 每客洋一元五角

冠珍酒家 同記
北四川路崇明路中 電話北二九二七號

本酒家以新式聘請廣州名廚精製各種廣東麵點 維新小食品 味雅佳 價格低廉 到各界 招待周以及

高等食堂 廣式酒菜 價廉物美 滬上第一

或宴嘉賓 或謀果腹 請常賜顧 百食不厭

新雅 茶點 粵菜
北四川路上海大戲院對門 與迪安影戲院南首十餘家

出售

俄菜館 俄國俱樂部內附設
本俱樂部特聘前哈爾濱俄菜館全部人員 精緻俄菜 特備高尙俄國大菜茶點 歐美名酒 汽水冰淇淋 烹調得宜 別具風味 凡欲嘗精美俄菜者盍興乎來不勝歡迎之至 價格每客八角 地位北四川路老靶子路西第一街口赫司克而路一七二號 電話北二三六七號

打字機
（賣）（買）（修）（租） 北京路九十六號 百昌洋行

打字機中六個字 買賣租修換

爲本行發明最新式打字機 貨充足價最公允 各界參觀各界歡迎 女生設打字速成班 美商怡元洋行 江西路B九號 學費廉 A2362

瑪拿怕牌鋼板
中國農商部註冊 美國紐保羅廠製造 中國獨家經理 美亨洋行 廣東路十四號

自由農場
出售 消毒牛奶 蒸汽殺菌 牛奶已熟 冰飲冷飲 悉隨尊意 電話西四三〇號 康腦脫路一八八號 無論租界華界均可照送

▲地皮出賣（一）
茲有地皮一所坐落閘北共和路上 約計地一畝 可以建造住宅 佔地四畝有餘 價格從廉 欲購者請接洽 ……（參閱P/S4112）

▲地皮出售（二）
茲有地皮一所坐落閘北 估計地畝 可建屋 接洽中央路八十二號 ……（參閱P/S3124）

▲房產出售
茲有房屋住宅 中國花園內 有所洋房 樓房新式 ……接洽四川路 E9738

▲房產出售
茲有住宅房屋新建 堅固 座落 西式 ……接洽四川路 E8471

▲賣屋
坐落滬西潘家灣……地二畝二三 ……代理 接利

國民書局
◀棋盤街交通路口…… 發售◀——

唱機唱片
式樣新穎 利便攜帶 生趣家庭 旅行娛樂 進遊興 隨帶 靜增中便

絲織風景
織造精細 變用以設 倍增幽雅 反人人歡迎 永久不聽 持贈親

中山童裝
服裝整齊 現國民精神 所售童裝 廠之布料 悉選本局 價值低廉 舒適活潑 以表

年齡	九十	十一二	十三四	十五六	十七八
價目	一元八角	二元九角	二元	三元三角	三元五角

國貨套鞋
質地堅固 服務便利 ……國貨 男女大小 價廉耐用 諸君一勝

精製摺扇
本局摺扇 轉瞬之間 精印各扇 就售各種 幽雅花卉 …名家 美繪

中西文具
本局發售各種中西文具 貨類繁多 備價公道 獨步 乏注 諸君光顧

汽車

▲汽車廉價出讓
車主有事離滬 將NASH汽車出讓 機件良好 自行駕駛 ……接洽 可路托十之也

▲最美賽跑車出讓
茲有最新式飛輪賽跑車一輛 ……意欲出讓者 請至愛多亞路 3007 E

▲機車廉價出讓
新式Match Less機車一部 九成新 ……

▲壁克跑車出讓
茲有六年份壁克跑車 ……

▲汽車出讓
今有法國名牌汽車 ……

▲汽車出售
剎有新式Singer Junior汽車一輛 ……

▲機器腳踏車廉售
美國愛賽腳踏車 ……

英國脫冷夫 TRIUMPH
特別廉價 機腳車每部三百五十元 邊鑑每具一百元 大批格外克己 歡迎參觀 偉達洋行 霞飛路卅一號 電話中三九九四

▲汽車學堂
新式汽車 舒適安全 ……電話中五六六九 E1223

徵求

▲徵求職業
某君誠實 ……

▲徵求廣東女茶房
凡年在廿歲以內 欲任斯職者 ……

▲招盤
今有外國…… 3055

標賣便宜押款房屋地皮
茲有房屋地皮……

重價收買中西舊書
本版中西文書 ……

閣下的機會到了
有某大工廠……

啓事

▲江國棟啓事
余以……

待聘

▲舊學教師待聘
某君精通舊學（包括四書五經等類）……

▲聘請教員
本校欲聘女教員……

▲聘請德文女師
現欲聘請德文女師……

▲招請職員
敝公司……

▲招請洋布主任
今有……

招請推銷員
本公司……

▲招請律師幫辦
茲有律師事務所……

▲招請會計
茲有某業……

書畫

吳興孫慕唐山水畫例

李肖白趙慰祖

唐子湘書例

▲謝公展畫例

醫藥

●注意如本人無牙患者請剪下

拔牙贈劵
本院醫治…… 仁德牙科 四川路北口 四九號

停經
……

陳藻儀

黎巴 年輕女子

南方醫院花柳科

北四川路慈悲醫院 程奕立女醫師

精醫 久不受孕

▲送診痔瘡

▲宋鏡澄

唐斐禮醫師 傳染病專家

黃炳基

按摩術

出租

高尙號房召租

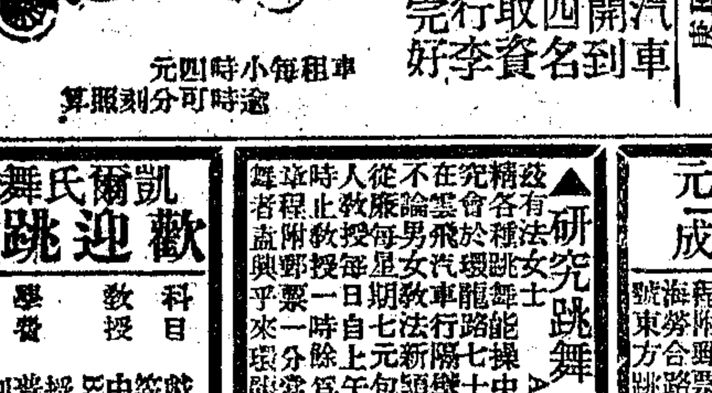

上海搬場公司
正式電話開辦搬場汽車 隨帶裝拆不另取資 像俱搬運 一切妝奩 ……

▲店面召租

▲洋房召租

▲單幢石庫門招頂

▲洋房新住宅廉價招租

▲召頂

▲寫字間召租

▲大洋房召租

▲九芝坊召租

▲住宅召頂

▲召租

閘北熱鬧店面廉價出讓或租

乾一公司地產部啓事

▲正式鋪面召租

教育

平安搬場汽車公司
每時車租四元 無蓬卡車每時三元半

▲房屋招租

英法文補習學校招生

▲教授英文會話

▲敎授法文

▲敎授音樂

跳舞
每種五元 三天包成

▲研究跳舞

歡迎跳舞同志 凱爾氏舞蹈傳習所

▲明星跳舞學堂

物通公司
南京路冠生園對面 夏布大拍賣

因宜打字職業校專招男女日夜生

大華老牌煤球
包君滿意 每噸念元

環球 三二四〇 日夜出租
新添克雷斯勒最新式汽車十輛 優美汽車 專備各界僱用 價目照舊

新屋召租
北四川路寶樂安路北首永安里新造三層洋式住宅 開間闊大 空氣清新 所有電燈自來水自來火浴室水廁等均應有盡有 裝置整齊 又地址適中 交通便利 一路電車及公共汽車均可直達衖口 種種優點 難以具述 如欲承租者請按址惠臨面洽 一切爲盼 南京路永安公司地產部啓

天津永春堂

鍾拱辰醫士 博士專醫痢疾傷寒

吳興優等醫士蔡進忱

◉商塲消息

▲先施平賣部盛況　先施公司在五層特設平賣部以來、生意頗形鬧忙、因各貨定價之便宜、爲從來所未有、如國產印度綢、每尺六角半、加闊每尺七角八分、絹紡每尺三角半、華絲紗每尺二角半、米通紗每尺一角半、雙幅印花印度綢每尺五角半、其他各種紗綢、顧客均稱便宜云、又二樓新到最新式跳舞衣、電影明星綢、繡金明星紗等、花樣新奇、光艷奪目、定價尤廉云、

▲永安公司文具部新到貨品　該部新到大批跳舞紙帽、紙衫紙面具、跳舞彩紙、碎紙條、製花綢紙、印花綢紙、裝飾綢紙、茶巾、紙檯布、紙餐具、紙碟、紙杯、紙繩、紙花邊、及各種製花說明書、玫瑰花蕊、聖誕花蕊、百合花蕊、鬱金花蕊、其餘花蕊極多、玫瑰葉、百合花葉、芍藥花葉、菊花葉、茶花葉、及札花鉛線花枝花瓣、其中最廉價者、如旅行用之餐具、計紙碟六只、可裝點心之用、又紙餐巾六條、紙餐布一大張、成一套、裝一錦盒、每套只售洋一角云、

▲中山童裝銷行盛況　本埠新民童服社、出品之中山童裝、取料完全國貨、售價特別從廉、故自刊登申新兩報廣告後、購者踵接相至、而尤以各校學生爲衆、如C字童服、每套僅售洋一元八角、並有附贈精美錦盒一只、棋盤街國民書局、南京路文明書局、久和襪廠、及北四川路都錦生絲織廠等、均樂爲推銷云、

▲國貨聯合商店狀況　北四川路滏路上海國貨聯合商店、開幕以來、營業鼎盛、經理安祿棉織廠著名出品外、兼代銷其他國貨、頗得社會人士之歡迎、踴躍爭購、大有應接不暇之勢云、

▲麗華新到大批端節禮品　麗華公司新運到大批送節禮品、如各種罐頭食品、糖果餅干、雪茄香烟、各色美酒、華洋銀器、化妝香品等、經已陸續到齊、并特印精美五彩禮劵、以備各顧客送禮之需、該公司現因端節將屆、正各界備辦禮品之時、故特將各禮品削碼減售云、

▲燕華樓酒家油炸嫩鷄之暢銷　四馬路丹桂第一台對門燕華樓酒家、所出品之油炸嫩鷄、久已膾炙人口、茲更爲精益求精、特選用自豢肥鷄、加以上等材料配製、故其味香滑非常、餘如各種冰凍汽水、清甜潤品、亦俱已上市、

▲三星廠之夏令衣料　南京路石路西首三星廠總發行所、專售國貨、時屆夏令、該廠又出各種應時衣料、以應各界需求、如夏布、雲紗、蔴紗、福寧綢等、無不美備、歡迎參觀、今日起備有贈品、購滿二元者、即有加贈云、

▲同昌夏布新貨運到　北石路同昌夏布商店專營夏布、歷數十年、其發行之貨、久爲各界人士所信用、近日天氣雖未大熱、而購者非常踴躍、該店恐供不應求、特將新到各貨、如江西萬載湖南瀏陽四川等處之名機夏布、克己定價、以應市銷云、

▲開洛公司播音節目　南京路十二號開洛公司無綫電話播音台、今日下午三時、敦請鄭曼青馬孟客演講國畫、晚七時三刻至八時三刻、敦請海上名花惠然秀月花中俠金釧玉及交際家童女士等、廣播京劇、並帶海上有名場面及琴師云、

▲怡春堂扇面廉價贈品　海上書畫聯合會會員洪燕生馬企周章一山費烟谷吳雅三王牖民朱劍山吳心澄等、合作書畫扇面、每頁只售二元半、由南京路怡春堂代售、並有書畫贈品、每三頁中有贈品一件、發售以來、銷數頗暢、有得贈四尺山水屏全堂者、有得贈四尺花卉堂幅者云、

▲大美公司之端節禮品　五福弄口第二家大美參公司、以端節將屆、各界餽贈之禮品者、相繼而起、故自上星期起、特將所製之罐頭西洋參片、照碼特別折扣發售十天、連日中界往購者絡繹不絕、

粵滿申江
花式最多◎最美◎最廉
惠福老牌花紙
裱工最快◎最好◎最廉
惠福花紙總行　南京路三百七十七號

▲文光社經理廣東兄弟樹膠公司新出品　老西門文光社、專售文具書籍、運動品及絲棉等品、并經售ABC各式內衣操衣、各貨定價低廉、營業頗形發達、茲聞該社代理陳嘉庚公司出品外、近又經理廣東兄弟樹膠公司出品、爲滬上獨家經理、該廠出品精良、式樣新異、惟種類尚不齊備、而質地之堅固、實與他家不同云、

◉書畫訊

▲蒙壽芝書畫展覽之盛況　陝西蒙壽芝、不樂仕進、寄居滬上、以書畫自娛、求者得其筆蹟、頗爲珍貴、茲出其近作數十件、自昨日起、在勞合路藝乘書畫社開會展覽、共五天、昨日被賞鑑家購去作品甚多云、

◉醫藥訊

▲鄭善堂藥品優待辦法　廣東鄭善堂秘製之懷中寶、苦提油、止痛餅、女界養生片、急救散等五種、專治各種奇病怪症、有藥到病除之效、現爲救濟病家起見、自夏歷五月初一日起至十五日、凡購一種、即加贈一種、懷中寶每包五分、苦提油每瓶一角五分、止痛藥餅變服大饍二角五分、單服小饍一角五分、急救散每瓶一角云

▲孫偉才父子醫院優待病家　法租界寧波路六十四號孫偉才父子醫院、專醫花柳毒門、頗得病家之信仰、茲爲優待起見、特訂優待淋病辦法、凡患淋病者可以電療洗射內服等法並用、効力異常神速、每日祇取費一元、病家無不趨之若鶩云、

◉出版界消息

▲黨治問題出版　舜樓君所編黨治問題一書、搜集名人論文共十八篇、計八萬五千餘言、內容凡關於黨治的意義、黨治與國民大會和國民會議之關係、及打到北京與召開國民會議等之問題、討論甚爲詳盡、上海交通路新學會社發行、實價六角、

▲倫理宗教百科全書之暢銷　北四川路一四三號廣學會新出版之倫理宗教百科全書、原編者歐洲大宗教家海丁氏、萃二十年之精神、耗數十萬金之財力、成斯偉著、該會取而譯之、內容異常豐富、以宗教倫理爲主、以宗教心理宗教教育爲輔、世界各種宗教、無論巨細、網羅無遺、於各教之教義、源委、得失、皆有極公正之紀述與論斷、宗教關係人生至爲重要、得此一書、足資研索、全書精裝兩巨冊、共二千二百九十六頁、一百四十萬字、爲文七百五十四篇、各篇皆自成系統、不相連屬、合之則成一大叢書、分之則爲多數之單行本、編制甚爲適宜、初印千部、係商務印書館代印、因購者踴躍、已售過半、茲在優待期內、（六月三十號止）仍照預約價祇收三元半、原價六元、函購須另加郵費四角、聞該會因此書印刷成本過鉅、再版與否、尚難預定、欲購置者、可向該會索取優待券、北京路博物院路轉角廣學書局亦有發售云、

▲烟報行將出版　捲烟公會會員范鼎奎姚耐聲等、因鑒於華商烟業界、苦無聯合之言論機關、特組織烟報一種、該報專載烟業界新聞、以提倡國貨烟爲主旨、現已聘請朱鳴非爲編輯主任、定於陰曆五月初一日出版、聞館址設在勞合路捲烟公會內云、

◉舞塲消息

▲時裝競賽歌舞大會之獎品　卡爾登之時裝競賽歌舞大會、今明兩日下午十二時至六時至、在卡爾登舞廳舉行、該會除中西時裝表演及各項游藝外、同時並舉行時裝賽與跳舞比賽、給以重金之獎品、如鴻翔公司之婦女新裝、王亨利洋服公司之西裝、亨得利鐘表行之鐘表、孔雀皮鞋公司之皮鞋、全昌號之首飾、香亞公司之化妝品、九華商店之衣料、中華第一針織廠之絲襪、光藝照相之照相、美藝油畫公司之油畫、華懋貿易公司之金月牌香烟、以上各種獎品、聞已陳列卡爾登門側飛龍洋行櫥窗內、供各界隨時參觀云、

漫畫　蔣文釗作

四川路底。狄思威路口。有美美跳舞塲焉●舞女之美。舞廳之美。光線之美。音樂之美。嘆爲觀止。即一飲一食。亦無美不臻。入其門。但覺身飄飄而美化。蓋已抵藝術之境矣。愛美的仕女。曷興乎來。

▲本塲每晚八時至十時特請著名跳舞家義務教授不取分文歡迎參入

E庚1621

巴黎飯店跳舞廳
"THE BLACK CAT
西藏路七十二號
電話一八九六一，二

▲世界唯一滑稽劇團　海密爾登班
▣今晚起節目完全更換
▣歌舞戲劇較前益精彩
本星期日舉行茶舞
庚E 1762

介紹　陳志方女醫師
德醫陳志方學士，精醫婦科·內科·婦女花柳科　兼治外科，小兒科，眼科，急救戒烟等症，經驗豐富，醫學湛深，對於婦女一切疾病　尤有心得，一經診治，無不應手回春，而有藥到病除之能，並備德國最新電療器及各國注射良藥，奏效神速，幸病家注意焉，
診所　勞合路億鑫里四三〇號
時間　門診上午十時至十二時下午二時至四時　出診上午十時前下午四時後
介紹人　王一亭　孫衡甫　程霖生　潘公展　鄔志豪　虞洽卿　葉啄堂　王曉籟　袁履登　朱少屏

◉劇場消息

▲國輝影片公司定期招考演員　霞飛路薩坡賽路口國輝有聲影片公司、自登報招考男女演員以來、報名者共達六百餘人、已於本月十四日截止、茲定於十七日下午在該公司舉行考試女演員、十八日全日在該公司隔壁南光學校考試男演員、約兩三日後、即可揭曉、正取一百名、備取五十名、錄取諸員、將自七月一日起、訓練兩月、以資深造云、

▲耐梅公司之新計劃　耐梅影片公司、近方進行攝製轟動一時之奇女子余美顏蹈海記、經攝就甚多、成績均極優良、現該公司以思極力擴充範圍、因特向某大地主、租得一寬闊之地面於金神父路該公司附近處、已繪就圖案、雇工人趕建爲新攝影場所、並已預於該場加搭若干新流行之佈景、期於奇女子劇中放一異彩云、

▲光陸開映之尋芳獵豔　是片爲狐狸影片公司最近出品、主演者麻克蘭倫也、麻克蘭倫主演之戰地鵑聲及卡門等片、久已膾炙人口、此尤其最近得意傑作、其餘演員、亦皆一時之選、譴浪恣肆、滑稽突梯、爲是劇主旨、亦即表演最精神處、在美公映、極受社會熱烈歡迎、報紙紛紛贊揚、不遺餘力、其價值可想見矣、劇情大致如下、拜克獨舟爲業、性粗豪而浪漫、周遊各埠、各有豔遇、記之於冊、再至其地、按址而求、初訪一妓、已嫁人生子、方思舍去、妓忽自就、共踏自由車而奔、車觸顛覆、因坐地情話、拜克見妓腿有環、上鐫鐵錨、詢所自來、曰、情人之遺、誌弗忘也、惡而舍之、乃入酒肆、訪尋舊歡、時妓伍於匪、見拜克入、遽就擁抱、匪怒目而視、拜克自去、復自他戶潛入、與妓暱、見妓臂環亦鐫鐵錨、又棄之、未幾遇畢爾於酒肆、因爭妓互毆、警察入執之、遂共脅鐵錨風味、拜克見已頰印有鐵錨痕、畢之、畢爾示以指環、上鐫鐵錨、拜克大憤、方互爭鬧、警兵導二二人出、各判罰洋五元、畢爾罄其所有、不足罰數、拜克助之、乃同被釋、二人頓成莫逆、舟抵馬賽、登岸尋歡、誤入良家、道歉而出、飲於酒肆、拜克與妓談笑、畢爾則遇人尋釁、時擾其清興、復抵一埠、拜克入馬戲場、戀一藝妓、畢爾齒痛、獨居舟中、怨恨無已、拜克歸、畢爾責其游蕩、拜克憤與之絕、已而復悔、畢爾亦戀戀不舍、負行囊歸、二人復如初、乃偕畢爾至馬戲場、介紹與妓相識、妓見畢爾、意極繾綣、復驗畢爾指環、亦以鐵錨爲記、與己之臂環相同、益親暱、畢爾因拜克故、遠之、一晚妓潛入畢爾臥室、欲與狎、畢爾力拒、著衣逕去、拜克

益利飯店今日舉行

逍遙茶舞會

百老滙路閔行路口

每逢星期六星期日舉行

午餐特點

每客一元

今日本會聘請黎花少女歌舞團到會表演歌舞。午餐秩序。定爲一時至三時。俾來賓於嘗試佳餚之時。得以兼觀妙舞。靜聆清歌。而美國音樂班仍相間奏樂。實爲上海讌宴午餐最佳之場所。佳座不多。預先諏速以電話。定座。

茶舞特點

免購門票

自本星期六（今日）起。本會爲優待舞賓。三時半開始之茶舞會。一律免購門票。茶舞時之游藝。亦請黎花少女歌舞團表演。時間定爲三時半至四時半。四時半即接受舞賓之意見。延長舞樂時間。平均以每五分鐘爲一舞。蓋本會意非牟利。故能免除每二分鐘一舞之陋習。庶不致舞步方起。而樂聲已止也。本會所請舞女。俱爲海上著名舞星。尤請特別注意。

◙今明午餐　◙定座電話北一四〇號北一四一號　◙請先定座

煤氣

煤氣烹飪

本行近在本埠分散煤氣烹飪小書三萬卷諸君試讀一卷則對于煤氣烹飪之經濟清潔便利嘆觀止矣

樣子間南京路卅一號　香港註冊

上海自來火行

總行西藏路九十號

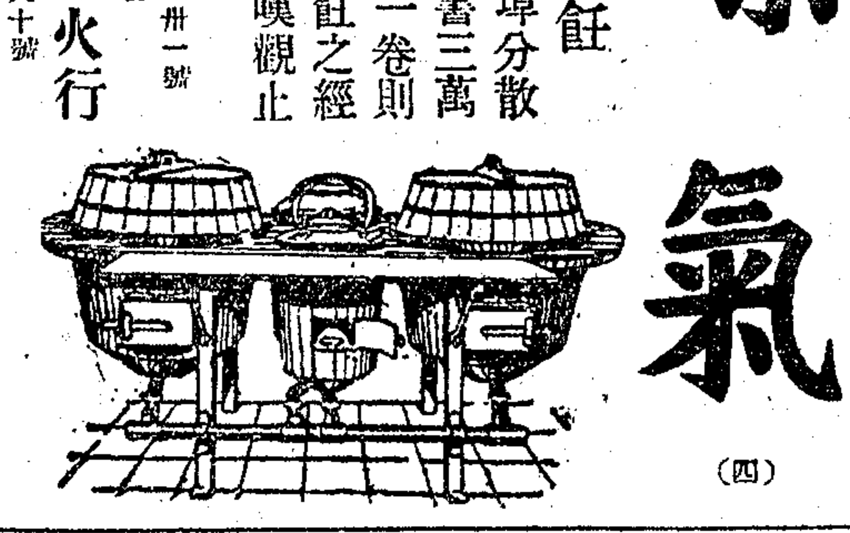

(四)

MAJESTIC LAWN CINEMA
大華露天影戲園

靜安寺路戈登路口　今晚九時一刻開映

(如遇天雨當在夏令配克影戲院演映)

愛情偵探巨片

芝加哥一女子

Conrad Nagel & Myrna Loy in "THE GIRL FROM CHICAGO"

戲券價　一元　一元　五角

凡購票入園觀影戲者、戲後得憑票加入大華飯店義大利暑天跳舞塲跳舞、不另取資

EMBASSY
夏令配克影戲院

靜安寺路卡德路口　今午三時五時半開映

愛情偵探巨片

芝加哥一女子

價目　七角　一元二角

夜戲在大華露天影戲園開映

APOLLO
愛普廬影戲院

北四川路海寧路北　今午三時五時半今夜九時一刻開映

兩大巨片一次映完

法螺運　Reginald Denny in "ROLLING HOME"

跑馬記　Hoot Gibson in "PAINTED PONIES"

夏季減價　(日)樓下小洋六角 樓上一元　(夜)樓下小洋八角 樓上一元二角　小孩及學生制服者收半價

PEACOCK ORIENT
孔雀東華影戲院

法租界霞飛路四百八十六號

今午三時五時半今夜九時一刻開映

七大明星合演

百老匯路之夜

"Broadway After Dark"

價目　(日)樓下四角 樓上六角八角　(夜)樓下六角 樓上八角一元　小孩半價

武昌大戲院

電話北九五七　東武昌路四

轟動全球野獸巨片

古國奇緣

"THE LOST WORLD"

時間 三七九點半點　價目 樓上四角 樓下二角　幼童減半 日夜一律

華商 共和影戲院　西門外

時間 第一次一點半 二次四點 三次七點 四次九點一刻　價目 包廂八角 樓廳六角 樓下四角 一律小洋

德國明興醫科大學衛生院生理名片

人體與生產

(原名醫驗人體)

(片中印有華文說明)

今天日夜開映

五路電車直達本院門口

新中央戲院

電話北二二二二號　院址在北四川路海寧路

日戲三點鐘起　夜戲八點鐘起　今天共映二次

(日戲)正廳三角　樓廳四角　包廂六角　概作小洋　幼童減半

(夜戲)正廳四角　樓廳五角　包廂八角

(注意)本院茲爲便利顧客計特發售一種優待廉價長券每本十二張售洋三元持此券者除包廂外樓廳正廳隨意入座有效期間至陽曆六月底

明星影片公司最近名貴出品

張石川鄭正秋聯合導演

根據陳冷血先生原著

朱飛　胡蝶　阮玲玉　鄭小秋

(主演)

王夢石　湯傑　黃君甫　王吉亭　趙靜霞　蕭英　譚志遠　胡姍　李時苑　龔稼農　葉良德

(合演傑作)

全部白雲塔

前後兩部二十大本一次映完

恩派亞戲院

電話中央七〇六二　法租界八仙橋

星期三四五六開映……日戲三時五時半夜戲九時

價目　二角　三角　四角　六角　概作小洋　日夜一律

公司最近出品 武俠愛情片 古裝巨片

海外奇緣

張惠民　吳素馨　主演

◀明日起開映全部白雲塔▶

卡德影戲院

電話西八七二八號　卡德路

(日戲)三點鐘起　(夜戲)七點鐘起　九點鐘起　日夜三次

樓下二角　三角　樓上四角　幼童減半　概作小洋

名導演劉別謙得意傑作

如此巴黎

"So This is Paris"

片中加印華文說明

萬國大戲院

電話北四五八九號

(日戲)三點鐘起　(夜戲)七點鐘起　九點鐘起　日夜三次

友聯影片公司最近出品武俠影片

雙劍俠

鄭超凡　徐琴芳　主演

中華大戲院

電話中央一一六九

日戲三點鐘起　夜戲七點鐘起　九點鐘起　每日三次

價(日)(夜)　正廳二角　樓廳三角　包廂五角六角

歌女懷春

"KI KI"

片中加印華文說明

世界大戲院

閘北寶山路

(日戲)二點半起　(夜戲)六點起八點鐘起　日夜三次

價目　正廳二角　樓廳三角　包廂五角　日夜一律

◁注意▷ 本院爲優待顧客起見特發售全年通用每本七大張一元

民新影片公司最近出品

再世姻緣

十六大本一次映完

包廂樓廳隨票奉贈五彩美女團扇一把

中山大戲院

四川路卡子橋下

時間 日戲三時至五時 夜戲七時至九時

香艷格鬥武術巨片

海上英雄

"The Sea Hawk,,"

惠而登　稅而司　主演

虹口榮華戲場

座價每位人洋一角

男女合演　雪艷 蔣佛佛 陳鳳笑 蔣笑笑 社枝 姚玉 奇惜 華風 團雪 張雪芳 哈莊

四明班　王蘭芳 呂月英 李祥雲 朱新泉

紹興戲　高金燦 陳桂芳 劉菊花 徐鴻生 李陶陶

五福臨門

中央大戲院

電話中央二五五二

日戲三點鐘起(夜戲)八點半起今天共映兩次

空前古裝稗官動人鉅片

侯曜導演

李旦旦　林楚楚

主演

黃鶯 李陳 彭 辛理 梁 吳 邢 易 洗 邢 汪
紹 蔭 少 海 漢 化 夢 國 少 蔭 麗 半 龍
芬 中蘭 輝 明 文 民 痕 敬 梅 香 霞 梅 溪

十四大明星合演

木蘭從軍

十六大本一次映完

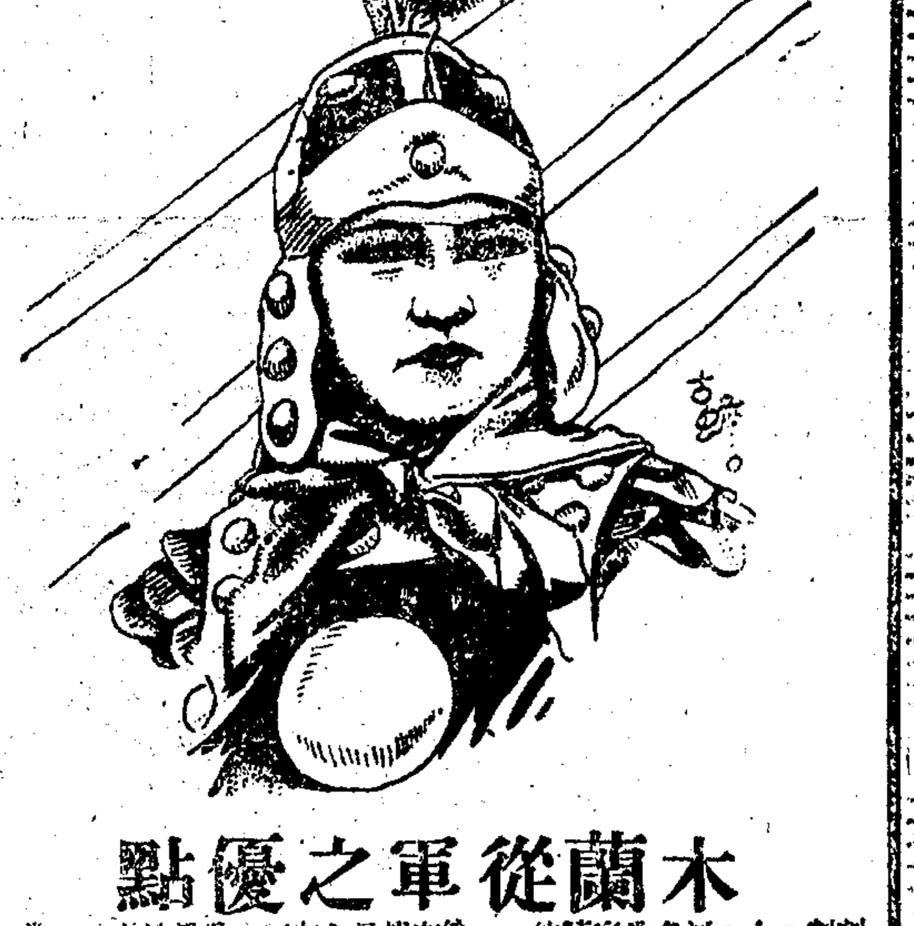

木蘭從軍之優點

[illegible]

加映新聞片 大本

上海學生軍大檢閱

▲到十校一六餘生步整軍嚴員神武　▲四餘萬千學軍伐齊容肅精威

今日最後一天日夜加請

林楚楚女士

陳少輝君邢大同君陳佩蓮女士

登台表演獨幕劇

傷心夢

李旦旦女士

登台表演

木蘭從軍一幕

至、見妓猶在、對己冷淡、而[illegible]、不知何往、大疑、忽睹妓臂上環、猜忌益甚、出尋畢爾、聞呼救聲、入視、則畢爾方爲衆[illegible]毆、援臂赴援、而妒意未消、拚[illegible]畢爾而踏、沽酒獨酌、已而怒解、自知誤會、乃與畢爾作終身之良友矣、（後）

▲美國奇女子不日開映　美國女明星、龔於表演浪漫劇、實不多見、前者梅柏脂門頗負盛名、然久已不見其顯身銀幕、近來擅長此類角色、當首推美琪見爾梅女士、美琪綺年玉貌、姿色超衆、且天生奇才、無論何劇、一經飾演、成績罕有不佳者、故觀影人士、讚譽者頗不乏人、美琪現又主演奇女子、片中內容精彩非常、賽船競車數器、美琪演來、亦驚人、亦詼諧、此外美琪在該片穿有最新式之時裝數百套、均係美國最流行者、式樣新穎華麗、不啻開一陳列時裝大會、研究新裝者、一觀之資參考、該片聞已到滬、不日在百星大戲院開映云、

▲清宮秘史舞台劇　清宮秘史爲大中華百合公司最新傑作、於月之二十四日、在中央大戲院公映、同時並由該影片主演人如王元龍周文珠謝雲卿王徵信張美玉王燦璋張技風等、登台表演舞台劇清宮秘史、據云、此劇之編製、極爲精審、與影片有相得益彰之妙、登台人物、除各主角外、革命軍清兵及宮女等、有四十餘人之多、佈景均係特製、費用達數百元、故較之其他與影片同演之舞台劇、大不相同、雖未必絕後、實堪謂空前、王周諸人、在鏡頭前之表演、精良無比、早爲觀衆所公認、登台表演、此尙初次、特費長時間之排練、刻已純熟非常、公演成績之優良、博得觀衆之稱許、固可操左劵也云云、

▲三民公司排製革命軍戰史　三民影片公司攝製之革命軍戰史、發揮黨義、凡革命過程中之對壘鏖戰、白刃衝鋒、雄壯犧牲、艱險奮鬥、均有偉大之表揚、實爲悲壯之戰地寫真、現聞第四集團總司令部特派專員、前來租往開映、南洋各埠、亦紛紛定購云、

▲猛虎刧美記內景告成　華劇最新巨片猛虎刧美記、所有內景、本早可攝竣、祗以搭製山洞佈景、煞費經營、該場內景、僱用水木匠不少、始於前日完工、故昨日方能開拍、是場佈景雖極偉大、惟扮演者、僅男女主角吳素馨張惠民二人、結果成績斐然、現聞該公司行將赴蘇攝取外景云、

▲雅風票房演劇籌欵施診　南市九華路雅風票房、於今日假座共舞台演劇籌欵、爲夏令施診給藥之用、贈劵一律免除、劇目已定陳宮計、櫃房敎子、過江赴宴、代水戰、二進宮、花蝴蝶、瓦崗寨、御碑亭、通天犀、及全本空城計云、

甘美的飲料在上海可以得到了

銧鑛健泉甕

可供給閣下家庭及公事房一種最新鮮射光性泉水和天下著名健泉一般無二

銧鑛健泉甕公司　西華德路廿三號　郵箱一五四七　電話北一五六六

備有中英文說明書歡迎索閱請將姓名住址填就將此廣告裁寄敝公司即行奉上

E 1618 庚

奧飛姆戲院

准映明星影片公司最新武俠巨片（念八）（念九）（三十）

火燒紅蓮寺

時間　二點半　八點半·六點半

價目　小洋一角　二角三角四角

光陸大戲院

THE CAPITOL

博物院路廿一號　電話營業間一九二〇八　定位間一九二〇九

午後三時　五時半　九時一刻開映

大明星Victor Maclaglen主演

尋芳獵豔

此片寓諷世醒俗之意　劇情有八大特色　（一）浪漫恣肆　（二）滑稽突梯　（三）慷慨豪爽　（四）熱心血性　（五）好色不淫　（六）見色不亂　（七）友誼弗渝　（八）覺悟迅速　演員復能各盡其所長出神入畫宜其名重一時也

北京大戲院

北京路貴州路口　電話中央七一四〇

今日開演：日戲三時　五時半　夜戲九時一刻

名震寰球中國技術大家

郎德山

暨美娜·妮莎女士等十餘藝員

登台表演　歌舞魔術技藝

郎君爲我國之大技術家管擅其所長走遍世界歷三十餘年以吾華夏國技參著歐美藝術名噪世界譽滿全球原擬月中赴歐幸經本院一再懇商郎君以友誼難卻慨然見諾登台表演良機不再幸勿錯過

並加映名貴滑稽佳片

喬治雪泥及亞立山大卡合演傑作

誇者幸運

喬治及亞立山大以飾演猶太人鳴於世是片爲繼二氏名擲一歌丐幸運一而起者情節表演突梯滑稽處處令人摔腹軒渠其中汽車飛行斷橋架起車懸空中及飛機翔翔奮治傾跌奔走於機頂忽而飄巔翔降於太空凡此種種洵影片中所未見者

價目　日戲：正廳小洋五角　樓廳小洋七角　花樓小洋十角　夜戲：正廳小洋六角　樓廳小洋九角　花樓一元二角

上海大戲院

北四川路老靶子路北　電話北三四二一

星期六·日·一開映：（日戲）三時　五時半　（夜戲）九時一刻

星期日上午十時映　瑙門開萊傑作「平等的戀愛」　Norman Keery in "Proxies"　優待學界每座兩角

轟動世界　民族革命　五彩鉅片

賓漢

▲價值：四百萬美金▼

▲演員：十五萬餘人▼

"BEN HUR"

攝製歷時三年之久

本片根據華倫將軍著名小說、描寫羅馬帝國時代、猶太人與羅馬人之爭鬥、情節悲壯、佈景宏偉、演員達十五萬人、英雄美人、名馬戰艦、歷歷如繪、誠空前之鉅製也

片中加譯華文說明

下期開映著名鉅片　范倫鐵諾最後傑作　（後部）「荒漠刼美記」"The Son of The Shiek"　片中加譯華文說明

價目　日戲：樓下一律小洋六角　樓上小洋八角　夜戲：樓下一律小洋八角　樓上大洋一元　大洋一元半

城南通俗影戲院

大東門南　小南門北　每隔三天換片一次

今天日夜開演　中國影片

兒女英雄後部

十三妹　大聯公司出品　穿雲嶺

日戲二時半起　夜戲七時九時起

五月初二日起開演　武松大鬧獅子樓

價目　包廂每位大洋一元　頭等正廳小洋四角　幼童減半收費二角

卡爾登影戲院

星期五·六開映：日戲三時　五時半　夜戲九時一刻

雷門羅伐諾最新傑作

片述一段離奇曲折之情事中有龍驤虎鬥之比劍旖旎風光之跳舞男主角雷門羅伐諾表情之誠懇熱烈女主角愛麗之表情溫柔均予觀衆以深刻之印象凡嘗觀兩大明星前片者不可不看此片之佈景華麗穿插滑稽猶其餘事耳

百星大戲院

老靶子路　福生路口

應各界要求續映二天　世界最偉大之影片

西席地密爾唯一傑作　大明星華納H. B. Werner及黨人魂全班合演

萬王之王

（演員）數萬人　（價值）四百萬金

片長十八大本　一次演完（須映三小時）

優待學界　穿制服者一律半價

▲注意價目▼　（日）樓下四角　樓上八角　（夜）樓下六角　樓上一元

時間提早　（日）下午二時半起　下午五時半起　（夜）下午九時一刻

名片預告　美國福克司公司特別出品　美琪白蘭梅主演唯一滑稽香艷片　不日開映世界第一美麗女明星　奇女子　"Very Confidential"

閘北大戲院

新閘橋北　蒙古路口

陸潔導演　日夜開映二次

大中華百合影片公司出品　神怪香艷巨片

柳暗花明

十八大本　一次映完

黎明暉　周文珠　主演

價目：樓上大洋三角　樓下二角　時間：第一次二點　第二次七點半　廳價券每本十張三元　正廳洋一元　每張均售

新愛倫大戲院

院址虹口海寧路中　電話北四〇二五號

六月十五號起映三天　星期日上午十時加映英雄榮之變價目減半

轟動全球唯一偉大著名武俠武術機關偵探長片

寶蓮女士主演

鐵手

第一集至第四集　每幕有中文說明

時間　日戲三時　夜戲七時九時

價目　樓下小洋二角　樓上小洋三角　夜同價　幼童減半

明星大戲院

北四川路

日戲三點　五點半　夜戲七點一刻　九點一刻

價目　樓上小洋八角　樓下小洋四角　一律

節目　著名　空前未有　生育衛生　醫學鉅片

諸君惠臨者請乘一路電車可直達本院門口

德國友芳影片公司出品

▲日夜開映▼

醫驗人體

人體各器官之解剖。血液筋肉之組織及功用。人之起源運行及作用。精蟲與卵珠結合之情形。結合後各個月之胎兒長成情形。分娩之詳情。

各種剖腹手術。假死胎兒之甦生法。割治大腸手術等法。其他種種醫學上之智識。技能不勝枚舉。誠名貴不易多觀之佳片也。

（片中印有華文說明）

奧迪安大戲院

今天日夜開映三次

大明星菲爾氏主演

著名滑稽笑片

老江湖

W.C.FIELDS

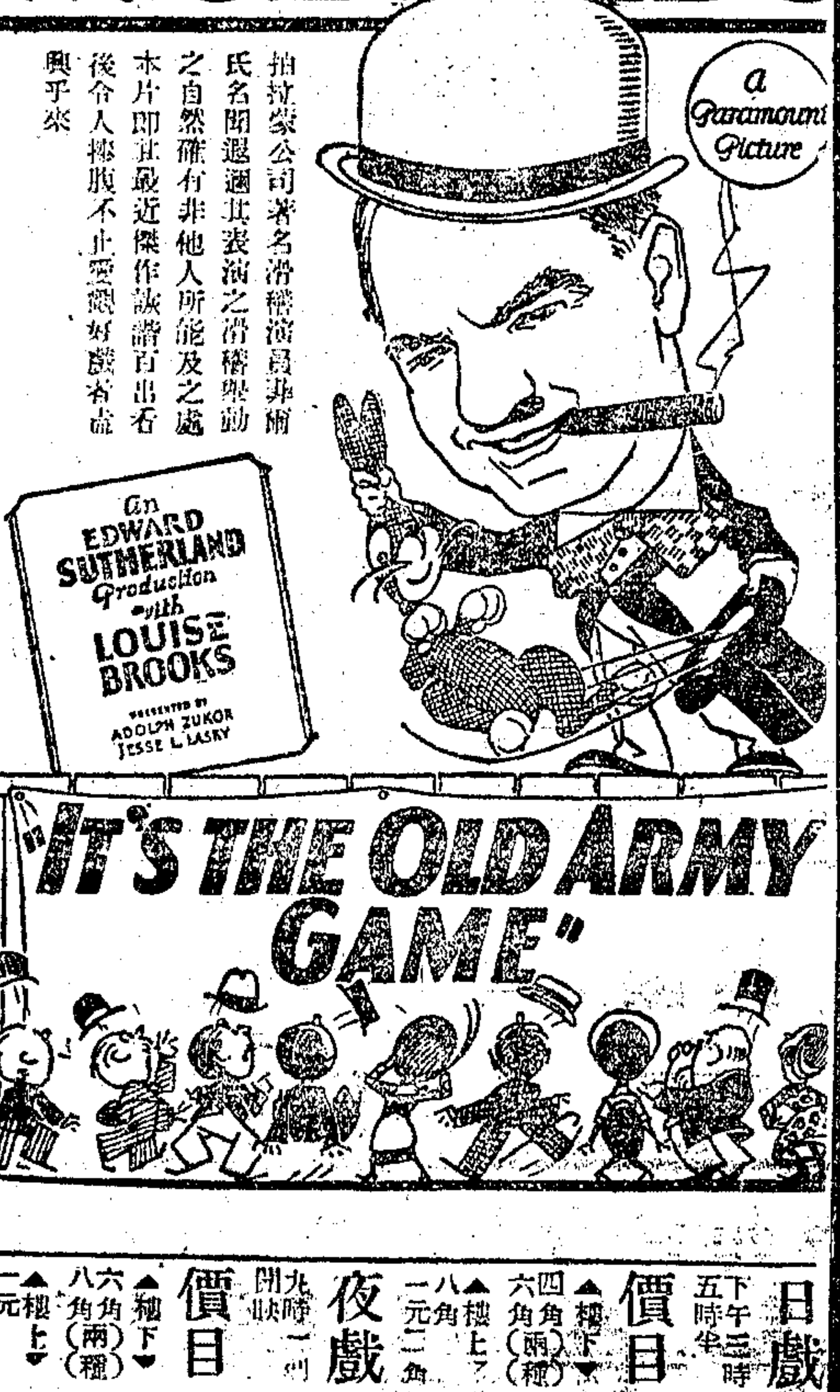

拍拉蒙公司著名滑稽演員菲爾氏名聞遐邇其表演之滑稽舉動之自然確有非他人所能及之處本片即其最近傑作諧謔百出看後令人捧腹不止愛觀好戲者盍興乎來

日戲　下午三時　五時半　價目　樓下四角六角（兩種）　樓上八角　一元二角

夜戲　九時一刻開映　價目　樓下六角八角（兩種）　樓上一元　一元五角

大世界

露天影戲場

今日開映

美國狐狸影片公司最新出品

社會滑稽愛情佳片

艷影猿聲

（西文原名猿語）

OLIVE BORDON IN "MONKEY TALKS"

（另加）滑稽二本　時事一本

新聘著名四明文戲

男女合演

定于五月登台日夜開演拿手好戲

丹桂第一台 男女合演 四月廿九日日戲 禮拜六 電話中央一七八四

價目注意 特別花樓官廳六角 特別包廂頭等正廳四角 三等客座三層包廂二角一百九十

瑞 杜 劉 蓋 (劉)(筱)(衡) 劉 蓋 小三 劉 安 陳
德寶雲瀛洲玉廷 — 瀛洲玉廷麻 鴻
卿 白玉艷 小七孟 塔 安 舒 元 火 綿 賢 子 筱 衡 舒 元 奎
(首代)(松下)(蓮花)子溝 南天門 焚山 孝子 新打(全)漁(本)殺家

丹桂第一台 男女合演 四月廿九夜戲 電話中央一七四八

價目注意 花樓官廳一元 包廂正廳五角 三層包廂三等客座二角二百九十

瑞 白 尘 劉 安 劉 蓋 劉 杜 雪 小 陳
德 玉 明 孟 鴻
寶 艷 麻 子 瀛 洲 舒 元 筱 衡 玉 廷 文 美 雲 卿 玉 七 奎
頭(新排破天) 本(荒之特別) 開(機關佈景) 天(新穎聯彈) 闢(佳麗史劇) 地

榮記大舞台 男女合演 四月念九日 煩演文武拿手好戲

孫 慶 春 沈 小 袁 白 張 白 李 林 殷 孟麗君
張 竹 軒 艷 佳 小 樓 鳳 桂 牡 丹 瑞 春
少王芳小王 芳 元 李俊人 李寶龍 英 芬 二虹 本亭 樹 森 虎 李 桂 芳
(收關勝) 查頭關 三本鐵公雞 梅龍鎮 寬關 古城相會 (花田錯)

榮記大舞台 男女合演 四月廿九夜 煩演宋朝歷史文武好戲

價目注意 月樓優樓一元 特別包廂官廳八角 頭等正廳六角 二等正廳四角 三層樓包廂三角

于 張 沈 李 張 林 孟 李 白 袁 白 李 小 陳 孫 李
蓮 竹 艷 桂 桂 樹 桂 春 小 鳳 瑞 桂 嘉 慶 勝
仙 軒 芳 芳 芬 森 麗 君 (即小)(達子) 牡 丹 樓 英 亭 元 麟 芬 奎
四 本 鎮 國 高 廷 贊

雅風票房 施診給藥籌假座 共舞臺 四月念九日戲

吳楊王楊姜猗莊葉呂周連汪賀龍莊朱吳姜張連
啓花仲英園 伯如鳴學崇雅幼 燿一英師呂
吳東英椴樵 (主人) 鈞鎔升泉正德英雲鈞文麟樵翰祥
捉曹 三娘教子 (黃鶴樓) 二進宮 花蝴蝶 虹霓關 御碑亭 通天犀 空城計

法界共舞台 男女合演 四月廿九夜戲 電話三千五百十七號

價目注意 月樓八角 特包六角 頭包四角 官廳八角 特廳六角 頭廳三角 二廳二角 三層廂二角

增牛薛陸陳韓增小馮碧龍 程 夏 粉陸筱
長富銀樹田彩長長蘭春志琴幼 玉菁 蔭培 菊樹寶
勝貴麟馬潑霞寶勝 落 奎芳雲 (李潔梅)(楊延昭) 花田廷
(打櫃)(乾坤) 前水長板坡馬湖 (忠 烈 鴛 鴦)

天蟾舞臺 男女合演 四月廿九日戲 電話中央三七〇二號

價目注意 花樓官廳九角 包廂六角 頭等三角 三層特等二角一百八十三層頭等一角一百廿

客串客串客串 潘 劉 董 琴 麒麟童 小楊月樓
顧顧馬雪漢臣志雪芳
女士女士女士 艷 (魏德奎)(陳永奎) 楊鳳 王芸芳 劉奎官 高百歲
(賀后罵殿) 二度梅 風波亭 鳳凰山 投軍別窰 (霸王別姬)

天蟾舞台 男女合演 四月廿九夜戲 電話中央三七零二號

價目注意 花樓官廳一元二角 包廂正廳八角 頭等四角 三層花樓三角二百七十 特等二角一八十

劉琴高潘劉 琴 麒 小 月 王劉董彭葛
桐秋百雪漢 芸奎志春華
軒芳歲艷臣 雪芳 麟童 楊樓 芳官揚珊卿
新排新劇 三本龍鳳帕 ● 今夜初演 四本龍鳳帕

林記更新舞台 男女合演 四月廿九日戲 電話北四〇〇二

價目注意 花樓正廳六角 特別包廂正廳四角 頭等包廂正廳三角 二等一角 三等一角

各界來函 煩演偉大 機關名劇

山東響馬

欲觀今豹 光臨請早

林記更新舞台 男女合演 四月廿九夜戲

價目注意 花樓正廳六角 特別包廂正廳四角 頭等包廂正廳二等二角 電話北四〇〇二

蘇劉劉陳張 筱 香艷 筱 親王 筱 王劉張鞠孟
云斌鳳佩韻 冠喜培德宏
甫崑卿卿樓 月紅 香紅 菊紅 影鳳南奎垣
今晚初次開演 山東響馬

上海舞台 四月廿九 禮拜六 日戲 電話中央五五六〇

價目注意 優等花樓四角 特別包廂二角 優等官廳五角 特別正廳三角 三層樓統售小洋一角

吳趙劉曹筱賈于劉黃趙筱劉郭趙吳干
相韻艷毛包蘭璧雨艷玉麟君玉蘭雨春如泉桂桂
芬聲琴 (王文軒)(劉雨田) 芬 亭 琴 (趙韻聲)(賈璧雲) 芬田華 (陳來順)(張春海) 芬 卿
全本臥薪嘗膽 全本新玉堂春 (全本粉妝樓)

上海舞台 男女合演 四月廿九 禮拜六 夜戲 電話中央五五六〇

價目注意 優等花樓六角 優等官廳八角 特別包廂三角 特別正廳四角 三層頭等二角 二等一角

陳劉韓趙郭筱趙曹趙 趙 黃劉金賈于王吳王長
順雨玉東春蘭韻毛君 玉艷少璧雨桂桂文春
來田卿昇華芬聲包玉如泉麟琴山雲亭卿芬祥海
穿 三 金 本 寶 四 扇 本 恨

新市場 虹口梧州路 小菜場南 門票每位 日售小洋一角 夜售大洋一角

四明文戲 四月廿九日 (日) 張美云 筱天紅 倪月娥 徐秀玉 雙賣花 (夜) 倪杏生 筱金玉 周定康 倪菊云 筱木氏 十一二本 大雷報

揚州大班 四月廿九日 (日) 崔東昇 王月華 陳紅桃 王秀清 白鶴圖 潘喜雲 (夜) 崔少華 潘學山 陳紅杏 丁得冷 上三本 玉兔換蛟龍

改良申曲 四月廿九日 (日) 沈夏福林 施竹卒 施文韻 施春軒 陶福貞 求妻 (夜) 施春軒 念七八本 玉蜻蜓

笑舞臺 羅漢劇社 西藏路汕頭路 電話三五一五

夜戲價目 花樓七角 月樓七角 官廳五角 特廂五角 頭廂三角 正廳二角

日戲一時開演趣劇 二時半開演正劇

今日日戲 頭本 舞女美姑娘 情史

日戲價目 花廳五角 花樓四角 官廳三角 特廂三角 頭廂二角 正廳一角

◉今夜初次開演 新排開國偉人新劇

黎元洪

國民革命軍閻錫山已到北京了馮玉祥亦將攻克天津了從此中華民國眞正成功十七年所希望之眞正共和到今日始達目的凡我同胞當欣喜歡悅之餘無不想起辛亥革命時諸義士革命之偉績而首創革命之元勛黎元洪適於斯時逝世其一生行為在在與中華民國有絕大之關係本社特編排黎元洪一劇自辛亥革命起義黎公二次被任為大總統及宋教仁被刺袁世凱稱帝黎公與退位從閱事實人均很現今之軍入事偉皆有羅多的關係中及社搜加詳盡之編本中佈再發鬆揮大今景益覺精彩戲於夜起公演穿佳准多請愛觀本社新劇諸君無請早

預告明日日戲 特別排演 二本 舞女美姑娘 情史

日戲價目 花廳五角 花樓四角 官廳三角 特廂三角 頭廂二角 正廳一角

大世界共和廳大京班 日夜 廿九戲目

張顏 李 汪曹陳張 小小 郭白 (夜) 李小玉 湯郭陳曹張李 馮 白
香春 芬蓮 素艷善瑤桂坤叔 桂元 佳坤善艷瑤蓮素蓮叔
玉奎 金碧 鄧蘭 雲秋甫卿元泉安 芳泉甫秋卿芬 金艷碧如雷 勝 安
(四進士)

大世界共和閣 鴻福堂紹興文戲 四月廿九日夜戲目

得香俞張王駱俞張雪 王 李謝趙葉李姚金過得
銀福配雲福存雪玉 桂芝雲芝泉芳世泉
貴花言紅林蓉喜芳梅永春芳雲鳳和煥松江德富
(日戲)前本麒麟豹 (夜戲)後本香蝴蝶

大世界尚樂新劇社 四月廿九日夜戲目

李朱張王 王 胡 張 王 董王許王
天漢懷霞 天劍漱麗
涯民玉雲 雪艷君安愛琴元能厄心梅娟
(日戲)禽海石 (夜戲)全本閻小姐

大世界共和樓 全福壽徽班戲 四月廿九日夜戲目

楊李陸尤秦 馬 王 顧 曹 陳 賈陳耿楊李
恩牛書湧福 玉榮雅桂二
洪長明潮牛振良玉峰錫茂長林玉龍貴福儔喜喜
(日戲)二度梅 湘江會 八達嶺 (夜戲) 打龍袍 戰皖城 深恩報

大世界共和台 魔術新劇 四月廿九日夜戲目

科天影
愛美新魔術新劇
全體男女演員三十餘人齊登台
(日戲)秀貞醫院 (夜戲)後本交際花

大世界共和閣 天韻集南方歌劇 四月廿九日夜戲目

吳張鄭褚曹陳陳 張 沈 顧 洪朱史潘王金楊
維志森雲儒韻偉艷衡偉儂霞雲雲延鑑雪雲玉賽
新鰲和飛君秋良 慶陵淵安鶴麗妃
(日戲)百 蘭房討情 花 雙美圖 台 (夜戲) 劉 墳堂相會 香 善惡果報 女

新新花園鐘社乾坤新劇

薛李李 張 林 夏 天 人 張 董 劉蔣胡
瘦曼君 呆一化
梅麗直 大公 雍容 胡化魂 彩霞 天心 飛兒 恨
(日) 殺子報 (夜) 眞假娘舅

新新花園 門票二角 不另取資

張治兒神團方 精 易朔
(日戲)(夜戲) 喜相逢 活無常

新新劇社大京班

十一十二本 飛龍傳

◉劇場消息二

▲木蘭從軍開映盛況 民新出品之木蘭從軍、連日在老中央開映、營業之盛、據稱為該院前所未見、林楚楚李旦旦在十時登場、觀者猶連袂而至、擁擠異常、黃金榮周子貞等、贈送花籃珍品者、堆如山積、張嘯林及法租界當道要人、亦蒞院參觀、李旦旦歌聲一起、鼓掌聲如雷鳴、傷心夢開演時、適蔡公使之家人及公子亦到場、觸景生情、公子啕號不止、聞今日為星期六、亦為該院開映是劇最後之一日、該公司應本埠各學校之請、日場加請林楚楚李旦旦登台表演、並加映上海學生軍大檢閱一大本云、

◉賽狗訊

▲今晚明園賽狗預測 第一次平賽①抑得路司(Chareus)①嘩福洛特(Overloaded)第二次平賽①凡奧林司脫林(Violin String)①開來(Caviar)第三次跳欄①克洛司開司(Cross Keys)①來發(Lailah)第四次平賽①羅福(Romford)①路特吐路英(Road to Ruin)第五次平賽①脫立扁而(Trille)①未克托來霜(Victory Song)第六次跳欄①丕其恩(Peggy Ann)①克布登克得而(Captain Cuttle)第七次平賽①喬威來古奧(John Willie Go On)①勃辣克歐而(Black Earl)

▲昨日明園試賽之成績 平賽①Romford龍福 ①adv Lunna來代路那時間三〇・九二 ①Gypsophila 檢濼沙飛拉①John Willie Go On喬威來古奧時間三三・二八①Erum Major特而蘭莫求①Bigh Speed 哈愛司比特時間三三・三五①Love in a mist 洛夫英愛密司脫①Walmer Castle完毋克司而時間三三・〇五①Gin

神仙世界女子京戲 日夜 廿九戲目

門票每位大洋一角 場內招待一律女子 各場參觀不另取資

唱做全材鬚生 陳鳳卿

查趙陸石 汪 石 金 (夜) 金趙陸仁石汪
(日) 桂雪曼梅碧雲叔永 (夜) 永雪曼叔梅碧 陳鳳卿
(戲) 芬芳君艷賣投岩春 (戲) 春芳君岩艷雲 查桂芬 鴻筱琴
行路訓子 騎人馬才 砂誌 金鎖記 賣身 葬 姜維 收 同慶天 相親 兄妹 串戲 榮歸 黛玉葬花 (珠簾寨)

神仙世界女子京班

門票每位大洋一角 場內招待 一律女子 各場參觀 不另取資

●禮聘色藝超群唱做全材老生●

陳鳳卿

廿九夜 准演 珠簾寨
三十夜 准演 四郎探母

神仙世界男女新劇 日夜戲目

票價每位大洋一角 場內招待 一律女士 各場參觀 不另取資

◀今晚初次開演 張君儀新排 末朝史說 袁熙名劇▶

▲日戲▼ 英雄難過 美人關
▲夜戲▼ 水潑紅袍

神仙世界

門票每位大洋一角 場內招待 一律女子 各場參觀 不另取資

紹興文戲
相張 王 尹 曹王
元伯 妹元
龍初 鳳祥財林 玉灿
(日戲)劉 香 (上本) 女 (夜戲) 四 香 (頭本) 緣

維揚古曲
沈秀 高 張 秀張
小 林
梅英玉情廣才蘭山
(日戲)雙 金 (二本) 花 (夜戲) (全本) (自由)

三馬路 榮記大舞台 男女合演 禮聘優等藝員准演連台好戲

即小達子 李桂春 坤角 孟麗君

坤角 白牡丹 林樹森

廿九三十 夜戲禮拜 准演日戲 好戲預佈

四本 鎮國高廷贊
頭本 鎮國高廷贊

本舞台重排應時改良唯拿手好戲先此預佈

頭本 二本 三本 四本 白蛇傳

名角配演文武並重唱做俱佳機關奇巧擇日開演

轟傳已久

卡爾登 時裝競賽歌舞大會

今日開幕

上海從未有過
破天荒之盛舉
與其他遊藝會不同

注意
▲門票分一元二元兩種(二元券連大菜或茶點)
▲本會定下午十二時開幕 聚餐一時起表演節目 欲嚐卡爾登之西餐者及欲看中外新奇游藝者務希從早駕臨
▲大好之機會祗有今明兩日請勿錯過 詳細節目請閱今日新聞報本會廣告

⊙Chartreuse却得路司時間三五·四八⊙Captain Castle克布登克得而 ⊙Castle Villa 卡司而維拉時間三一·六七⊙Aictory Song米克托來爺⊙Hambleden海勃而騰時間三五·二五⊙Diana Mery狄納安腦⊙Cross Talk克老司托克時間三五·一三⊙Merry Bachelor發來勃去拉⊙Jingling Gerdie金林裔敵時間三五·四九⊙Merry go Round美來古浪⊙Black Earl 勃辣克歐而時間三一·七五⊙Valentine凡倫丁⊙Buchanan勃開那時間三三·二四 Hurdle跳欄 ⊙Grean Lands稀里來司⊙Wandering Jimmy溫特林其美時間三六·九九⊙Frentier Force福郎梯福司⊙Spirit of the Woods司不立喔夫特華次時間三六·〇〇⊙Nabob 耐勃勃⊙Pygmalion不猗瑪浪時間四〇·三九

⊙天氣報告

徐家匯天文臺昨日下午四時三十分氣象預報云、天氣時熱、東海有東北風、其餘各處風無定向、九州東南、天氣惡劣、因颶風續向東北方進行之故、又昨日下午三時前二十四小時內本埠氣溫、最高八五·二、最低五七·〇、去年同日、最高九三·〇、最低七三·四、

⊙投稿條例

▲甲、文字

㈠文字分工業·商業·科學·運動·衛生·社會·文學·藝術·攝

㈡工商業·業·兩欄。如新發明之出品。新組織之公司。及商業上最近情形之記載及敘述等。

㈢科學欄加世界之新發明或新記錄之記載及敘述等。

▲乙、圖畫

㈠政治及社會之諷刺畫。一概不收

㈡仕女畫以新裝束及時憲的插圖爲限。新裝束畫須加說明。

永安公司天韻樓大京班

全班文武藝員合演大宋歷史名劇

狸貓換太子 三十一本 三十二本

永安公司天韻樓天露影戲

開映明月影片公司最新古裝名片

朱紫國（西游記之一）

詳細說明請閱本樓之天韻日報

天蟾舞台特煩周君信芳新編轟動南北萬衆歡迎文武唱做機關佈景歷史新戲

（准念九夜初次新演）

龍鳳帕 三本 四本

三十禮拜日戲准演人人歡迎香艷風流文武唱做歷史新劇

潘雪艷 劉漢臣 董志揚 琴雪芳 麒麟童 王芸芳 劉奎官 小楊月樓 高百歲

華麗緣九本 秋青招親 華麗緣十本

丹桂第一台男女合演禮聘優等藝員准演拿手傑作好戲

坤角 白玉艷 廿九日 蓮花庵

小三麻子 廿九日 全本新打漁殺家

劉瀛洲 廿九日雙齣 蓮花庵 火焚綿山

安舒元 廿九日雙齣 南天門 全本新打漁殺家

劉筱衡 廿九日雙齣 南天門 全本新打漁殺家

姜玉廷 廿九日雙齣 塔子溝 賢孝子

劉文美 廿九日 割髮代首

坤角 杜雲卿 廿九日 掃松下書

坤角 雪明王 廿九日 割髮代首

（廿九夜初次啓演新排新劇頭本開天闢地）

丹桂第一台特煩劉君筱衡孟君春帆與著名編劇專家合排太古歷史久已馳名特別機關浩大彩景奇異情節新穎聯彈宗旨正大新劇

頭本 開天闢地

准廿九夜初次起演

第一幕佈景鉅大價値八百餘金准七點半登場務請各界從早光臨爲幸

丹桂第一台四月三十禮拜日特煩劉筱衡安舒元三君及全體名角合演新排新劇

頭本 福將胡大海莫愁女挖目

上海舞台男女合演特聘著名優等文武藝員頗演拿手傑作唱做好戲

王桂卿 郭春華 金少山 劉艷琴 黃玉麟 趙如泉 趙君玉 曹毛包 趙韻聲 筱蘭芬 賈璧雲 于雨亭

三本 四本

四月二十九禮拜六夜初次啓演七時半登場各界諸君幸請早降爲盼

穿金寶扇假

本戲破除舊習頭場緊接二本情節離奇特製全新行頭幻術佈景機關奧妙搭配整齊文武兼重腔調新穎動聽欲窺全豹務祈早臨

上海棧業公義會假座上海舞台演劇籌欵先此露佈

四月二十禮拜日特煩全體藝員一齊登台准演拿手好戲並請著名新劇家會串新劇

筱蘭芬 賈璧云 郭春華 王桂卿 趙韻聲 劉艷琴 趙君玉 黃玉麟 張振鐸 章擁翠 陳無我 張冶兒 易方朔 金少山 趙如泉

二本虹霓關 少年立志 四郎探母 白門樓 天女散花 眼前地獄 牧虎關 過五關

敬啓者本禮拜日戲本會爲建樂浦東各省寄柩殯舍需費浩大事屬公益不得不求將伯之助除募捐外另行今再假座上海舞台於是日演劇籌欵特商諸大藝員一齊登台准演生半得意傑作文武兼重滿台好戲並請新劇巨子義務加入客串著名悲劇眼前地獄其中情節一言難喻以如此名角而演如此名劇誠空前絕後之盛舉也是日凡駕臨賞觀者既惠以宏賜且種福澤以得快觀眼福一舉兩得無不爲樂提早開羅務祈早臨爲幸

法界共舞臺男女合演禮聘優等藝員准演拿手好戲

程玉菁 夏蔭培

念九夜重排宋史哀情好戲 忠烈鴛鴦

本台重排應節改良好戲 白蛇傳 排練純熟擇日開演此佈

閘北林記更新舞臺男女合演

預告

頭本白蛇傳

▲編演▼根本改良 ▲情節▼詼諧離奇 ▲佈景▼優美奪目 ▲機關▼奧妙新穎 ▲唱做▼文武並重 ▲連台▼唯一好戲

小世界乾坤大劇場廿九日夜戲目

（每位小洋二角場內招待一律女子各場不另取資）

日戲 張奎官 蔣蘭英 朱震芳 王三元 陳滿堂 蔣鳳英 王勳臣 單德長 三娘教子

夜戲 蔣蘭英 馬三元 朱震芳 元德 單長寶 劉勳臣 王滿堂 陳鳳 蔣英 長板坡 紫霞宮 全城計 (嘉興府) 雙獅圖 中錯錯 嫦娥奔月

小世界越劇場廿九日夜戲目

（每位小洋二角場內招待一律女子參觀各場不另取資）

張忠德 倪笑生 黃雲仙 趙永笙 紫金相 童正初 金雪芳 謝碧雲 應榮芳 張小巧 周伯林 金梅榮 俞傳海

(日戲)上本沉香扇 (夜戲)下本紅燈記

小世界愛華社新劇廿九日夜戲目

（每位小洋二角場內招待一律女子各場不另取資）

任飛熊 謝鳳翔 王美儂 沙國棟 王情夢 陳明珠 王美霞 朱少峰 侯侯春 諸亦珍 錢天儂 唐笑儂 劉天飛

(日演)後本楊乃武 (夜演)二本獨手大盜

小世界影戲場日夜戲目

（每位小洋二角場內招待一律女子參觀各場不另取資）

戰事佳片 敵國鴛鴦

▲時間▼ 京劇場 十二點半至一點半 六點半至七點半 新劇場 五點半至 十一點半至

先施樂園優美班廿九日夜戲目

(日) 佳雲峰 張美英 蘇雪芳 吳翠雲 張紅艷 朱笑儂 張曉崑 金玉芳 花俠義 霍雲峯

(夜) 頭本王華買父

先施樂園大京班廿九日夜戲目

(日) 任長海 鄭君麟 劉榮軒 劉崑崙 路凌雲 賈春虎 景韻琴 麒麟豹 應寶蓮 雙四杰村

(夜) 一二本西施

先施樂園社女子新劇戲目

倪祥林 夏寶芬 孫菊芬 薛吟笑

夏 慧 朱 秋 周

鶯 花 佛 天 紅 霞 儂 影

舒天祿 朱素卿 懷笑萍

● 頭本馬永貞 ●

先施樂園易社乾坤新劇戲目

楊青史 筱美玉 秦劍我 張永譽 姚冷鷗 邵彩娥 (壬寅) 虞國楨 湯佳枝 馬文俊 莊虹君 康霞影 孟血兒 陳夢霞

(日戲)貞女血 (夜戲)原來是你

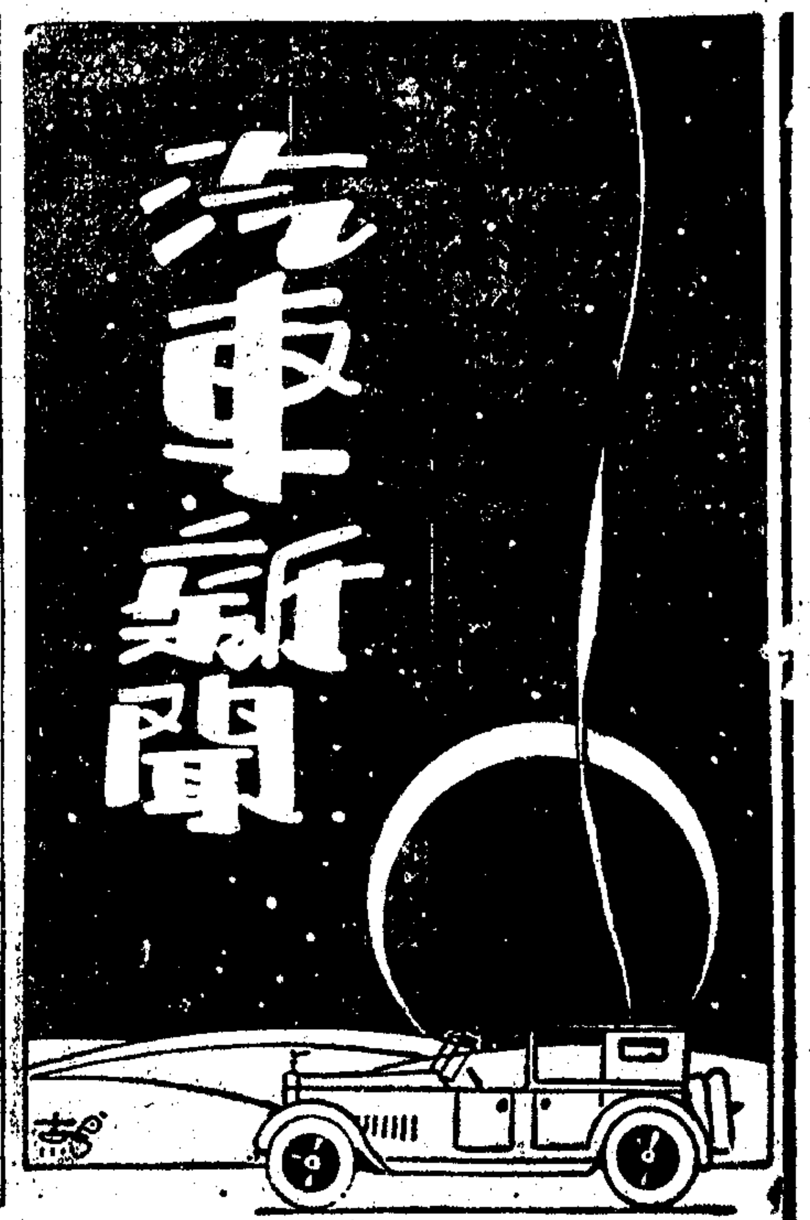

◉黃色的「克雷斯勒」車

將有一百輛供滬人代步
係公用黃汽車公司採購
馬迪君對此交易之言論
事前絕未聞知是以可喜

記者

美商馬迪汽車公司總經理馬迪君。經售克雷斯勒汽車。運銷全中國。近有人向該公司訂購大批汽車。爲數之鉅。在中國各汽車行家出售個人汽車或公司汽車中所未見者。

按此項交易。買者係公用黃汽車公司。爲數計一百輛。約在最近數月內取貨。第一批十輛。業於星期四下午交蒲石路三三六號公用黃汽車公司。第二批四十輛。定一個月內交貨。第三批五十輛。將於二個月內交貨。其餘車輛在陽曆九月底前即可抵申。

馬迪君對此巨大交易。嘗謂人曰。『此項銷售。彌覺可喜。非自營業目光而言也。蓋平時逢有巨大交易。汽車行家競爭至烈。以冀奪得。但此次公用黃汽車公司之決定購克雷斯勒汽車。事前馬迪汽車公司絕未聞及。是以可喜耳。』

『當時買時。此黃汽車公司之董事兼會計F. W. Schlobohm君。將任車務兼工程部主任偕其行長W. D. Lonner君。董事郭向賢君。俱親到馬迪汽車公司參觀新車。』

『彼等既簽定貨單後。余詢Schlobohm君以公用黃汽車公司事前並未通知。因何而決定購買克雷斯勒汽車。答曰。吾等知道克雷斯勒汽車素負盛名。因其機力彌滿　使用經濟。經久耐用　故我等深信所付代價之值得。』

按公用黃汽車公司所選購之克雷斯勒。預備供市民乘坐者爲"52"式。裝有四只汽缸引擎。四輪塞車。故駕駛者開駛時無不得心應手。即在上海最熱鬧之區。車輛如鯽。偶有意外。亦不難塞車以避危險。車身構造。係五座轎車。在乘客與駕駛者坐位之間。裝有玻璃璧座位。非常舒服。因其爲內傾式。故乘客得斜倚其上。尤爲安適。緣此種座位。惟克雷斯勒汽車有之。蓋克雷斯勒公司所發明而註冊者也。車上窗戶。設備普通機鈕。可隨意啓閉。非常便利。

客座裝有電燈。光明照耀。燦爛輝煌。置身其中。彌覺愉快。開關裝於手邊。殊爲便利。再裝有暗座兩具。摺而藏於駕駛座後。於必需時啓用之。精巧靈便。尤爲難得。全身色黃。惟葉子板色黑。車身之上部。則係淡藍色。各車悉爲前後雙保險槓。保護周到。十分安全。至於經濟合算。乃克雷斯勒"52"車之顯著特色。公用黃汽車所以採用此種式樣者。亦即以此外口安全舒適經久適用等。亦爲選用克雷斯勒車之主要原因。

克雷斯勒公司旅行代表蘭諾斯君Mr. Walter K. Lennox。適於前數日抵申。而馬迪公司第一批交貨　亦恰在此時。可謂巧合矣。

（克雷斯勒車第一次交車攝影）

專論

◉購車指南

志

▲幾件第一次購車者所應注意的事

汽車在目前的社會上。可說無處不受着狂熱的歡迎了。它所以受人歡迎的原因。自然因爲它有可令人滿意的地方。總之。無非時間和費用的經濟罷了。世界上汽車出產額。一天一天的增加。而有時供給方面。還不能應需要。據一九二七年一月一日的最近統計。全世界共有汽車二七•六五〇•二六七輛。以人口除車數。約六十六人中有汽車一輛。其數也不可謂小了。

購車的天天增多。而購車問題。却也很值得研究。下面譯的。便是約翰白里安羅(John Priolean 所著關於購車的一篇文章。

購車是一件最不容易解決的問題。要決定那一種車是最適於用。就不免有些躊躇。普通一般人說。汽車市場。猶之一只「幸運之袋」。從裡面取出來的東西。都是很好的。這個意思。便是說近來汽車界競爭劇烈。各廠家對於出品。沒有一個不精益求精。來取悅顧客。所以要在現在市場上。找尋一輛異常惡劣的車輛。那是很難得的。因此買車的儘可隨意選擇一種。斷無不合式的。但是這種武斷式的結論。我們可以相信嗎。不。各車的缺點。在客觀方面看來。誰都不能否認的。第一次購車的人。往往很細心地去詢問已買車的朋友們。要求很圓滿的答覆。却是不易。因爲各車多少總有些不甚合宜的地方的呀。

但是。購車也有標準的。第一件要緊的事。便是價格。先要問問。自己預備了多少錢來買汽車。汽車的優劣。大概是和價格成正比例的。如果想買好車。最好價出得高些。一勞永逸。正比低價車來得經濟呢。

你的價錢自己已經定奪了。無論二百鎊也好。二千鎊也好。第二步。便是問自己要買的車大小如何。我深信買第一次車的人。往往喜歡買小車。及到後來。感覺小車的不便。已經不及了。

原動力的大小。也很重要。如果僅是載人。而在平坦道路上行駛。那麼十二匹馬力的汽車。最爲相宜。並且可用很多的年代。但是如果你是預備把它常載貨物。跨山越嶺的。那麼。原動力一定要很高。速度也要低些。所以每分鐘二千轉的機器。比每分鐘四千轉的機器。能耐用二倍的時期。

機器內部。也要詳加考察。普通眼光。以爲「四種速度齒輪箱」Fourspeed Gear box)比「三種速度齒輪箱」好。其實。也不盡然的。有些工廠。把三種速度齒輪箱裝置得和四種速度一樣好。這層不可誤解的。倘確在目前各種汽車裡。要尋出很大的缺憾。那是很不易的。

其次就要研究汽缸的多寡了。如果有五百鎊想買十五匹馬力的汽車。我想六只汽缸爲最妥善。因爲汽缸愈多。動力愈增。現在六只汽缸。價格都很低廉。正是一個好機會呢。

總之。盡你所有的錢。來購一種最好的車來適合你的需要就是了。

◉新發明之蒸汽汽車

L.V.生

▲發動時間只消三十秒
▲蒸汽代替汽油做燃料
▲汽油恐慌可不成問題

物質文明愈是演進。汽車的使用也愈廣。而行駛汽車時所一刻不可缺的天產物的汽油。則供給量要亦有限。人數偕大的消耗。牠的來源。終有斷絕之一日。這個大問題。世界的科學家。發明家和工程師們。與天天在那兒苦心焦慮着。但一般普通人。何嘗想到呢。按最近美國農礦部的統計和報告。近時石油來源的銷耗的激增。眞是出人意料。而蒸汽汽車的發明和改良。是刻不容緩的了。

屠白爾 (Abner Doble)是舊金山的一位發明家。他經過了十二年的苦心和工作。現在已經把他那部蒸汽汽車發動機。改革成功了。一件很滿意。而很合我們需要的東西了。

關於蒸汽汽車的製造。在屠氏之前。原來也很有人研究過了。但是牠們的缺點很多。不切實用。而是顯明的。有以下的幾點。

需的時間。比較普通汽油汽車來得長。一切結構和行使手續。比較來得繁瑣。汽鍋裝置不得其法。每易爆裂。蒸汽表約記載失實。不甚正確。所發火花時易熄滅。所以蒸汽汽車。雖能節省燃料的消耗。終不能和普通汽油汽車。爭一席地。

屠氏經過了長時間的研究。對於上述各種劣點。統統改進了。即內中最緊要不過的變遷。就是新式蒸汽發動機改良的大功告成。屠氏大膽地推翻從前蒸汽汽車發明家的專靠發火花去製造發動時所必須的一部分蒸汽。他決改用了個連屬電池的火星塞子。(即泊萊)氣櫃裏緊壓的空氣。從特製的管嘴裏放射出來。鼓動着一部分充分的石油混合物的燃料。到火箱裏去。同時火星塞子便發火花。熱度激

永久之主顧即永久之收入此美孚經理行家所以樂願獨自承銷汽車牌汽油與美孚牌機器油也「汽車牌汽油與美孚牌機器油以品質如一效用最佳已著名遐邇是以購者一經試用永遠樂購

汽車牌汽油與美孚牌機器油精優罕儔絕無僅有

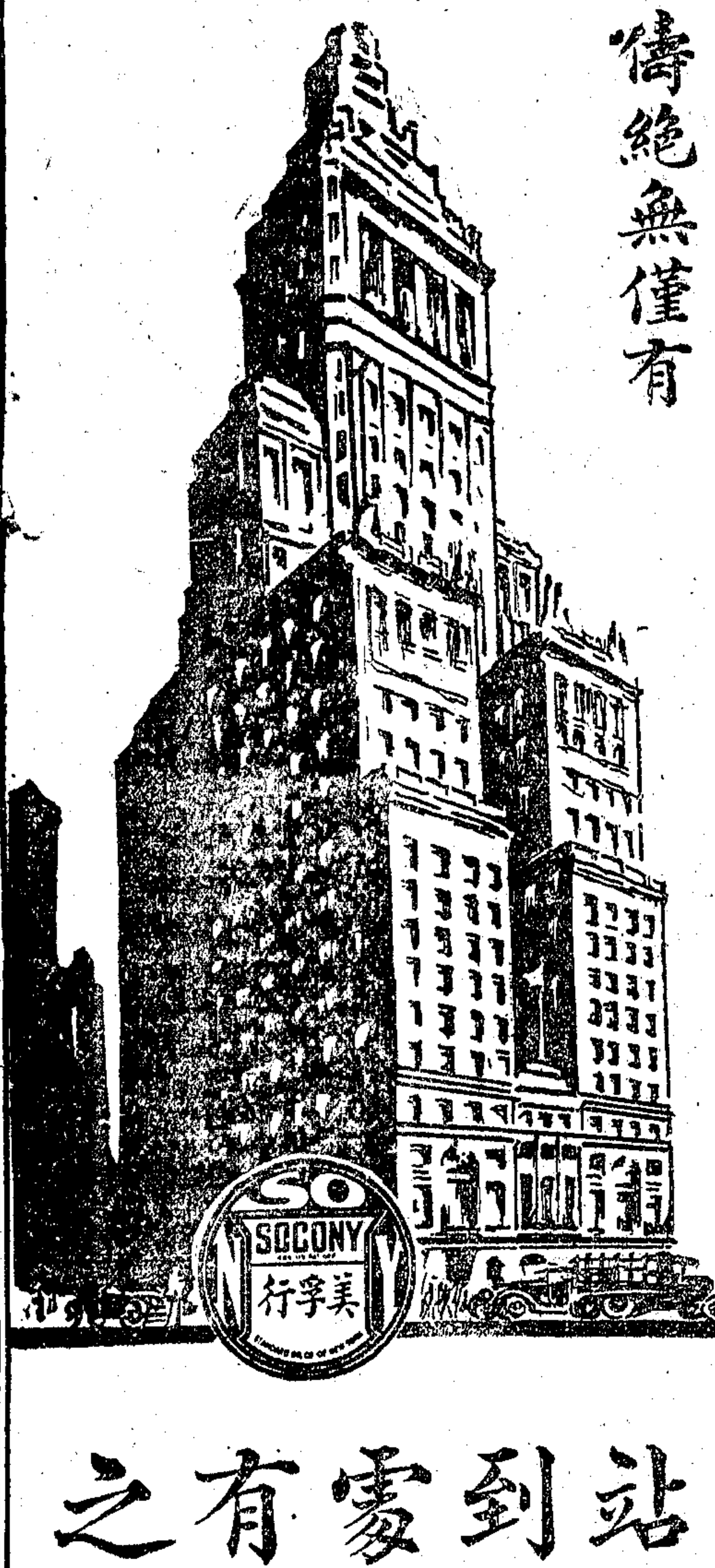

汽車牌汽油站到處有之

紐約美孚總行

高貴式 "80"　顯著式 "72"　大新式 "62"　新式 "52"

克雷斯勒

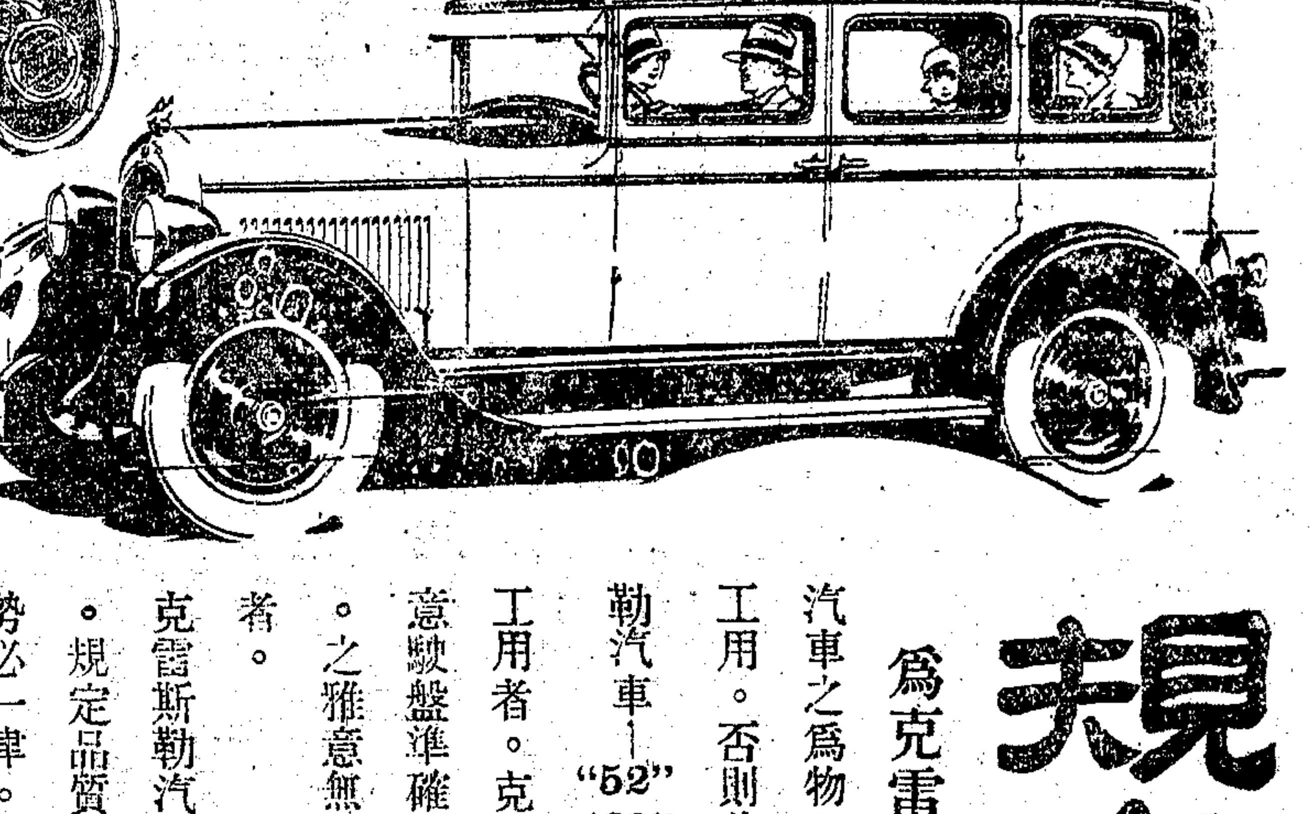

規定品質

爲克雷斯勒成功之唯一理由

汽車之爲物。非特貨欲其好且須有十足之工用。否則差強人意。難稱滿意。克雷斯勒汽車—"52" "62" "72" "80"—皆足稱貨好而有十足工用者。克雷斯勒汽車機力彌滿行駛如意駛盤準確。塞車應心。直線之美。顏色之雅意無不使乘者神怡心曠而樂於乘坐者。

克雷斯勒汽車所以成功之唯一理由。無他。規定品質而已矣。品質一經規定。工程勢必一律。機件準確而無絲毫錯失。出品一致。成功自易。不但貨好而有十足工用價額亦因此低廉爲大衆所歡迎。

各界賜顧者請與華經理林煥章君接洽

中國總經理

馬迪汽車公司

樣子間　愛多亞路四川路角　電話中一七三八至七三一九號

修理站　蒲石路二百六十號　電話西四二零零號

Mark L. Moody FEDERAL INC. U.S.A.

賣了還是服務

增。據陼氏云。此時維能於三十秒鐘的短時間內。集得七百五十磅的蒸汽。

陼氏蒸汽發動機之解剖面

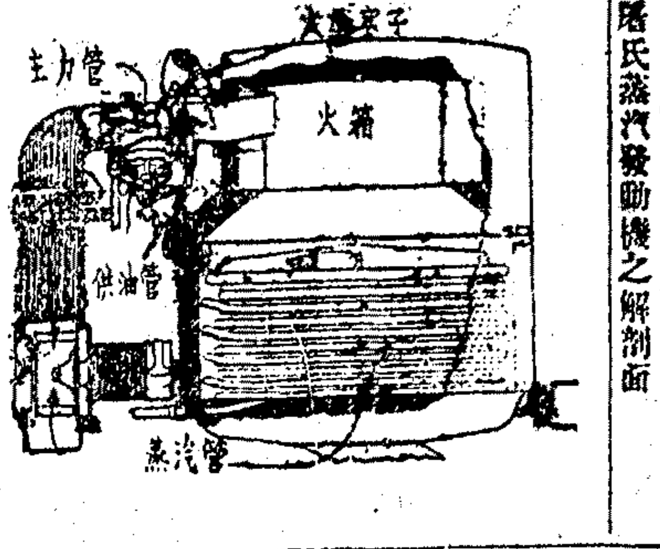

在最初的五秒鐘內。燃料係由發動管嘴供給的。其後火花便自動的停止。緊脈的空氣。也同時停流。另藉馬達之力。從主力管吸取燃料。那時蒸汽壓力既達了七百五十磅。溫度到了八百度之後。便用節制機關勸汽箱馬達。單靠蒸汽鍋的力量。使能保持本身的進行了。汽壓減低後。火箱便自動的受燃料供給和發火。但蒸汽充分了後復自動的停止。這樣的周而復始。連續不斷。

蒸汽的製造。是靠着一根簡單的螺旋形的鋼質細管。管長四百七十六尺。灣成十二圈。起始的進水口。祇有半英寸。後來增加到十三　餘的對徑。火箱裏的發火。並不與蒸汽管接觸的。

原動力的供給。是用個四汽缺複動式引擎。兩個高壓汽缸是二吋半徑。兩個低壓汽缸是四吋半徑的。火箱裏洩出的蒸汽。並不使其發散。利用了個特製的散熱器。使其凝結成水。仍同注入水箱。毋須用冷風扇至於受緊壓的燃料。是從機身後。一個二十五加侖的櫃內供給到浮箱裏（Float Chamber）來的。

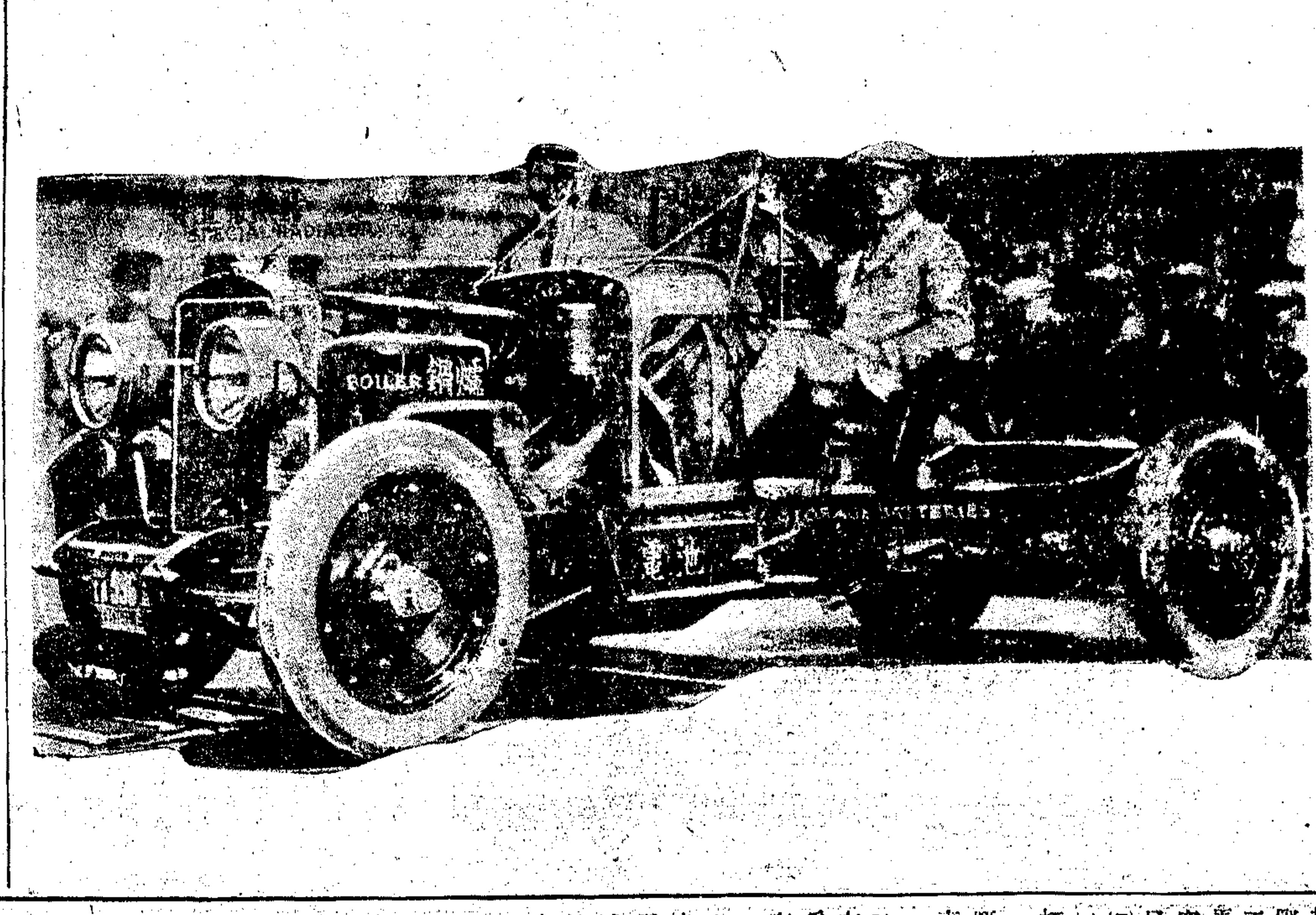

陼氏試用蒸汽汽車之圖（除去車身以顯機件）

五月份道路消息
妍千

余排此道路消息既竟。不覺手舞足蹈。私以爲有是燦爛之四月。必有煥炳輝煌之五月。詎意以護僑駐濟之日軍。爲欲滿足其政府之帝國主義慾。遂於五月三日對吾青天白日下之官吏兵士人民施行有組織之屠殺與侮辱。並希圖擴大其獸行於長江及濱海各都市。無理之通牒。一下而再下。紛擾兵火之不足。而資僑民以軍艦。架砲駐軍之不足。而越界巡行以示威。凡百施爲。無往而不殺氣凌人。於是吾政府與人民。不得不含垢忍辱。暫時集中心力。以籌爲對付。雖未完全停止其建設工作。然影響所及。已足使事功延緩。徵諸五月道路消息之落寞。即可見一斑。言念及此。能不心痛。余曾論列築路通車爲雪恥救國之要道。茲於編次五月道路消息之餘。深願吾全國同胞撫茲創痕。加緊努力。期必月月熒郁燁燁。以實現健全有爲之中華民國於艱難困苦之邪許聲中。本文類例。視前缺一項。

路工告竣而已通車者。甲、江蘇方面。㊀在上海附近有吳淞至楊行。寶山至楊行。再新路。已宣布於六月一日通車。㊁武進至丹陽之武丹路。安西段早已完工。懷北段業於本月造就矣。乙、在浙江有紹曹路之皐埠樊江段。於本月十號通車。丙、在廣西中部。有㊀慶遠貼懷遠鎮之一段。以兩月之積極的工作。已建築完竣。宣布通車矣。㊁桂林至全州之公路。已通至大容江。

藏事有期者。甲、在廣西有㊀柳橋路。㊁柳隆路。完工在即。乙、浙江之紹曹路。蘇曆中秋之前。當可全部告成。與紹蕭路接通之計畫。已在實行中。秋節後。兩路可以交輸矣。丙、在江蘇。有鎮江之中山路。大部已築竣。完成之期。亦在目前。

已着手工作者。甲、在浙江有㊀自杭州小河至武康之杭武路。㊁紹興錢清鄉接通省道之錢清路。已糾工二百餘名。從事建築。乙、在江蘇有㊀由鎮江至相距十八里之江口之靖江路。業經組織工程局。開始起造闊度二丈四尺之馬路。㊂無錫市行政局。於本月七日議決放闊辟家橋車路至二丈。扶橋至帶鈎橋一段定名爲南新路。已於翌日興工矣。丙、廣東有河南各路。正在修築。

其行將運動工者。甲、在江蘇有㊀蘇州市政處決定興築環城甲等馬路。啓翁．官瀆里．虎邱．寒山寺．天平山．橫塘．木瀆．石湖．寶帶橋．九支路．寶帶橋一路。可接通吳江縣道。一切計畫確定後。即可實行施工。㊁寶山之月浦鄉。將開闢一長十四里。闊一丈餘。繞通吳淞與寶山縣城之石子煤屑路。行駛長途汽車。以便商旅。現正一面集款。一面預備開工。乙、在浙江。有浙江各道之鄞奉路工。已有商人包　破土有期。丙、在廣東有省城外之公路。均已擬定計畫。派人積極進行。

在擬議中者。甲、有湖北省政府議決修築全省道路。有以路基代股。以人工代股。及徵工等辦法。乙、在江蘇有㊀奉賢至上海之閔南汽車路。曾由滬閔南柘公司規畫興築。後以經費支絀未果。最近由奉賢建設局提議舉辦。路綫亦經測量完竣。正待籌商集款辦法。㊁松江有建築城廂馬路之策畫。將以一萬五千圓建　里許穿城而接通車站馬路之馬路　由政府與民衆等十三團體組設委員會磋商進行。㊂吳縣政府召集各鄉鄉政委員開會。議決修築縣道加畝捐三分。吳縣縣道之開拓。自此當漸有端倪。㊃南匯縣建設局第一年預定計畫之第三項。爲興築縣道。南匯人民之行的問題。亦可稍稍解決矣。㊄奉賢之南橋市將改進爲模範區。已由該縣建設局擬定計畫。關於道路方面　列有南項辦法。一爲訂定街道放寬闊度。一爲開闢馬路。丙、在浙江。則有㊀杭諸汽車公司已將杭諸路路綫與計畫擬定。限一年內築成。㊁蔣總司令曾於濮日電浙政府。主張將由杭經衢主常山之馬路。由杭至徽州之馬路。由杭經廣德至南京之馬路。着手興築。蕭山建設委員會有拆除城垣之決議。㊃紹曹汽車路秋節前可以竣工。現擬於彼時接築紹嵊路云。㊄海寧袁化鎮至硤石鎮之袁硤路。方在計畫經費中。

其他大者有浙江之築路計畫之大綱。江蘇之修築公路條例之公布。各省之規定築路程序。若完成省幹道時期。完成縣幹道時期。完成縣支道時期之畫分。皆爲積極從事於道路建設之徵象。小者若紹興縣有街道闊度之規定。要皆民衆與政府努力圖新之表見也。

逆產築路之芻議
永康

道路之於市政。猶血脈之於人身。若血脈不通。則人身必不壯健而發生疾病。道路不達。則市政必不興盛。而國家無發展之期。故建築道路。實爲市政建設中之最要事業焉。

溯自光復以來。吾國之市政建設。較之滿庭專制政體之時。仍無甚發展。道路建設。亦無成績可觀。其故安在。皆因國內連年戰爭。將有用之金錢。作無謂之犧牲。於是國庫日貧。對於建設事業。遂無力措施矣。人民亦因受軍閥之蹂躪。謀家庭之穩固。尚且不安夕。焉有餘力幫同政府。實行建設事業耶。故築路救國之呼聲雖高。而所有之成績。仍渺無可言。

國軍出師北伐以來。已將二載。青天白日之旗。遍耀長江南北。不日即可掩京津。而痛飲黃龍矣。故國民政府。對於後方諸省。即行開始訓政。竭力注意建設事業。各縣建設廳（或局）對於築路事業。又加努力。但在此北伐尚未成完之時。財部籌劃軍費。尚不敷支配。何來鉅款。能充築路之用。故各省之省道與縣道等。雖已擬定路線。無經濟撥下。巧婦終難作無米之炊。故對於偉大的築路事業。仍不能進行焉。

依在下個人之意見。財部於各種稅收上。已無資再可撥作築路之用。然則各地所查封之逆產。可依時價變賣。作築路公費。因此項逆產。不在稅收預算之內。况此項逆產。大概係剝削民脂民膏。肥個人之私產。今倘能撥作築路之用。仍爲民造福利。亦理之所然也。

逆產充作築路公費。可由原在地之民政廳。會同建設廳。組織一逆產管理委員會（將本省所有之逆產。一一偵明查封。按時價變賣。余意此項變賣所得。定很可觀）然後撥發各縣。作築路之用。較之縣政府等。直接西籌之聚款法。便利多多。至於築路時。所得之費。尚不敷預算額定之數。則築路之工役。可依王正廷博士之呼籲築路法辦理。經濟上又可稍輕負擔矣。此項辦法。若能實行。使人民有廣闊之道路。可以通行。市政日趨發展。則前雖受軍閥政客等之剝削。今亦可良以自慰矣。

油漆派洛克林
別而

近日「A」字福特新車。概以派洛克林漆漆之。按派洛克林係一種具有纖微質的油漆。其外貌與現今各種汽車所用之油漆相似。惟質料之精。則遠勝之。蓋舊式油漆。往往不久即呈裂痕。又極易退色。此則幾經試驗改良。可謂盡善盡美。乃福特實驗室及油漆店經多年試驗而得之結果也。當試驗派洛克林時。歷五年之久。在各種氣候之下。分別試驗。以觀最適當化合成分。應其利益。較他種油漆。出而問世。是故「A」字福特新車。駛經任何區域時。旁人靡不嘖嘖稱羨焉。

緣福特機器廠之實驗派洛克林　遠在「A」字福特新車打樣之前。在該廠海倫公園油漆部實驗室內。窮數年工夫。將出租汽車三百輛。漆以各種派洛克林。詳加考察。其中有一輛曝露於各種氣候之下凡五年。但色澤鮮艷如初。而毫無裂痕。遂根據其化合成成。而成今日之派洛克林。願即在今日。當福特新車加漆顏色之前。車身上之派洛克林及障泥板上之瓷油。均加以化學分析。及人工與自然的氣候中之測驗。經測驗之後。始能擔保一律具有揉性及黏性也。

所謂化學分析。即將顏色原料及熱漆。均傾入特製退色器內。以試驗其色澤。在此項試驗之前後。更經顏色原業分析器之分析。蓋惟各色分析至最簡單之彩色後。才能確實查明。並測量何種彩色成分。較之標準顏色。爲最不易退色者也。

若夫人工的氣候中測驗。殊饒趣味。此項測驗。歷時一百小時。其功效堪與曝露廣場中七十天相埒。首將已漆派洛克林之鋼板。由通常溫度之室。遷至灰沙室。所謂灰沙室者　室中塵沙飛揚。其情形一若落沙天然。繼復置於劇烈紫色光下。此光頗似日光。惟烈度則遠過之。最後用溫水遍灑其上。乃置於另度下十五度之室內。上述一切手續。每二小時一刻鐘重複一過。繼續至一百小時而後已。

經此嚴格的人工的氣候測驗乃進而作自然的氣候測驗。即將鋼板懸露於廠中屋頂上。歷時既久。然後詳加考察。以驗陽光及風霜雨雪之作用。藉知人工的氣候測驗與自然的氣候測驗之關係焉。

調　查

四月份美國各廠家出產之概況
志政

三月份美國各大廠家汽車出產額。已由志政介紹於前期本報。茲悉四月份中。各廠之出產。較之三月份間　尤有進展。亦可見汽車事業之發達。而能引起世人狂熱之歡迎也。茲將四月份各廠之出產概況。略記如下。

（一）福特汽車公司　現時福特汽車公司。每日可出車二•三〇〇輛。據愛特生福特（Edsl Ford（按即亨利福特之子）語記者云。自發明A式汽車後。不數月中。已成一〇〇•〇〇〇輛。已定貨而尚未交車者。約在八〇〇•〇〇〇至九〇〇•〇〇〇之間。刻正積極籌備。增加機器。逆料七月間。必可達到每日五•〇〇〇輛云。

汽車精華盡於此矣

名副其實

派卡爲世界製造最精之汽車

最近新出派卡六只汽缸汽車。其工程之準確。樣式之美麗。堪稱各汽車之領袖。近今二十餘年中竟無過其右者。

派卡二十八年中所出汽車。世界久已聞名。此次出品。尤足爲派卡公司所慶幸。以派卡名之。眞所謂名副其實。

至於馬力之大小。駕盤之靈便。車行之快慢。以及其他坐身之舒暢。式樣之美麗。皆汽車界之老生長談。派卡無不應有盡有。而不願贅言者也。

各界賜顧請與華經理林煥章君接洽

請問派卡車主

PACKARD

中國總經理

馬迪汽車公司

樣子間　愛多亞路四川路角　電話中一三一七三至一八七九號

Mark L. Moody FEDERAL INC. U.S.A.

賣了還是服務

修理間　蒲石路二百六十號　電話西四二零零號

此曳引力强安全可靠經久適用四季咸宜胎面之固特異新式空汽胎若干千萬之汽車家咸樂用之而認爲極端滿意也

"固特異最偉大之輪胎"

GOODYEAR

福來橡皮公司

上海派克路八六八號

電話、西二〇三九號

2-27-15

(二)雪佛蘭汽車公司　雪佛蘭汽車公司今年之出產額。極可驚人。四月份又超過三月份一三二・〇〇〇輛。然係大宗額。猶時患供不應求也。

(三)赫潑汽車公司　赫潑汽車公司出品。四月份確有特殊進展。計共爲八・〇八二輛。上月則爲八・〇三四輛。去年同時。則爲四・一一一輛。本年首四個月共出二四・九五二輛。去年同時。則爲一五・九一五輛云。

(四)派卡汽車公司　派卡汽車公司四月份之出產。共爲四・四三四輛。上月則爲四・四二八輛。此係該公司月產之最高紀錄也。但有一事須聲明者。即派卡公司曾於四月間。廠內發生變故。停工一天。否則出產額尚不止此數也。

(五)司蒂倍克汽車公司　司蒂倍克汽車公司四月份共出車一四・五〇〇輛。上月爲一二・九〇〇輛。故在一月內。即增多一・六〇〇輛之多。不可謂非異數矣。本年四個月來。司蒂倍克之總出產。爲五・〇〇〇輛。去年同時。僅爲四三・〇〇〇輛云。

(六)利安汽車公司　利安(Reo)汽車公司四月份共售出貨客車五・二七七輛。三月份僅爲三・五二九輛。聞尚有定貨而未交者甚衆。五月間。每月出產額。已定七・五〇〇至八・〇〇〇輛矣。

(七)道奇汽車公司　道奇兄弟汽車公司四月份出產稍降。計出車二一・四三三輛。上月則爲二六・九一八輛。首四月來。共出八二・八四三輛。與去年同時之六〇・八三八輛相較。增加甚多云。

(八)亞爾斯汽車公司　亞爾斯(Olds)四月份之出產。造成該公司之新紀錄。出廠者一一・〇八九輛。三月份則爲九・〇八〇輛。即上月目爲新紀錄者也。定貨未交者。有七・五〇〇戶。五月份已定出車一二・〇〇〇輛矣。

(九)赫德森汽車公司　四月份赫德森汽車公司共出車約計二八・〇〇〇輛。首四月來。則爲一二〇・〇〇〇輛。亦新紀錄也。五月份已定之出產額。較四月份尤多。

(十)潘奇汽車公司　潘奇汽車公司。四月份無甚進展。所出與上月相仿。

(十一)開達立克汽車公司　開達立克(Cadillac)及蘭山(La Salle)二種。四月份共出車三・三〇〇輛。較之去年同月之二・六五二輛者。增多六四七輛云。

(十二)韋廉斯奧佛蘭汽車公司　四月份韋廉斯奧佛蘭汽車公司之出品。共爲三八・五〇〇輛。首四個月共爲一一五・二〇〇輛云。

(十三)奧克蘭及旁的克汽車公司　奧克蘭及旁的克二汽車。於四月份中。均有進展。計奧克蘭爲二七・〇六一輛。二種相加之總數。則爲二七・五四六輛。去年同月。僅爲一九・九二六輛。四個月來之總計。超過去年同時。不下一倍餘云。

◉鐵路上檢查修理及拖曳用之福特機頭車　來

數年以前。我國東清鐵道局。曾提出一問題。謂如何可使普通汽車。適用於鐵路上檢查及修理等工作。以增進工程上之效率。並可供車站中臨時拖曳之用。結果。美國福特汽車公司所出之福特汽車。經幾度之修改。乃非常合用。略述於下。如圖。輪式車即通常福特轎車。將原有車輪卸去後。另配加工特鑄之機頭車輪。其傳力機亦經修改。俾向前向後之速度相等。據實驗所得之成績。頗爲可觀。東清鐵道局檢查員司等。無不樂用之。

此外東清鐵道。又備有福特汽車多輛。以供修理工程。輸送員役及站中或各小站間拖曳輕便物之用。其式分大小二種。如圖。其小者爲福特乘客邃車所改造。每小時可行三十七英里。凡重量不逾三噸者。均可拖運。故其車後橫擋上裝有拖帶鈎。其大者則裝有福特森馬達。每小時可行四十九英里。其車後橫擋上亦裝有拖帶鈎。凡十噸左右之重物。皆可拖運。

上述三種鐵路上應用之福特機頭車。東清鐵道用之已有三年之久。且結果頗爲圓滿。而輪式檢查用車。尤爲一般檢查員司所激賞。以其隨時可以駛達路線各處。既敏捷。且舒適。可無等候客車。或調配專車之煩。大號拖曳車。因配用馬達之成本無幾。各站均可設備數輛。而其日常使用之費。則又較高貴之機關車低減倍蓰。凡此三種福特機頭之特別用車。東清路用之既得美滿之成績。故各地鐵路人員。無不非常注意。行見最近之將來。各處車站並皆風行。而一般鐵路運輸之費用。將爲之節省多多矣。

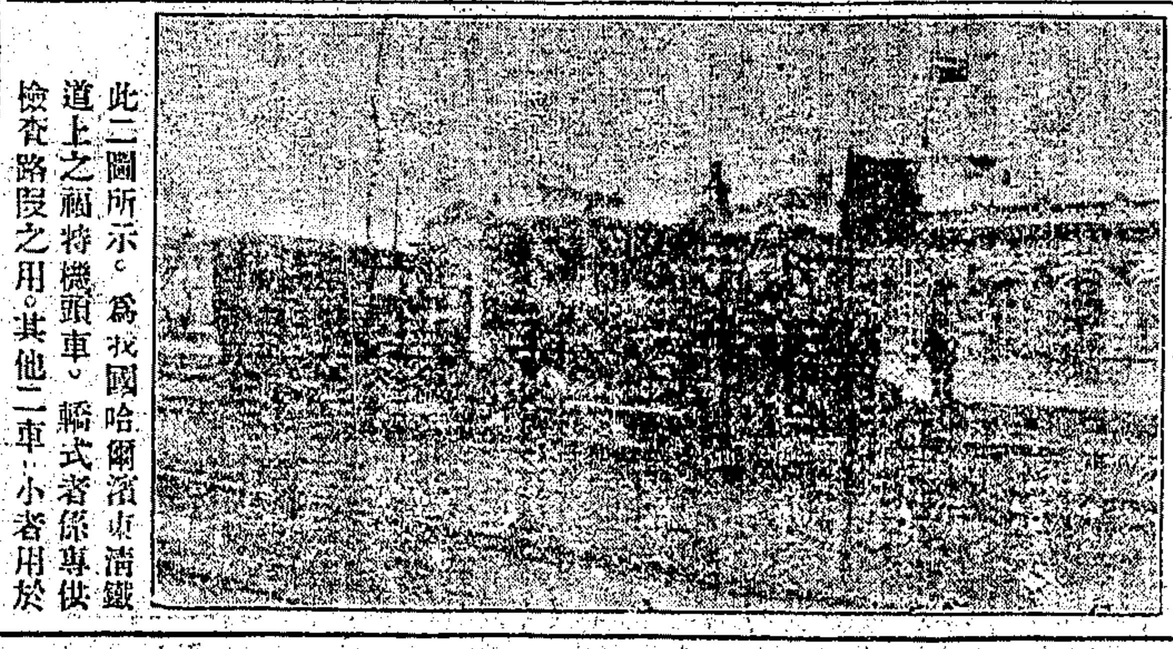

此二圖所示。爲我國哈爾濱東清鐵道上之福特機頭車。輪式者係專供檢查路段之用。其他二車。小者用於緊急修理及拖曳輕物之工程。每小時可行三十七英里。大者裝有福特森馬達。每小時可行四十七英里。列中載重十噸者。均可用以拖曳。

◉鎮揚汽車公司工程新訊　安生

▲修理車站房屋　各處車站房屋。自去歲因軍事關係。均爲軍隊佔用。裝修遭其損壞。尚未修理。而施家橋車站房屋狹小。故將車站後面空地一大方。用竹編成籬笆。以便夏季晚凉時。作爲休息地點。並將候車處所。隔砌兩間。以一間爲候車室。以一間爲售票處。所有後面之一大間。完全爲職員宿舍。現已工程完竣。外表頗覺可觀。圩站房屋。雖無須大動工程。但宿舍後之牆壁。傾欹欲倒。危險堪虞。故工務員査君。特僱工前往興修。用費幸不過鉅。

▲車廠招工投標　揚州停車場被焚後。即擬與工砌造。奈該公司每日營業收入。除各項用費外。下餘幾何。概須存入錢莊。俟集成鉅數。隨遞購辦新車。維持營業。刻新車已來兩輛。聞仍有兩輛。不日當可運來。而舊車亦陸續修成數部。黑夜停歇於空曠地點。深恐再蹈禍端。車務主任符小芙君有鑒於此。特會同工務員査君繪成圖樣。規定材料種類。商得經理宋沈之君之同意。招工投標。以標價最低者爲合格。大約此項手續辦完後。方能開工砌造云。

討論

◉紅綠交通燈問題　康夢鷗

邇來迭與友人討論。內有關於討論紅綠交通燈之問題者居多。其稍可意注者。即强烈之燈光是也。蓋交通燈之於青天白日之下。陽光滿照之時。當自愧力不克勝焉。而不知此時之用途。自適當而利益顯著。迨至日落西山。交通燈之閃耀之光。雖配有紅綠玻璃以掩映。然光芒四射。仍不免其烈光之暴戾。而由此致發生事故也。斯種理由。極易明瞭。亦甚顯著。緣吾人之眼簾。除司視覺之外。若受劇烈之光之刺激。目必有所不安。入夜。苟駕駛者駛經紅綠燈之旁。燈光至强。旋駛至稍暗澹之處。其眼簾之視覺力。必大爲降縮。因是對於駕駛者之不適。與道路中之黎稠。最易叢生。雖曰此種之不適。爲時殊短。但係常可遇見之事。故充分之燈光。似不宜於夜間。蓋在白晝之燈光。全注於日光之中。故不覺其强烈也。至於交通燈最適宜者。在日落之後。採用較低之燭力之燈光。依實際觀之。駕駛者仍可得注意此燈。維持秩序方面。亦無衝突阻碍。一如日間。其裝置之費或不甚鉅。則駕駛者之妨碍與危險。抑可化險爲夷矣。

素享盛名。本廠所出品之汽車，無線電台，無線電話，包車，煤油發電機等，各種蓄電池。均爲用戶所滿意。今又運到，美國最著名全膠木箱蓄電池。貨質精良。價格便宜。包用二年至三年。

美國著名尼招氏
膠木箱蓄電池

勝船蓄電池廠
上海北山西路七浦路口
三三五號電話北三八三三

大興公司

今又到有法國京城新出品頭等鬥美牌雙飛腳踏車五百輛到申每輛售洋五十元奉送燈鈴擱腳書包架汽筒皮袋保用五年原打批發價目特別便宜車上另配各物一應都有批發如蒙賜顧無任歡迎

上海虹口天潼路密勒路口
電話北二二六一

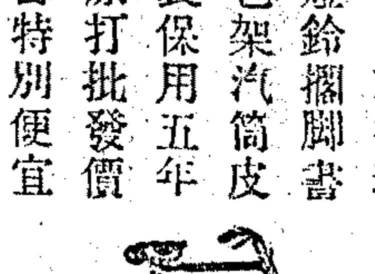

六只特拉奇新車汽缸

上海最美妙之代步品

DELAGE

華麗……經濟

價廉……物美

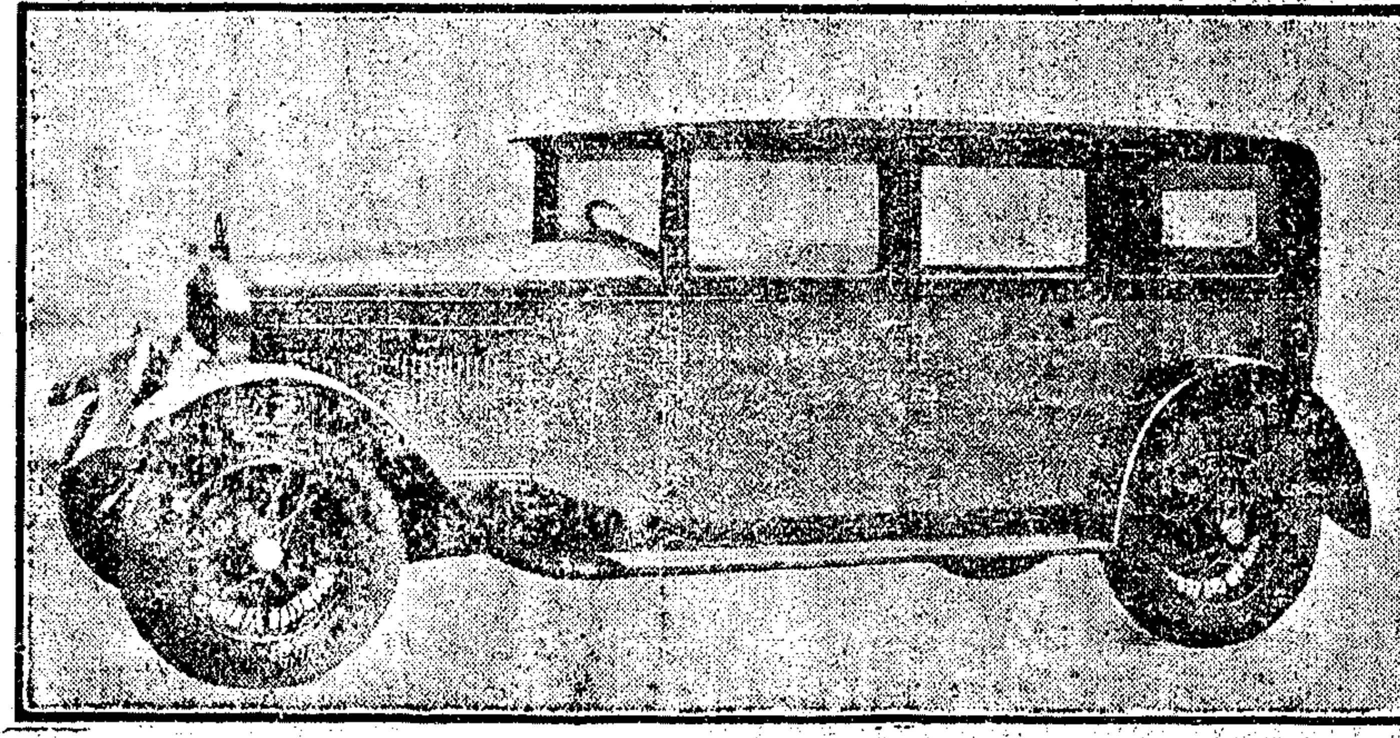

霞飛路五三六號　**法大汽車行**　電話西二二九一號

月宮汽車公司

電話中央六三三三

偕嫦娥

到月宮裏去

坐一新汽車

每小時祇賃三圓

每二十分鐘一圓

既便宜　又寫意

△眞飄飄欲仙矣

電話中央六三三四

愛多亞路三洋涇橋

鄧祿普車胎之三大優點

（一）堅固　鄧祿普乃空心車胎發明家且有數十餘年製造之經驗故出品之堅固耐用意中事耳

（二）省費　鄧祿普胎苟用之謹愼及有準確之盛汽雖用至極長之時期亦無爆壞之虞是故用之者非常滿意而享減省費用之利益也

（三）美觀　鄧祿普胎之式樣亦由數十年中研究所得來裝於車上異常美麗奪目世人稱爲胎中之美女者誠實言也

鄧祿普胎既有此優點故銷路大有日增而月盛之勢今以環球統計之則每二秒餘鐘內世界各處必有人買一鄧祿普胎也

華經理**茂昌橡皮胎行**
梅白克路一二二四
電話西一八七一號

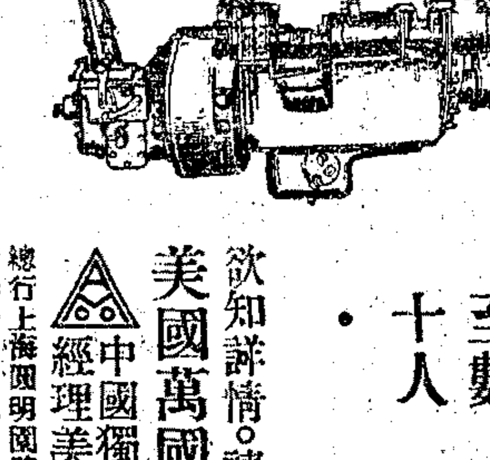

INTERNATIONAL
MOTOR TRUCKS

萬國牌載客汽車

其發動機與別種汽車不同。此汽車經二十餘年之研究。構造精緻。堅固耐久。使用靈便。行動平穩。且行駛之費。亦復經濟。專爲長途載客之用。此即萬國牌汽車特別優點。每車載客自十餘人至數十人。

欲知詳情。請詢愼昌洋行可也。

美國萬國農具公司製造

中國獨家經理美商**愼昌洋行**

總行上海圓明園路　分行天津北京濟南青島漢口香港廣州等處

M102

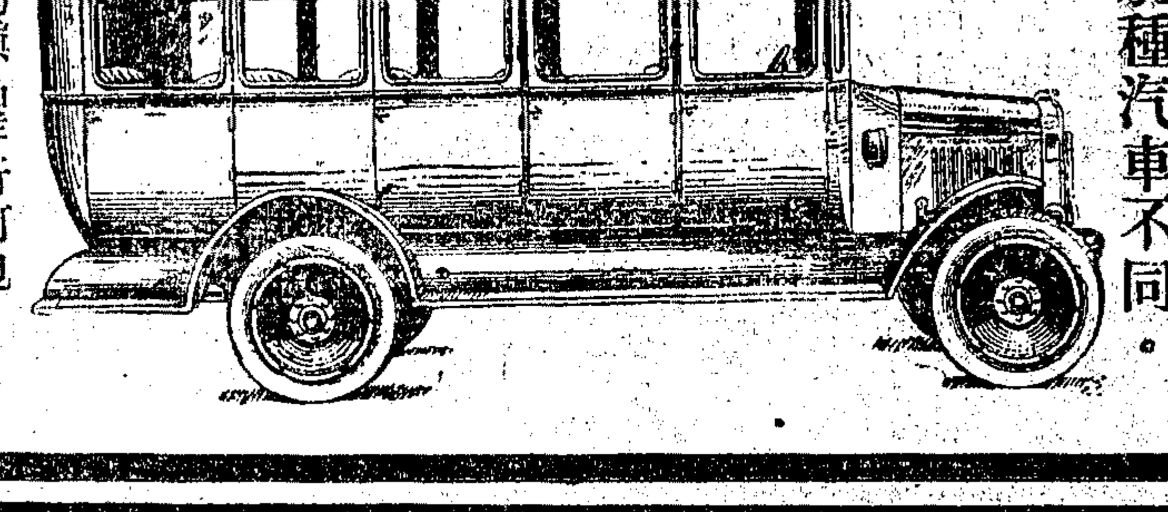

VAN

轉運界的急先鋒

出門人豈可不知牠是在上海呢！

趁火車　搭輪船

公事忙　辰光不可誤

行李重　累墜亦須帶

快！快！快！

租輛鐵蓬車

工役四名多精明
搬運一切君指揮

惟問

上海搬場公司

電話六一三九三

大世界西首

馬迪啓事

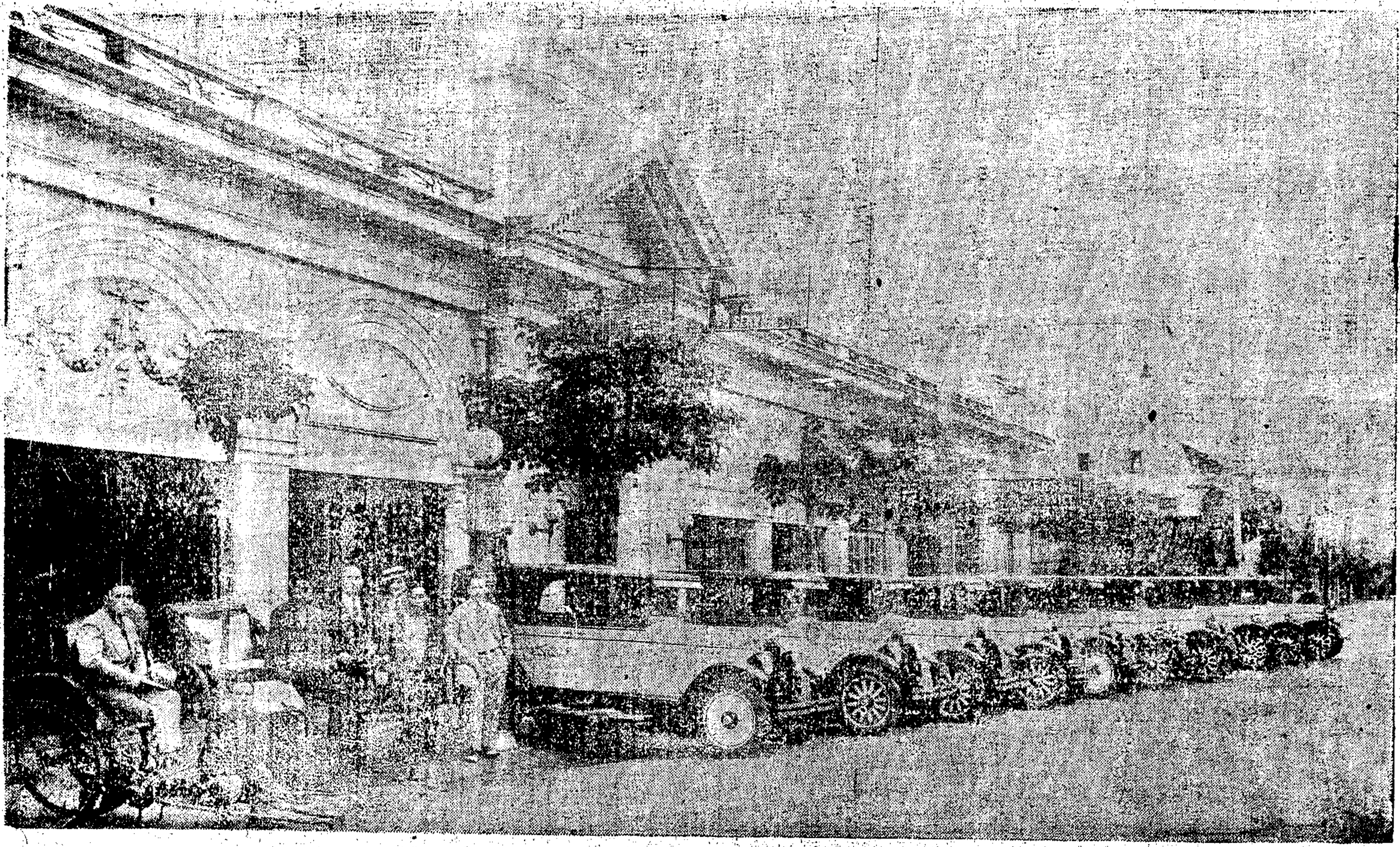

公用黃汽車公司已採用克雷斯勒

▲第一批十部於前日交貨
▲第二批四十部月內運滬
▲第三批五十部九月交齊

公用黃汽車公司以百萬資本創始公衆交通事業　其決定採取本公司經售之克雷斯勒汽車也究因何故

公用黃汽車公司在本公司定購克雷斯勒汽車一百部　十部於日前交貨　四十部於月內運滬　五十部於九月中旬交齊

當時本公司即叩問其對於克雷斯勒何以如此信用　其答案曰：

「我等知道克雷斯勒汽車素負盛名　因其機力彌滿　使用經濟　經久耐用　實足令我等深信所付代價之值得」

百萬資產之公司　專事於公衆交通　竟擇克雷斯勒汽車以支配其工作　足見眞金不怕火來煉　克雷斯勒汽車之超越　不言可喻矣

無論何人　於此可以放心採購克雷斯勒汽車　其所付代價之值得　可以無疑　況克雷斯勒汽車　貨眞價實　無論何用　無論何人　皆可購之而無不滿意

各界賜顧請與華經理林煥章君接洽

馬迪汽車公司

樣子間
愛多亞路四川路角　上午八時至下午十時止　電話中一七三八至一七三九號

賣了還是服務

修理站
蒲石路二百六十號　電話西四二零零號

◉國商公共汽車公司亟當實行之一事

妍千

日昨行經愚園路口。見由靜安寺往北新涇之公共汽車。所有司車與賣票人員。均僅衣尋常衣服。爲之起一異樣之感覺。甚矣。服務於公共事業之人員之儀表之不可不講究也。

公共汽車中服務人員之不御一定之制服。其有損觀瞻固無論矣。以賣票員論。如恒人之衣短長襖袍。誰能强認其爲賣票者。於其維持上下秩序之時。甚易發生誤會也。

以吾神經過敏之人。料想各地國商公共汽車公司與北新涇汽車公司同一狀態者。或非少數。其實以國產棉織物製爲制服。費極有限。而於服務時間可增許多便利。區區制服之費。乃大有利於公司者也。吾願公司當局其亟實行制服之制。務使形式也。精神也。咸臻美備。要知形式與精神。並爲事業之發展之必須條件。均未可忽視者。

◉對於公共汽車之意見

陳劭敬

自公共汽車。盛行以來。倏已數載。其便利於世人良多。不過余對於公共汽車方面。覺有許多應行改革之事。爲吾人所亟宜注意者。爰述之如左。

以前之公共汽車。座位頗佳。均兩人一位。（現在法租界公共汽車尚行之）猶如火車之頭二等式。故座位寬舒。頗覺適意。現在公共汽車。如公共租界之公共汽車。座位均已改如電車座位之式。較從前座位之舒適。大有上下之別。况座價較電車稍貴。而有時人頗擁擠。使人坐立不安。殊覺不適。要知公共汽車。車價既較電車昂貴。則種種便利顧客事宜。宜完全顧到。現在之公共汽車。反不如從前。此使予不滿意者一。余希望將來座位。猶如現在法租界所行之公共汽車。則車價略貴。而顧客亦所願意也。

再公共汽車。所坐之人數。宜加以限制。余常見有時公共汽車內之人。擁擠如電車一般。汽車內殊無立足之地。以後對於人數宜略加限制。庶可免擁擠。釀成危險之虞。且亦使顧客安心樂坐也。

更有進者。公共汽車。每至一站。雖無車站。而停在路旁。俾乘客上下。尚不留錯。然余有時。見公共汽車。停在路中。則乘客上下。立在路中。兩旁之汽車。急馳而來。對於乘客方面。危險堪虞。致有進退維艱之苦。此亦吾人希望公共汽車。能設法糾正。有則改之。無則加勉。

綜之公共汽車。對於各種缺點。宜力加改良。因公共汽車。車價既較尋常電車等爲昂貴。則此種乘客所應享之利益。固宜力謀臻完善之地步也。

譯聞

◉海外汽車珍聞

程志政

▲十一層樓之大汽車行　最近地層勞（Detoit）開設一十一層樓之大汽車出租公司。爲第一國家銀行所附設。內可容車八〇〇輛。汽車於各層上下時。悉自動而上下。有機器專司之。上星期開幕。到有通用公司總理斯羅因（Alfred P. Sloan）。派卡公司總理麥卡來（Alvab Macavley）。赫濮公司總理楊葵（Du Boi Youbg）等。極一時之盛云。

▲洛詩安琪汽車事業進展　自洛詩安琪（Los Angeles）汽車展覽會閉幕後。該處汽車事業。漸臻佳境。各售車公司。俱極樂觀。逆料將繼有進步云。

▲固特異公司出產激增　自一九二一年後。美國固特異車胎橡皮公司（Goodyear Tire & Rubber Co.）之出產。進展絕速。超過一九二一年在三倍以上。獲利尤爲豐富。是亦由汽車事業發達。故車胎亦隨之而增需要也。

▲克雷斯勒車近況　上週克雷斯勒汽車公司舉行股東年會。由總理克雷斯勒（Walter P. Chrysler）主席。氏謂該公司出品。決定六只汽缸與四只汽缸車之比率爲三比一。去年共用修改各點費用。四、六五七、四四三金元。目下正積極進行整理車之內容。務使盡美盡善。價格雖已較前降低。然逆料利息。將不致受影響也。

▲奧奔之新六缸汽車　奧奔汽車公司近宣布製造六隻汽缸之新車四種。價格自一、一九五元至一、三九五元不等。所用之發動機爲利肯敏式（Lycoming Six Motor）。輪底爲一百二十英寸。所用之滑油制。爲璧伐（Bijur）式。是式最大之優點。即在如欲加油時。但於足部輕捺。同時各部即均揩過。製動機亦四輪式。體積甚廣。坐者異常舒適。奧奔公司之售出額。亦驟覺有起色。可見社會對於該車之好感也。

▲赫濮本年第一季贏餘大增　上期本報曾言及赫濮汽車公司（Hupp Motor Car Corp.）之第一季售出額。超過任何紀錄。茲聞第一季之贏餘。共爲一、六〇〇、〇〇〇元。此數已除去各項開支。但未付政府之稅耳。去年第一季。僅爲四八五、五七九元。又該公司本屆共售出一六、八七〇輛。尚有四千定戶。未曾交貨云。

▲日內瓦之汽車展覽　瑞士京都日內瓦。爲國際聯盟所在地。汽車事。素稱發達。最近舉行汽車展覽會。加入者。多爲美國各廠家。如道奇納喜等。大受一般人之歡迎云。

◉震赫一時之日光牌賽車

L.V.

▲在南美阿真廷奪取長距離錦標汽車競賽的事。很受了一般人熱烈的興趣和注意。但是要研究各賽車的歷史。並非易事。因爲各車常常易主。他們的機件也不時經過重要的更改。所以誰也不能推測他們全本的歷史的。

不長久之前。又有一部四・九〇〇C・C的日光牌賽車。裝運往阿真廷比賽去了。車主 Martin d'Alsaga 氏。該車新近在巴黎 Mac Alister Company 修繕一過。始行出口。

該車當歐戰之始在 Wolverhampton 造成後。即於一九一六年。運往美國。由 Christiaens 氏駕駛。在 Indianapolis 地方比賽。占第二席。後又在紐約附近之羊頭灣與賽。亦屬勝利。戰後由 J Chassagne 氏駕駛。於一九二二年。又在西西利 Targa Florio 地方比賽。進占勝利。

其後就買於 d'Alsaga 氏。便在 Miramas 用平均 99I/2M. P. N. 奪獲第一。一九二五年時。該機經巴黎 Despujols 氏之改造。裝入汽船。在 San Sabaslian 地方在 King ofSpain's Cup 賽中。又獲第二獎。本年 MacAlister 公司。得了特許。改變他的內部機械。仍裝入原有車盤。車身鋁製而改爲單身座。駕駛輪設在心中。克勞子與殺車板分裝左右。引擎 80x155 M.M; 之汽缺六只。取名 Sunbeam Talbot 云。

◉七千金磅之汽車競賽

若。

美國印第安那地方。近頃舉行一劇烈之汽車競賽。車行第一獲獎七千金鎊。參加競賽者。有英美義法四國。該項汽車競賽之發起。由美國汽車製造家馬斯哥佛克君 Mr. Moscorics 之一言。馬君曾謂美國所出之汽車。可打倒一切歐洲出品云云。事爲巴黎魏門君 Mr. Weymann 所悉。不甘屈服。即精選一義大利汽車。配以美國車胎。載之赴美。決意一決雌雄。於是二十四小時之劇烈汽車競賽以起。結果雙方勝敗。均出決於車胎之優劣。美國汽車於競賽出發時。車行甚速。惟於途中時須換胎。計先後換胎不下廿次。義大利汽車所有者。爲鄧祿車胎中途不過換胎一次。美國汽車以途中時時換胎費時甚多。比賽結果。美國汽車較義大利汽車遜六百英里云。

◉德國橡皮貿易

赤縣人

一九二七年德國國外橡皮貿易。共計値美金三三五、二二二、〇〇〇元。其中出口者爲一六、一八六、〇〇〇基羅。計値二六、〇九四、三〇〇元。入口者爲五、七九三、六〇〇基羅。計値九、二二七、三〇〇元。該年橡皮輸出。較一九二六年增百分之七。輸入則增百分之一〇九。（一九二六年國外橡皮總貿易額爲二八、七一〇、〇〇〇元）輸出額已漸復戰前狀態。而該兩年之入口數。則超出戰前。去年入口增加之原因。在於汽車上需用橡皮之增加。茲將德國數年橡皮貿易列表於左。

年分	入口 數量（基羅）	入口 價値（美金元）
一九一三	二、四三〇、九〇〇	四、三六六、九〇〇
一九二五	一、八六九、八〇〇	三、一三六、四〇〇
一九二六	三、九八一、七〇〇	四、三三八、五〇〇
一九二七	五、七九三、六〇〇	九、二二七、三〇〇

年分	出口 數量（基羅）	出口 價値（美金元）
一九一三	一七、四〇一、三〇〇	四〇、一六〇、四〇〇
一九二五	一五、一七一、四〇〇	三五、〇三八、三〇〇
一九二六	一四、六九九、六〇〇	三四、三五一、三〇〇
一九二七	一六、一八六、九〇〇	二六、〇九四、三〇〇

（註）一基羅等於一千格蘭姆

消息

◉成灌公路之發軔

程行之

成都訊成灌馬路交通維持會。日前議決將馬路改建爲輕便鐵道。一再召集會議討論。結果採利益兩收辦法。於鐵道未成功之時。汽車仍照常行駛。俾交通不致停滯。一俟鐵道工竣之後。始將汽車移作他用。因全路基址甚闊。敷設鐵道。不過佔幾尺面積。一面築鐵路。一面可以行駛汽車。往來均無影響。並議決添聘贊助創辦人。由四十人增至一百人。公推鄧晉康黃逸民馬德齋鄧國璋王宜痴朱漢卿刁文俊爲贊成創辦人。張問渠等五十餘人。均爲籌備員。期於最短期中召集成郫崇灌四縣地皮股東開會。召集股欵三十萬元。着手進行。俾鐵路早日成功云。

◉浦口公共汽車開始營業

程行之

浦口商民王建中承辦自浦口江邊至浦鎮東門止之公共汽車。經浦口商埠籌備處呈奉江蘇省政府核准後。積極籌備。即經就緒。已于上月通車。江浦縣政府暨津浦路局亦已出示保護。其營業狀况。以初開

同益汽車貿易公司

營業項目

承辦各省長途汽車　引擎堅固定價低廉代裝車身精美耐久

經理名廠汽車卡車　歐美各國名廠出品價廉物美舒適快捷

汽車附屬五金零件　汽車零件附屬用品應有盡有無美不備

代客辦理搬場汽車　取費低廉搬運迅速不損物件十分穩妥

上海愛多亞路廣西路東

電話中央五一七九

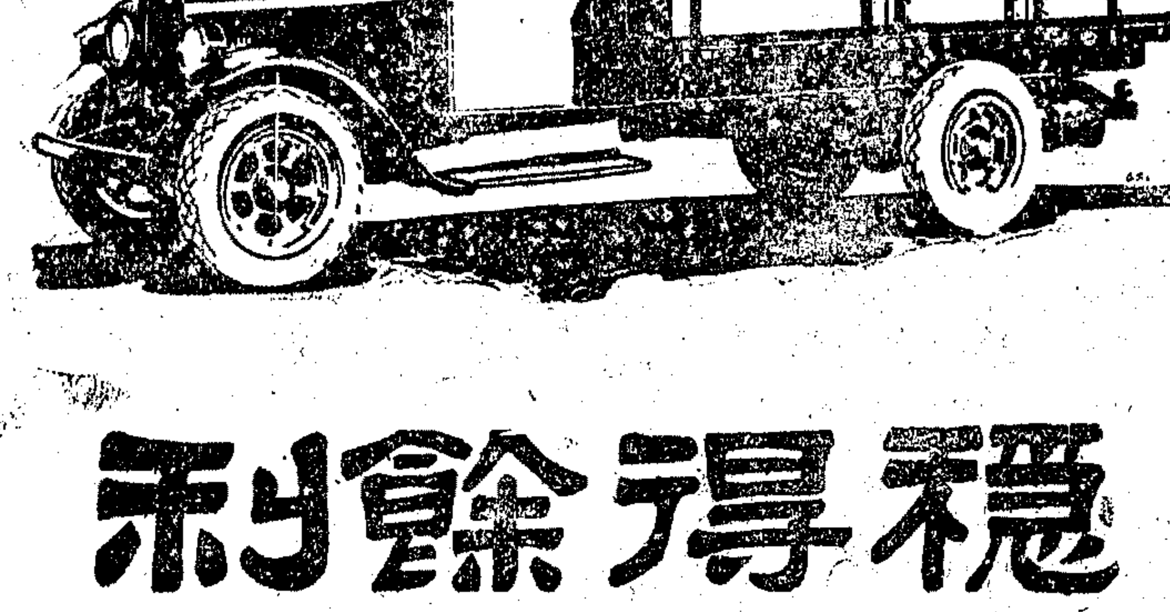

穩得餘利

車主之盈餘。須賴製車者之得宜。運貨車與長途汽車同一例也。世界各處車主。均知道奇貨車之精優與構造之簡便。純綱質地。久用無虞。因之購買此種汽車之主顧。莫不穩得餘利。

君能購備此種車輛。則獲利羸餘。可操左劵。

中國總經理

上海靜安寺路一百二十五號 飛星汽車公司

GRAHAM BROTHERS TRUCKS

Built by Truck Division of Dodge Brothers, Inc.

SOLD BY DODGE BROTHERS DEALERS EVERYWHERE

愛極是牌機器脚踏車

英國著名愛極是機器脚踏車製造廠爲便利華人採購起見特委敝行爲中國總經理該廠出品在歐美各國久已馳名年銷達萬餘輛比賽屢得錦標

A.J.S Motor Cycles

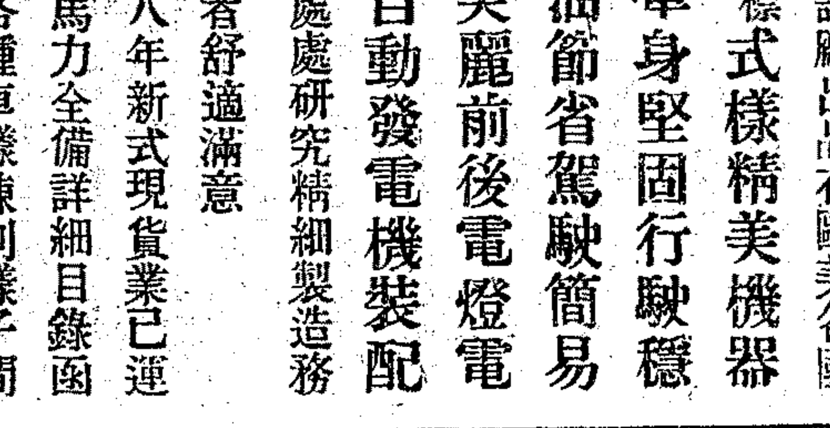

式樣精美機器耐久車身堅固行駛穩適用油節省駕駛簡易漆色美麗前後電燈電喇叭自動發電機裝配齊全 處處研究精細製造務使駕駛者舒適滿意

一九二八年新式現貨業已運到大小馬力全備詳細目錄函索即奉各種車樣陳列樣子間

在本埠重慶路孟納拉路八百五十八號 歡迎參觀敝行經理伊始價目力求低廉 到數無幾速向敝行訂購幸勿觀望以免向隅

現爲普及購者起見訂有特別分期付欵辦法務祈駕臨面詢詳細是荷

北京路九十六號 耶克洋行 電話中七一二八

FIAT

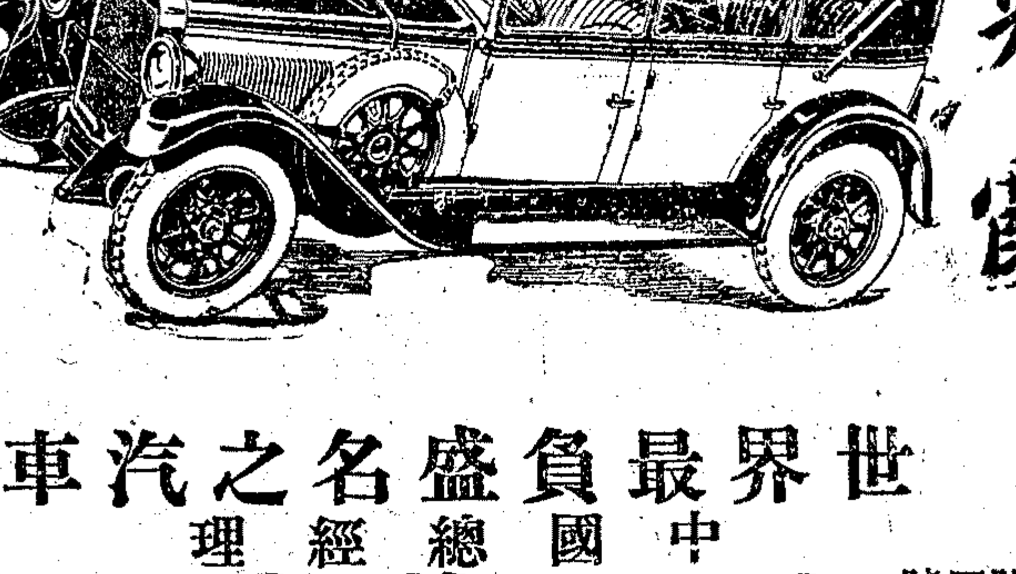

飛霞

世界最負盛名之汽車

中國總經理

大利汽車行

霞飛路二四二號

電話西四〇〇二

辦。商旅未及蠶人而知。將來可望發達。茲將該公司簡章錄下。(一)本公司呈奉浦口商埠籌備處及津浦鐵路管理局核准開辦公共汽車。以振興市面。便利交通爲目的。(二)本公司先備每輛乘坐二十客之長途汽車二輛。定期開駛。視乘客之多寡。陸續添備車輛。以足敷應用爲度。(三)本公司認繳照會捐裝等。每輛每月洋六十元。按月呈繳浦口商埠籌備處核收。(四)本公司行車路線。暫定自浦口江邊起。至浦鎮東門止。計分兩站。由浦口江邊至金川門爲一站。金川門至浦鎮東門爲一站。嗣後如須變更。應先呈請核准。(五)本公司車價。全綫售小洋四角。自浦口江邊至金川門售小洋二角五分。金川門至浦鎮東門。售小洋一角五分。如變更價格。亦須先行呈請核定。(六)本公司在站上售票。乘客。須購票上車。(七)本公司由浦口商埠籌備處派員監督。(八)如遇有軍警不購票乘車及地痞等藉端滋擾等情。由浦口商埠籌備處派公安局嚴行禁止並隨時設法保護。(九)本公司行駛車輛。悉遵浦口商埠籌備處公安局規定章程。依照辦理。(十)本公司承辦期限。暫定兩年。限滿有繼續優先權。(十一)本公司辦事細則另訂之。(十二)本簡章如有未盡事宜。得呈請浦口商埠籌備處修改之。

◉廣西公路限期築竣

▲同時舉辦長途電話

程行之

廣西省建設廳長伍廷颺。對於該省一切事業。均已積極着手從新建議。惟於辦理建設事宜。首在交通便利。故伍君於省內各地公路。雖已陸續興築。現已築成可通車者。達四千餘里。未能完成及尚未興築者。亦佔多數。特下令各地公路局。所有各地公路未能完成者。限至十八年度。須一律建築完竣。俾利交通。則辦理一切建設事業。俾便進行云。

又該省地處偏僻。交通梗塞。傳達消息。尤爲遲滯。現於交通方面。省內各地。均開建公路。陸續通行汽車。交通上已漸次稱便。至傳達消息。今又着手建設。興辦長途電話。現已派出多員。分赴各處。踏勘地址。測量路綫。俾便着手興辦。擔任測量。梧州以上至容北一綫測量。現已積極進行矣。

◉浙省建築重要公路

寄

浙江公路局預定在二年內建築省內重要公路二千餘里。計需經費洋四百萬元。內由建設廳撥出建設費八十萬元。路綫經過各縣田賦帶徵二年。計七十萬元。餘發行公債二百五十萬元。此項計劃。已見實行。各隊測量員携帶辦事員測夫儀器束裝出發。計杭平線工程司胡焯同等。杭長線許壽祖等。杭昌線孫發端等。溫處線吳必治等。蘭常線沈沂等。以上四隊。每隊工程司四人。內又各分水準路心用地三組。其第五隊自新昌至溫嶺線工程司約須半月後出發。聞此次所測公路經費。開支異常節省。將來築路費連橋梁工程。每里規定銀洋二千元云。

雜錄

◉與林榮思君一席話

青

日昨因事訪馬迪汽車公司主人馬迪君。適香港萬利築公司經理林榮思君亦在座。經馬迪君介紹後。林君爲余述香港之汽車事業。略謂。香港汽車甚多。不在上海之下。若以各國出品計之。則以美國汽車爲最衆。約佔總數百分之八十有奇。而美國出品之中。尤以克雷斯勒最受歡迎。即最近之三月間林君已經售克雷斯勒七十五輛。考其暢銷之原因。不外乎品質之堅優。與價格之低廉故。出租車行。亦無不爭相採用。吾人試觀上海公用黃汽車公司經長時間之考慮後。今亦毅然決然購買克雷斯勒。是可知其價值之一斑云云。

◉記汽車夫之言

石燕也

有汽車夫曰張阿保。南通產。性謹願而慈仁。且勤其職。傭於吾友劉君家。已五載矣。彼嘗言曰。今日之一般汽車夫。大都性情粗魯暴戾。其開車也。祇知風馳電掣。稱一已之快意。博主人之歡心。對於行人之安全與否。一若越之視秦。漠不關心。其意以爲即不幸而肇禍。致人死命。亦不過受五十元之罰金。厥罪綦輕。主之慈者。且爲之代償。於已無絲毫之損傷。於是安步當車者苦矣。試閱報章。汽車傷人。日有所見。其間固有行人過不經心。自罹於禍者。而死傷於粗魯暴戾汽車夫之手。實十之七八也。其開車既若是粗率。而對於主人之車。亦不知愛護。車中機件之毀損。不知修理。汽油則任意浪費。蓋以爲損失俱在主人。初無與己事也。抑猶有言者。汽車夫大都月入三四十金。較之商學各界普通人之俸給。已不可謂不多。而彼輩閒暇無事。輒好賭好游。以致所入難豐。仍不無日處愁鄉。汗血之錢。不知撙節。爲來日計。至悉亦至可憐也。余業開車。凡十年矣。彼輩所爲。殊未敢贊同。故余於開車時。在行人寥落處。速率加快。人多處。則瞻前顧後。左察右視。小心翼翼。初不敢取一己之快意。漠視行人之身命。即受主者之促責。亦不改吾初衷。而主者亦能於事後鑒余之誠而恕余。故余於十年中僅易兩主。而傷人之事亦祇二次。至於蹂躪人命。更未之有也。余於車之保護。雖不敢謂若何十分加意。但有意或無意使主人受損失。敢謂十年來未有一次。而余之十年中僅易兩主。亦以此故。薪金所入。不作守財虜。不任意浪費。十年來行之如一日。一家十人。溫飽頗余一人。無聞有啼飢號寒聲。亦差堪自慰者也。以上云云。皆余親聞其口述。若張君者。求之於今日汽車夫中。實不可多得。故記其言。藉本刊一席地。蘄入滬上高坐汽車者之目。而轉告其車夫。使滬上汽車夫咸能若此。則於車主於車夫於行人均受益不淺也。

古德立橡皮胎

堅固耐用 美麗精良 之橡皮實心卡車胎

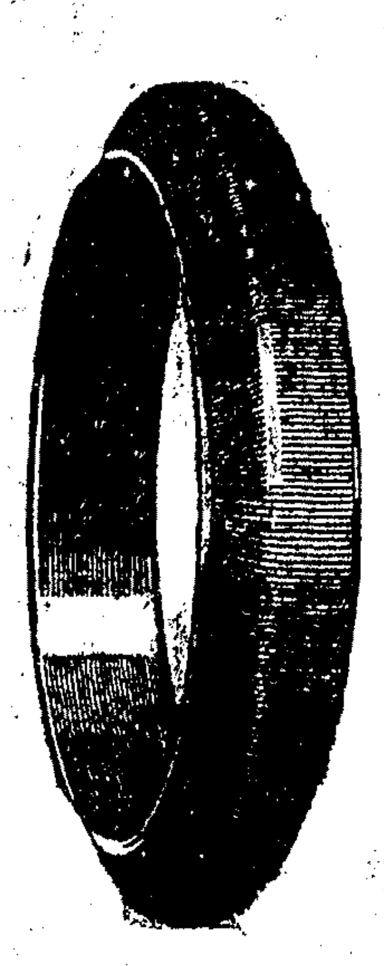

古德立橡皮公司

電話中央五〇〇九號 五〇七二號

經售處

上海勞合路 遠東公司(電話中五七四一號)及各車行

北京北池子 遠東公司

天津法界中街 遠東公司及昌和公司

張家口東安大街 遠東公司

南京太平街 同昌車行

香港德輔道中 普通汽車公司

廈門外灘 和記公司

美國聶士拉新法修鑄汽車膠輪胎

啟者本公司修鑄汽車膠輪胎在美國辦理有年信用卓著推爲環球獨一無二之新法現在上海一埠修理汽車膠輪胎大都尚用蒸汽老法以致中含水汽新舊膠胎不能融洽未久即行脫落又須重修殊不經濟本公司有鑒於此特聘著名藝師以新法聶士拉修鑄變舊爲新省費耐用如承光顧當知言之不謬也

NEW 新時　WORN 行薄　Nestilerized 後鑄修

同孚路斜橋路口 中華膠輪公司啓

1627 庚E

(美國著名)(蝴蝶牌蓄電池)

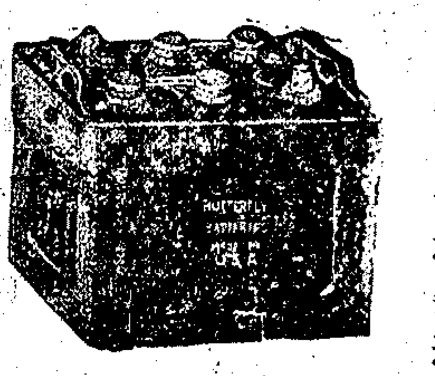

本公司所出之汽車・無線電話・無線電台・火車・鄉村・各種蓄電池。久爲用戶所稱許。毋庸贅述。今兼總經理美國著名蝴蝶牌膠木箱蓄電池。貨質優美。包用一年至二年。價格公道。請試用之。

中國總經理 上海勞合路 譚泮蓄電池公司啓

電話中央八三五七

美國發施登 橡皮車胎

發施登車胎環球著名 早經用者公認此種車胎特別堅固經久耐用 行駛尤覺安穩輕便省費堪稱獨一 如蒙賜顧 無任歡迎

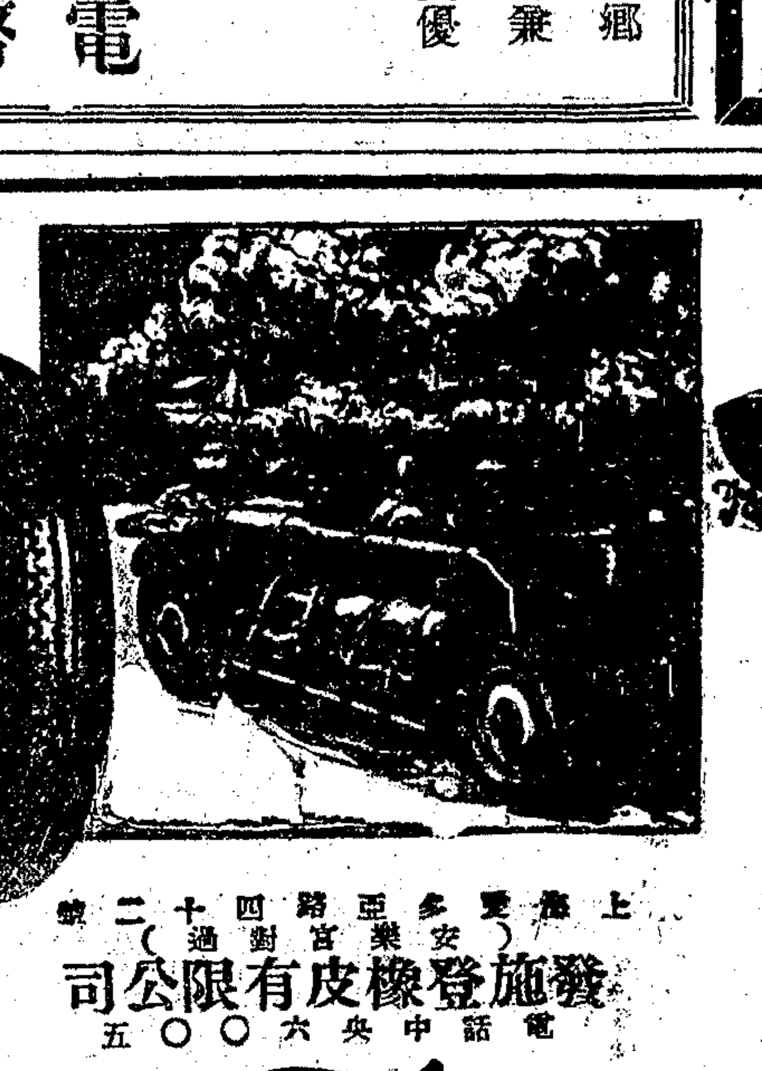

上海愛多亞路四十二號（安樂宮對過）

發施登橡皮有限公司

電話中央六〇〇五

Firestone

車類商標廣告

英國出品 老箭牌脚踏車 特價五十七元 燈鈴車衣架等在內 外加贈送照會 又可分期付款 愛多亞路廣西路口 上海潤大車行 電話中央五三六八

馬律斯汽車 用費節省 機器堅固 MORRIS 中國總經理 愛多亞路念七號 利威(雷登)汽車公司

古德立車胎 最耐久用 上海仁記路廿二號 電話中央五〇〇九 五〇七二 GOODRICH

Firestone 發施登 汽車胎 發施登橡皮有限公司 愛多亞路四十二號 電話中央六〇〇五

汽車方向標準器 欲免路上危險 不可不備此器 河南路六十一號 正記洋行

大砲牌機脚車 (老耶非爾商) 新到 新式 省費 耐用 歡迎 參觀 上海華昌車行 愛多亞路江西路西首六十二號

Royal Cord 力大如虎 商標 圓明園路廿四號 美國橡皮公司出品

路鼻汽車 RUGBY 靜安寺路一四九號 電話西六五三一號 鈕磬汽車公司

GOODYEAR BALLOON TYRES Made with SUPERTWIST 固特異乃經久耐用之車胎也

哈雷台維遜 哈雷牌 HARLEY-DAVIDSON MOTOR CYCLES 爲世界最舒適之機器脚踏車 上海南京路 同昌車行 電話中央一五一八

愛極是牌 機器脚踏車 A·J·S Motor Cycles 式美機堅油省燃快 電燈喇叭裝配齊全 中國總經理 耶克洋行 北京路九十六號電話中七一二八

克雷斯勒汽車 最新式樣 用費節省 總經理 馬迪汽車公司 電話中央一七三八號

司蒂倍克汽車 Studebaker 龍飛汽車行

同昌飛馬牌 奉贈精美樣本 另有分期付款 中國最適宜之脚踏車 同昌車行

完全國貨 飛虎牌 各種汽車漆 總發行所 上海北蘇州路天后宮橋 振華油漆公司 電話北三一一六

奧斯汀汽車 Austin 龍飛汽車行

派卡汽車 Packard 華麗宏壯 無與比倫 馬迪汽車公司總經理 電話中一七三八

三鎗牌 機器脚踏車 脚踏車 名冠全球 上海南京路 同昌車行 電話中央一五一八

雪佛蘭運貨車及長途汽車 CHEVROLET 上海大世界西首 南洋五金行經理

飛霞汽車 FIAT 霞飛路一四二二號 電話西四〇〇二 中國總經理 大利汽車行

雪佛來汽車 價乃均皆省 CHEVROLET 總經理 亞德洋行 上海福煦路一一三號

TRIUMPH 脫冷夫機脚車 請參觀中國從未到過之小脫冷夫 中國總經理 上海同昌車行

歐斯康汽車 Erskine 美國司蒂倍克廠出品 上海經理 龍飛汽車公司